

Benjamin Štular in Mateja Belak (ur.)

# GROBIŠČE ŽUPNA CERKEV V KRANJU

## DOKUMENTACIJA O IZKOPAVANJIH V LETU 1953

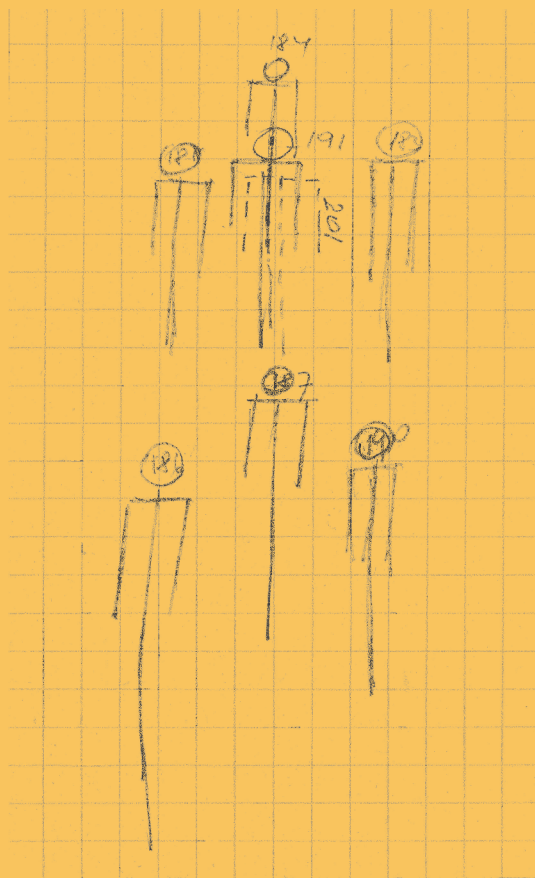

grobna jama izkopana  
leži na konglomeratni  
steveni ploči ploščice

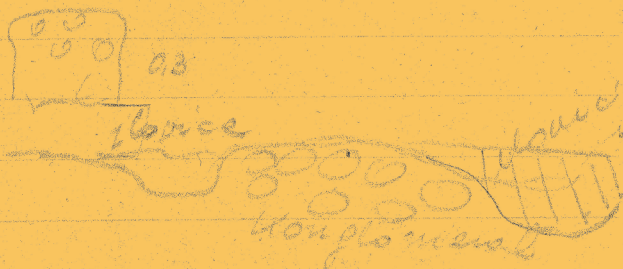

prelet sodnega, gl.  
uobjena, prosti delni  
obe solje 194  
in in položiti  
lejo, kosti. Z



grobna jama  
in na elon  
troni ploščice  
troni ploščice



Zbirka / Series  
Uredniki zbirke / Editors of the series

**E-Monographiae Instituti Archaeologici Sloveniae 1**  
Jana Horvat, Andrej Pleterski, Anton Velušček

**Benjamin Štular (ur.)**  
**Mateja Belak (ur.)**

**GROBIŠČE ŽUPNA CERKEV V KRANJU**  
DOKUMENTACIJA O IZKOPAVANJIH V LETU 1953

*Odgovorni urednik / Editor-in-Chief*  
*Tehnična ureditev / Technical Editor*  
*Računalniški prelom / DTP*  
*Priprava slikovnega gradiva /*  
*Preparation of illustrations*  
*Izdala in založila / Published by*  
*Zanju / Represented by*  
*Glavni urednik / Editor-in-Chief*  
*V sodelovanju z / In cooperatin with*

Andrej Pleterski  
Mateja Belak  
Mateja Belak  
Benjamin Štular, Mateja Belak  
Inštitut za arheologijo ZRC SAZU, Založba ZRC  
Oto Luthar, Jana Horvat  
Aleš Pogačnik  
Narodni muzej Slovenije, Gorenjski muzej



*Izid knjige je podprl /*  
*Published with the support of*

Znanstvenoraziskovalni center SAZU  
Scientific Research Centre SASA

*Risbe in fotografija na naslovnici /*  
*Front cover drawings and photo*

Rudolf Berce in Benjamin Štular

CIP - Kataložni zapis o publikaciji  
Narodna in univerzitetna knjižnica, Ljubljana

903/904(497.4Kranj)(0.034.2)

GROBIŠČE Župna cerkev v Kranju. Dokumentacija o izkopavanjih v letu 1953 [Elektronski vir] / avtorji Rudolf Berce ... [et al.] ; uredila Benjamin Štular in Mateja Belak. - El. knjiga. - Ljubljana : Inštitut za arheologijo ZRC SAZU, Založba ZRC, 2012. - (Zbirka E-Monographiae Instituti Archaeologici Sloveniae ; 1)

Način dostopa (URL): [http://iza.zrc-sazu.si/pdf/e\\_monografije/Kranj\\_1.pdf](http://iza.zrc-sazu.si/pdf/e_monografije/Kranj_1.pdf)

ISBN 978-961-254-423-2 (pdf)

1. Berce, Rudolf 2. Štular, Benjamin 3. Belak, Mateja, 1958-  
<https://doi.org/10.3986/9789612544232>  
265248256



© 2012, avtorji.

Vse pravice pridržane. Noben del te knjige ne sme biti reproduciran, shranjen ali prepisan v kateri koli obliki oz. na kateri koli način, bodisi elektronsko, mehansko, s fotokopiranjem, snemanjem ali kako drugače, brez predhodnega pisnega dovoljenja lastnikov avtorskih pravic.

© 2012, Authores. All rights reserved. No part of this publication may be reproduced, stored in a retrieval system or transmitted, in any form or by any means, electronic, mechanical, photocopying, recording or otherwise, without the prior permission of the publisher.

# GROBIŠČE ŽUPNA CERKEV V KRANJU

## DOKUMENTACIJA O IZKOPAVANJIH V LETU 1953

Avtorji:

Rudolf BERCE

Jože KASTELIC

Vinko ŠRIBAR

Andrej PLETERSKI

Benjamin ŠTULAR

Mateja BELAK

Prepisovalke:

Zrinka MILEUSNIČ

Mateja KOVAČ

Janja BABELIČ

Uredila: Benjamin Štular in Mateja Belak



LJUBLJANA 2012

# VSEBINA

Predgovor .....	5
1. Predstavitev grobišča Župna cerkev v Kranju (Andrej PLETERSKI in Benjamin ŠTULAR) .....	7
1.1 Kratek oris zgodovine raziskav .....	7
1.2 Pomen grobišča za zgodnj srednjeveško arheologijo .....	12
1.3 Literatura .....	14
2. Terenski dnevniki izkopavanj leta 1953 (Rudolf BERCE, Jože KASTELIC, Vinko ŠRIBAR in Benjamin ŠTULAR) .....	17
2.1 Komentar (Benjamin ŠTULAR) .....	17
2.2 Zvezek 1 .....	19
2.3 Zvezek 2 .....	83
2.4 Zvezek 3 .....	120
2.5 Zvezek 4 .....	147
3. Staroslovensko grobišče ob Župni cerkvi v Kranju. Katalog grobov, izkopanih leta 1953 (Jože KASTELIC, Vinko ŠRIBAR in Benjamin ŠTULAR) .....	187
3.1 Komentar (Benjamin ŠTULAR) .....	187
3.2 Katalog grobov .....	188
4. Meritve ob izkopavanjih leta 1953 (Rudolf BERCE in Mateja BELAK) .....	203
4.1 Komentar (Mateja BELAK) .....	203
4.2 Dnevnik meritev in delovni načrti .....	204
5. Indeks (Mateja BELAK) .....	223

# PREDGOVOR

V okviru temeljnega raziskovalnega projekta “Grobišče Župna cerkev v Kranju”, ki je namenjen objavi in raziskavam gradiva iz arheoloških izkopavanj istoimenskega grobišča, želimo na tem mestu v digitalni obliki predstaviti primarne arhivske vire. Gre za tisto dokumentacijo, ki je nastala bodisi ob izkopavanjih in se je ohranila, bodisi je nastala pozneje na podlagi terenske dokumentacije in najdb, ki se niso ohranile. Grobišče Župna cerkev v Kranju ima preko 2500 arheološko raziskanih grobov iz časa od 7. st. do 18. st., zato se po velikosti in času trajanja neprekinjenega pokopavanja uvršča med največja srednjeveška grobišča v Evropi. Skoraj polovica teh grobov pripada zgodnjersrednjeveškemu obdobju. Gradivo obsega preko 1100 predmetov, za antropološko analizo je na voljo preko 700 okostij, ki jih hrani Gorenjski muzej v Kranju.

Grobišče nudi enkratno možnost za kakovosten preskok v arheološkem poznavanju srednjeevropskega zgodnjega srednjega veka kot tudi mlajših stoletij, saj omogoča s pomočjo naravoslovnih metod vzpostaviti reprezentativno absolutno kronologijo v jugovzhodnem alpskem prostoru, ki bo uporabna tudi za širši sosednji prostor, kjer obstaja sorodno arheološko gradivo.

Izjemen pomen tega gradiva tako za arheologijo kot vedo, kot tudi za srednjeveško zgodovino jugovzhodnoalpskega prostora, pa nam narekuje nekoliko drugačen pristop. V evropski arheologiji namreč še vedno prevladujejo t. i. “zaprte” raziskave. Za te je značilno, da skupina strokovnjakov zbere podatke, jih analizira in interpretira ter v obliki tiskanih znanstvenih monografij in člankov objavi prvenstveno rezultate, mnogo

manj in v bolj skromni obliki pa gradivo, ki so ga zbrali. V primeru grobišča Župna cerkev v Kranju pa smo se odločili, da bomo sledili načelom odprte znanosti. To še vedno pomeni, da bomo rezultate svojih analiz in svoje interpretacije posredovali preko običajnih znanstvenih objav. Vendar smo si zadali še dodatno nalogo, da omogočimo nadaljnje ali ponovne raziskave na isti osnovi čim širšemu krogu ljudi in jim hkrati prihranimo mukotrpno zbiranje in urejanje arhivskega gradiva. Kot so pokazali nekateri veliki projekti v zadnjih letih – na primer digitalni model reliefa zemlje v okviru NASA Earth Science ali slovenski primer, objava digitalnih kopij Franciscejskega katastra pri Arhivu RS – pa je najučinkovitejše sredstvo za skokovito povečanje količine in kakovosti raziskav brezplačna in neomejena dostopnost raziskovalnega gradiva na svetovnem spletu.

Da bi bralcem ponudili podatke v čim bolj dostopni obliki, smo se odločili za tekstovno objavo v formatu PDF. Izkušnje iz preteklosti namreč kažejo, da arheologi le izjemoma posegajo po gradivu, ki je dostopno v obliki podatkovne zbirke. Hkrati pa moderni bralniki datotek PDF omogočajo kar nekaj možnosti iskanja in hitrega premikanja po besedilu ter označevanja besedila.

Tako na tem mestu začenjamo s prvim delom arhivskega gradiva arheoloških izkopavanj, katerega izvirnike hranijo Gorenjski muzej Kranj, Narodni muzej Slovenije, Zavod za varstvo kulturne dediščine Republike Slovenije in nekateri posamezniki.

*Andrej Pleterski in Benjamin Štular*



# 1. PREDSTAVITEV GROBIŠČA ŽUPNA CERKEV V KRANJU

Andrej Pleterski in Benjamin Štular

## 1.1 KRATEK ORIS ZGODOVINE RAZISKAV

Raziskave grobišča ob župni cerkvi v Kranju so se začele leta 1953, ko je bilo južno od cerkve odkritih 308 grobov (Kastelic 1960). 1964 je izkopavanje zahodno ob cerkvi prineslo 94 zgodnesrednjeveških grobov in 1965

še 305 zgodnesrednjeveških grobov (Valič 1962–1964; 1965). Severnemu robu grobišča lahko pripišemo 5 zgodnesrednjeveških grobov, ki so bili izkopani v veži mestne hiše leta 1966 (Valič 1966). 16 zgodnesrednjeveških grobov je prišlo na dan leta 1969 vzhodno od cerkve, nad njimi je bilo še 394 mlajših srednjeveških in novoveških grobov (Valič, Pogačnik 1969). Naslednje leto so severo-



Sl. 1: Jože Kastelic in Vinko Šribar na Bledu v času izkopavanj na Blejskem otoku med letoma 1962 in 1965 (avtor neznan; fototeka AO NMS, inv. št. 4835).



Sl. 2: Jože Kastelic in Vinko Šribar med izkopavanji na najdišču Župna cerkev v Kranju leta 1953 (avtor neznan; fototeka AO NMS, inv. št. 438).

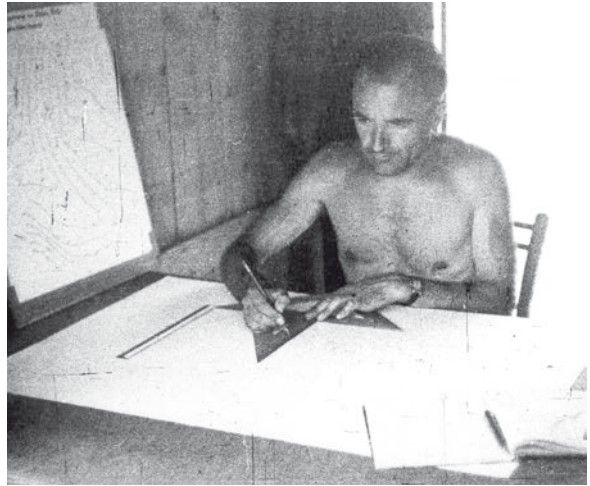

Sl. 3: Rudolf Berce poleti leta 1948 pri urejanju dokumentacije med izkopavanji na blejski Pristavi (avtor neznan; fototeka AO NMS, inv. št. 2392).

vzhodno ob cerkvi izkopali 20 zgodnesrednjeveških grobov in 241 mlajših (Valič 1970). V letih 1972 in 1973 je sledilo izkopavanje prostora severno ob cerkvi, kjer so bili ostanki poznoantične krstilnice, romanske kostnice, gotske grobnice, ob njih 84 zgodnesrednjeveških grobov, vse pa je prekrivala plast 483 mlajših grobov (prim. Valič 1975). Leta 1984 je bilo mogoče izkopavati v notranjosti župne cerkve, kjer je bilo 111 zgodnesrednjeveških grobov razporejenih ob zidovih najstarejše cerkvene stavbe (Sagadin 1985). Pozneje je bilo na zahodnem obrobju najdenih še nekaj posamičnih grobov: 1995, 2001 in 2003/2004 (Sagadin 2008). Velika in moderna arheološka izkopavanja celotnega mestnega središča od 2011 do 2013, ki jih vodi Rafko Urankar, so do konca leta 2012 prinesla še 531 novih grobov.

Grobišče tako obsega preko 2500 grobov, od tega je skoraj polovica zgodnesrednjeveških. Gorenjski muzej v Kranju hrani preko 1100 predmetov iz teh grobov. Arheologi v začetnem obdobju raziskav mlajšim okostjem niso posvečali pozornosti. Tako je danes za antropološko analizo na voljo več kot 700 okostij iz starejših izkopavanj, kar vsekakor še vedno predstavlja reprezentančen, statistično pomemben vzorec. Doslej je bila objavljena samo sumarna analiza spolne in starostne strukture zgodnesrednjeveških pokojnikov (Leben-Seljak 1996).

Poznavanje predmetov iz grobov je še slabše. Objavljeno je bilo gradivo iz manj kot tridesetih grobov (Kastelic 1960; Valič 1966; Valič 1967; Šribar, Stare 1974; Valič 1978; Sagadin 1991). Gre večinoma za izbor lepih zgodnesrednjeveških predmetov, ki ne dajejo pravega vpogleda v najdišče, predvsem pa v celoti manjka gradivo iz visokosrednjeveških, poznosrednjeveških in novoveških grobov, ki ga sicer predhodne objave bežno omenjajo. To je nakit, deli obleke in obutve, predvsem pa številne devocionalije (križci, rožni vencji, svetinjice).

Narejen je bil tudi poskus interpretativne povezave prve zidane arhitekture v notranjosti in zunanosti sedanje cerkvene zgradbe v odnosu do grobov (Sagadin 1991).

Zgornjemu pregledu, ki temelji na objavah, lahko na podlagi prvih analiz arhivskega gradiva dodamo še nekaj opažanj.

Da je formalno izkopavanja arheološke sekcija Narodnega muzeja Slovenije od aprila do junija 1953 vodil Jože Kastelic (sl. 1 in 2), v njegovem imenu na terenu pa Vinko Šribar (sl. 1 in 2), je dobro znano. Vendar je med pomembnejšimi člani ekipe potrebno izpostaviti še Rudolfa Berceta (sl. 3), ki je vodil terenske meritve in je imel, kot se zdi, tudi ključno vlogo pri vsakodnevem dokumentiranju arheoloških izkopavanj.

Narodni muzej Slovenije je predal gradivo iz izkopavanj leta 1953 Gorenjskemu muzeju Kranj (sl. 4). Delo prvega arheologa kustosa tega muzeja Andreja Valiča (sl. 5), je v prvem desetletju in pol torej dodobra zaznamovalo ravno grobišče Župna cerkev (sl. 6).

Pri izkopavanjih od leta 1969 do leta 1972, ki jih je prav tako vodil Andrej Valič, pa med izkopavalci najdemo tudi nekaj posameznikov, ki so imeli kasneje pomembno vlogo v slovenski arheologiji, npr. risarko Drago Knific-Lunder, arheologinjo Nado Osmuk,

21.11.1953  
Prejel na ogled tov. Augustin  
Potreben dogovor s Kranjem  
glede uvide materiala  
→ d. l. 10.11.1953

Sl. 4: Zaznamek o predaji izkopanega gradiva Gorenjskemu muzeju (R. Berce, Zapisi meritev in fotografij; hrani Arhiv AO NMS, inv. št. 435.)





Sl. 5: Andrej Valič, 10. 7. 1972 (avtor neznan; izvirnik hrani Tatjana Tomazo-Ravnik; digitalna obdelava B. Š.).



Sl. 7: Župna cerkev v Kranju 10. 7. 1972, skupinska fotografija z izkopavanj (avtor neznan; izvirnik hrani Tatjana Tomazo-Ravnik).



Sl. 6: Župna cerkev v Kranju, izkopavanja leta 1964 ali 1965, pogled na izkopno polje (avtor neznan; izvirnik hrani Tatjana Tomazo-Ravnik).



Sl. 8: Župna cerkev v Kranju l. 1972, pogled na izkopno polje (avtor neznan; izvirnik hrani Gorenjski muzej Kranj).



Sl. 9: Župna cerkev v Kranju l. 1973, pogled na kostnico pred praznjenjem (avtor neznan; izvirnik hrani Gorenjski muzej Kranj).



Sl. 10: Župna cerkev v Kranju l. 1973, pogled na izpraznjeno kostnico (avtor neznan; izvirnik hrani Gorenjski muzej Kranj).

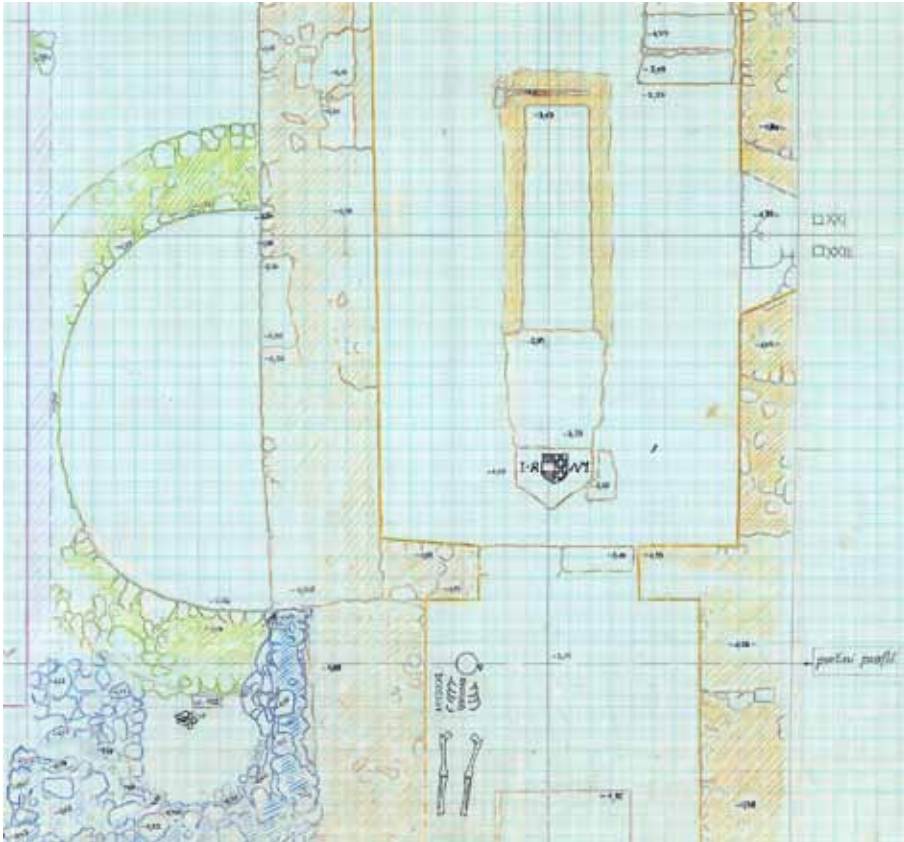

Sl. 11: Župna cerkev v Kranju I. 1973, izsek iz arheološke risbe (risala Dragica Lunder).



Sl. 12: Župna cerkev v Kranju I. 1973, Tatjana Tomazo (por. Ravnik) pri zaključnih delih v kostnici (avtor neznan; izvornik hrani Tatjana Tomazo-Ravnik).



Sl. 13: Župna cerkev v Kranju l. 1984, izsek iz enega prvih fotogrametričnih posnetkov takšnih dimenzij, ki je bil uporabljen za potrebe arheološke dokumentacije (Inštitut za geodezijo in fotogrametrijo, Ljubljana v sodelovanju z Zavodom za spomeniško varstvo v Kranju – danes ZVKD RS; izvornik hrani Zavod za varstvo kulturne dediščine RS, o. e. Kranj).

antropologinjo Tatjano Tomazo-Ravnik in poznejšega arheologa Andreja Pleterskega (sl. 7). Ta izkopavanja so bila tako po trajanju kot tudi po številu izkopanih grobov najboljše. Bila so tudi zelo zahtevna, tako tehnično zaradi statičnih problemov z izjemno plitvo temeljenimi okoliškimi stavbami (sl. 8), logistično zaradi ogromne količine predvsem osteološkega gradiva (sl. 9) in strokovno zaradi ohranjanja kostnice *in situ* (sl. 10).

Izkopavanja grobišča v Kranju so za arheologijo pomembna tudi z metodološkega stališča. Skoraj vsaka faza izkopavanja je namreč prinašala metodološke novosti skladne z najvišjimi strokovnimi standardi vsakokratnega obdobja. Tako velja izpostaviti sistem geodetskih meritev leta 1953, izdelavo geodetskih posnetkov za umeščanje izkopnega polja v prostor, izjemne arheološke risbe (sl. 11) in prezentacijo dediščine *in situ* leta 1972 (sl. 12) ter eno-kontekstno in fotogrametrično dokumentiranje leta 1984 (sl. 13).

## 1.2 POMEN GROBIŠČA ZA ZGODNJE-SREDNJEVEŠKO ARHEOLOGIJO

Vprašanje dobre absolutne arheološke kronologije zgodnjega srednjega veka v vzhodnih Alpah je ključno pri reševanju interpretativnih vprašanj. Kljub več kot stoletni zgodovini raziskav pa takšna kronologija še ni bila vzpostavljena. Možnost dobre rešitve tega temeljnega problema se ponuja na grobišču Župna cerkev v Kranju zaradi velikega števila grobov in izjemnega časovnega razpona od 7. st. do 18. st. Ne samo, da se zato po velikosti uvršča med največja srednjeveška grobišča v Evropi, po času trajanja neprekinjenega pokopavanja jih celo prekaša. Grobišče ima jasne in izjemno številne stratigrafske sekvence, ki v kombinaciji s C-14 metodo omogočajo vzpostaviti neodvisno absolutno kronologijo grobov in predmetov.

Celotna kronologija vzhodnoalpskega zgodnjega srednjega veka je še do nedavnega temeljila na kro-



Sl. 14: Župna cerkev v Kranju, lega najdišča in Slovenije (avtor: B.Š.; viri: CGIAR-CSI SRTM, Natural Earth II).

nologiji nakita. To je posledica dejstva, da se je gradivo iz naselbinskih izkopavanj, kjer ogromno večino najdb predstavlja lončenina, začelo kopičiti šele v zadnjih desetletjih. Prej so zgodnj srednjeveške materialne preostanke predstavljali grobovi in predmeti iz njih, kar pomeni, da je nakit izrazito prevladoval nad razmeroma maloštevilnimi najdbami posodja. Arheologija visokega in poznega srednjega veka temelji svojo kronologijo na naselbinskih najdbah in s tem na lončenini. Doslej je bilo v Sloveniji izkopano in objavljeno eno samo grobišče iz časa od visokega srednjega veka do prvih stoletij novega veka (Predovnik, Dacar, Lavrinc 2008). Pri tem je potrebno poudariti, da je čas od 8. stoletja dalje tisto obdobje, ko sicer v zahodni soseščini preneha navada dajanja predmetov v grobove. To pomeni, da ni metodološko pomembne možnosti sinhronizacije vzhodnoalpskega gradiva z razmeroma trdno vzpostavljenimi arheološkimi kronologijami soseščine. Povezava s kronologijami na vzhodu ne nudi opore, ker so te v fazi radikalnega preurejanja. Vzhodnoalpska kronologija je zato v precejšnji meri še vedno intuitivna. Najbolj sporen del sta 7. in 8. stoletje. Intuitivni predlog Jochena Gieslerja (1980), ki ni nikoli dobil monografske utemeljitve, je medtem doživel obširno kritiko (npr. Pleterski 1982;

Szameit 1991; 1993; Pöllath 2002; Obenaus 2006; Eichert 2010), ki predlaga stoletje starejšo datacijo.

Ni odveč tudi kvantitativna primerjava grobišča ob župni cerkvi z vsemi drugimi arheološko raziskanimi zgodnj srednjeveškimi grobovi v Sloveniji. Kranjski grobovi predstavljajo skoraj polovico vseh. Zato ni pretirana trditev, da je to grobišče nosilno najdišče za pomemben del srednje Evrope. Kajti kranjsko grobišče Župna cerkev ni reprezentančno samo za jugovzhodne Alpe. Že v zgodnjem srednjem veku srečujemo podobne predmete na okoliškem prostoru severne Italije, Švice, Avstrije, južne in srednje Nemčije, Češke, Slovaške, Madžarske, Hrvaške, posamično celo v Romuniji. Zlasti na zahodnem robu tega prostora gre za posamične najdbe in je njihova kronologija odvisna od kronologije osrednjega prostora to pa so jugovzhodne Alpe. Župna cerkev s stotinami grobov v stratigrafskih odnosih je idealno najdišče za sestavo paradigmatike kronologije.

Poleg naštetega kranjsko grobišče Župna cerkev izstopa tudi zaradi svoje izjemne dolgotrajnosti, kar omogoča opazovanje sprememb, ki se zgodijo šele v dolgih obdobjih in jih opazovanje krajših časovnih odsekov niti ne more zaznati. Pojavi, ki so v enem obdobju samoumevni, so v nekem drugem lahko že

povsem izjemni, ali pa jih preprosto ni. Posledično nam opazovanje dolgih obdobjih omogoča ne samo bolj natančno datiranje posameznih pojavov, ampak tudi preprečuje napačne kronološke interpretacije. Naj kot pozitiven primer navedemo najnovjše opazovanje gradišč v jugovzhodnih Alpah v času od prazgodovine do konca srednjega veka (Gleirscher 2010).

Lega Kranja na stiku Alp in Sredozemlja (*sl. 14*) je nadalje pomembna za proučevanje razmerja med Slovani kot novim prebivalstvom in Vlaha kot staroselci. To vprašanje je arheološko še skoraj nepreučeno (zadnje delo: Lehner 2009). Vendar je ključnega pomena za razumevanje ekonomskih in socialnih procesov, ki so potekali ne samo v jugovzhodnih Alpah, ampak tudi na sosednjem Balkanu, in so v mnogočem imeli posledice, ki jih je mogoče čutiti še danes (npr. izjemna kulturna in etnična raznolikost tega prostora).

Preko 700 ohranjenih okostij iz grobov nudi možnost antropološke analize, ki pomembno dopolnjuje arheološko. Antropološka analiza okostij bo imela rezultate na več področjih. Dosedanje bioarheološke raziskave so pojasnile številne zapletene interakcije med človekom in njegovim okoljem (Larsen 1997),

dokumentirale migracije in njihove posledice ter ponudile vpogled v kakovost in način življenja arheoloških populacij (Steckel, Rose 2002). Sistematično zbrani in analizirani bioarheološki podatki nudijo pomemben pogled na demografske trende in spremembe, na bolezni, ki so trle različne arheološke populacije, na pogostost in razporeditev namernih in nenamernih poškodb. Koreliranje teh podatkov z arheološkimi in pisnimi viri lahko pokaže načine, kako so spremembe v okoljskem, družbenem, gospodarskem in političnem sistemu vplivale na življenje ljudi. Antropometrični in kraniometrični podatki omogočajo izračun diskriminantnih funkcij za seksualizacijo slabo ohranjenih ostankov in za izračun bioloških distanc med različnimi arheološkimi populacijami. Na ta način potekajo multidisciplinarne bioarheološke raziskave na sosednjem Hrvaškem zadnji dve desetletji (Šlaus 1994; 1997; 2000; 2002; 2008; Šlaus et al. 2004a, 2010; Novak, Šlaus 2010a, 2010b). Prav tako obstaja možnost molekularnih genetskih analiz arheološkega osteološkega gradiva iz Kranja, možnost izolacije človeške in patogene (*mycobacterium tuberculosis* in *mycobacterium leprae*) DNK, pa tudi možnost analize stabilnih izotopov.

### 1.3 LITERATURA

EICHERT, Stefan 2010, *Die Frühmittelalterlichen Grabfunde Kärntens. Die materielle Kultur Karantaniens anhand der Grabfunde vom Ende der Spätantike bis ins 11. Jahrhundert.* – Aus Forschung und Kunst, Band 37, Klagenfurt am Wörthersee.

GIESLER, Jochen 1980, Zur Archäologie des Ostalpenraumes von 8. bis 11. Jahrhundert. – *Archäologisches Korrespondenzblatt* 10/1, 85–98.

GLEIRSCHER, Paul 2010, Keltisch, frühmittelalterlich oder türkenzeitlich? Zur Datierung einfach strukturierter Wehranlagen im Südostalpenraum. – *Beträge zur Mittelalterarchäologie in Österreich* 26, 7–32.

KASTELIC, Jože 1960, Staroslovanski Kranj. – *900 let Kranja*, Spominski zbornik, Kranj, 41–50.

LARSEN, C. S. 1997, *Bioarchaeology. Interpreting behavior from the human skeleton.* – Cambridge University Press, Cambridge.

LEBEN-SELJAK, Petra 1996, Paleodemografska analiza nekropole pri farni cerkvi v Kranju. / Paleodemographic analysis of the necropolis at the parish church in Kranj. – *Antropološki zvezki* 4, 95–107.

LEHNER, Manfred 2009, *Binnennoricum – Karantaniens zwischen Römerzeit und Hochmittelalter. Ein Beitrag zur Frage von Ortskontinuität und Ortsdiskontinuität aus archäologischer Sicht.* – Habilitationsschrift zur Erteilung der *venia docendi* für Klassische und

Provinzialrömische Archäologie an der Karl-Franzens-Universität Graz, Graz.

NOVAK, Mario, ŠLAUS, Mario 2010a, Bone traumas in Late Antique populations from Croatia. – *Collegium Antropologicum* 34, 1239–1248.

NOVAK, Mario, ŠLAUS, Mario 2010b, Health and disease in a Roman walled city: an example of Colonia Iulia Iader. – *Journal of Anthropological Sciences* 88, 189–206.

OBENAU, Martin 2006, *Arpadenzeitliche Gräberfelder und Grabfunde des 10. bis 12. Jahrhunderts in Ostösterreich. Fundmaterialien des Burgenländischen und Niederösterreichischen Landesmuseums.* – Diplomarbeit, Wien.

PLETERSKI, Andrej 1982, Časovna izpovednost plastovitosti staroslovanskega grobišča Sedlo na Blejskem gradu. / Stratigraphy of the Old Slavic Cemetery Sedlo na Blejskem gradu as a Source of Datation. – *Arheološki vestnik* 33, 134–151.

PÖLLATH, Ralph 2002, *Karolingerzeitliche Gräberfelder in Nordostbayern* (Bd. I: Text, Bd. II: Abbildungen, Listen, Literatur, Bd. III: Katalog, Bd. IV: Tafeln). – München.

PREDOVNIK, Katarina, DACAR, Marjana, LAVRINC, Matevž 2008, *Cerkev Sv. Jerneja v Šentjerneju.*

*Arheološka izkopavanja v letih 1985 in 1986.* – Archaeologia Historica Slovenica 6, Ljubljana.

SAGADIN, Milan 1985, Kranj. – Župna cerkev sv. Kancijana in tovarišev. – *Varstvo spomenikov* 27, 283–284.

SAGADIN, Milan 1991, Najstarejša cerkvena stavba v Kranju. – *Pod zvonom Sv. Kancijana*, Kranj, 31–44.

SAGADIN, Maksimiljan 2008, *Od Karnija do Kranja. Arheološki podatki o razvoju poselitve v antičnem in zgodnj srednjeveškem obdobju.* – Doktorat, Univerza v Ljubljani, Kranj.

STECKEL, R. H., ROSE, J. C. 2002, *The Backbone of History. Health and Nutrition in the Western Hemisphere.* – Cambridge University Press, Cambridge.

SZAMEIT, Erik 1991, Anmerkungen zur Chronologie des 8. –9. Jahrhunderts im Ostalpenraum. – *Zalai Muzeum* 3, 73–79.

SZAMEIT, Erik 1993, Zu frühmittelalterliche Funden aus Gusen und Langenstein, Oberösterreich. Mit Exkursen zur Datierung des slawischen Gräberfeldes von Gusen und zur frühmittelalterlichen Graphittonkeramik. – *Archaeologia Austriaca* 76, 185–196.

ŠLAUS, Mario 1994, Osteological evidence for perimortem trauma and occupational stress in two medieval skeletons from Croatia. – *Collegium Antropologicum* 18, 165–175.

ŠLAUS, Mario 1997, Discriminant function sexing of fragmentary and complete femora from medieval sites in continental Croatia. – *Opuscula Archaeologica* 21, 167–175.

ŠLAUS, Mario 2000, Biocultural analysis of sex differences in mortality profiles and stress levels in the late Medieval population from Nova Rača, Croatia. – *American Journal of Physical Anthropology* 111, 193–209.

ŠLAUS, Mario 2002, *The Bioarchaeology of Continental Croatia. An analysis of human skeletal remains*

*from the prehistoric to post-medieval periods.* – Oxford: Archaeopress.

ŠLAUS, M. 2008, Osteological and Dental Markers of Health in the Transition from the Late Antique to the Early Medieval Period in Croatia. – *American Journal of Physical Anthropology* 136, 455–469.

ŠLAUS, M., NOVAK, M., VYROUBAL, V., BEDIĆ, Ž. 2010, The harsh life on the 15<sup>th</sup> century Croatia–Ottoman empire military border: Analyzing and identifying the reasons for the massacre in Čepin. – *American Journal of Physical Anthropology* 141, 358–372.

ŠLAUS, M., PEĆINA-ŠLAUS, N., BRKIĆ, H. 2004a, Life stress on the Roman limes in continental Croatia. – *Homo* 54, 240–263.

ŠRIBAR, Vinko – STARE, Vida, *Karantansko-ketlaški kulturni krog. K zametkom slovenske kulture.* – Ljubljana 1974.

VALIČ, Andrej 1962–1964, Kranj. – *Varstvo spomenikov* 9, 198.

VALIČ, Andrej 1965, Kranj. – *Varstvo spomenikov* 10, 207.

VALIČ, Andrej 1966, Prezentacija staroslovanskih grobov na mestu odkritja. – *Varstvo spomenikov* 11, 13–17.

VALIČ, Andrej 1967, Staroslovanski Kranj. / Das Altslawische Kranj. – *Arheološki vestnik* 18, 417–426.

VALIČ, Andrej 1970, Kranj. – *Varstvo spomenikov* 15, 168–170.

VALIČ, Andrej 1975, Oris 20-letnih raziskovanj grobišča v Kranju. – *Kranjski zbornik* 1975, Kranj, 159–167.

VALIČ, Andrej 1978, *La necropole slave a Kranj.* – Inventaria Archaeologica 21.

VALIČ, Andrej, POGAČNIK Tone 1969, Kranj. – *Varstvo spomenikov* 13–14, 192–193.





## 2. TEREŃSKI DNEVNIKI IZKOPAVANJ LETA 1953

Rudolf BERCE, Jože KASTELIC, Vinko ŠRIBAR, Benjamin ŠTULAR

(prepis: Zrinka MILEUSNIĆ, Mateja KOVAČ, Janja BABELIĆ, Benjamin ŠTULAR)

### 2.1 KOMENTAR

Arheološki oddelek Narodnega muzeja Slovenije hrani štiri dnevniko iz izkopavanj leta 1953 (arhiv. št. 431a, 431b, 431c in 431d). Gre za štiri majhne zvezke z mehkim platnicami. Prvi je črtan, 60 listni zvezek, katerega platnice so deloma popisane. Ostali zvezki so 72 listni mali karo zvezki. V zvezku 4 so vstavljeni štirje listi. Zvezki so popisani deloma s črnilom, ki se je odlično ohranilo, deloma pa z grafitnim svinčnikom. Svinčnik je bil uporabljen predvsem pri pomožnih zapisih meritev višin z nivelirjem, kjer je avtor preračunaval odčitke iz late v relativne višine.

Dnevnike je prepisovala Zrinka Mileusnić s sodelavkama. Predvsem zapisi s svinčnikom so težko berljivi, mestoma pa popolnoma zabrisani. Kjer je zabrisanih nekaj črk v besedi, je vsaka neprepoznana črka nadomeščena z znakom “\*”. Kjer je nečitljiva ena ali več vrstic, je vsaka vrstica označena z znakom “/”. Z oglatimi oklepaji “[in ]” smo označili dodatne opise, kot na primer “[platnica]”.

Prvi zvezek je bil kasneje prepisan v čistopis z manjšimi spremembami besedila. Na tem mestu objavljamo besedilo prvotnega zapisa, s prepisom smo si pomagali le pri zabrisanih ali težko berljivih delih.

Pri zvezkih 2, 3 in 4 te pomoči ni bilo in je zato več neprebranih mest. Predvsem pa je velik primanjkljaj tega gradiva manjkajoči peti zvezek, v katerem so bili opisani grobovi 212 do 308.

Avtor teh zvezkov ni podpisan. Zagotovo to ni bil vodja izkopavanj, tako Jože Kastelic kot Vinko Šribar. Prisotnost obeh je namreč nekajkrat izrecno omenjena na tistem mestu, kjer so običajno navedeni prisotni delavci in obiskovalci. To torej pomeni ne samo, da nobeden od njiju ne more biti avtor teh dnevnikov, temveč tudi, da nobeden od njiju ni vodil izkopavanj v smislu dnevnega strokovnega in tehničnega odločanja. To je bila vsaj deloma naloga avtorja teh dnevnikov.

Glede na zapiske meritev in glede na primerjavo rokopisov z dnevniki Rudolfa Berceta iz približno sočasni izkopavanj na blejski Pristavi sklepamo, da je bil avtor teh dnevnikov prav on.

Ob prevladujočem rokopisu, ki smo ga pripisali Bercetu, se občasno pojavljajo z drugo pisavo in v drugačnem slogu dopisani deli ali opombe (npr. str. 40, 105 ipd). S primerjavo rokopisov smo ugotovili, da gre za pripise Jožeta Kastelica in Vinka Šribarja, kar smo v transkribiranem delu navedli v oglatih oklepajih, dveh piscev pa nismo mogli identificirati, zato smo ju označili kot Anon. 1 in Anon. 2.



2.2 ZVEZEK 1

Originalni zapis je precej slabo prepoznaven, zato smo v pričujoči objavi ohranili velikost izvirnika.

PLATNICA + 57 STRANI

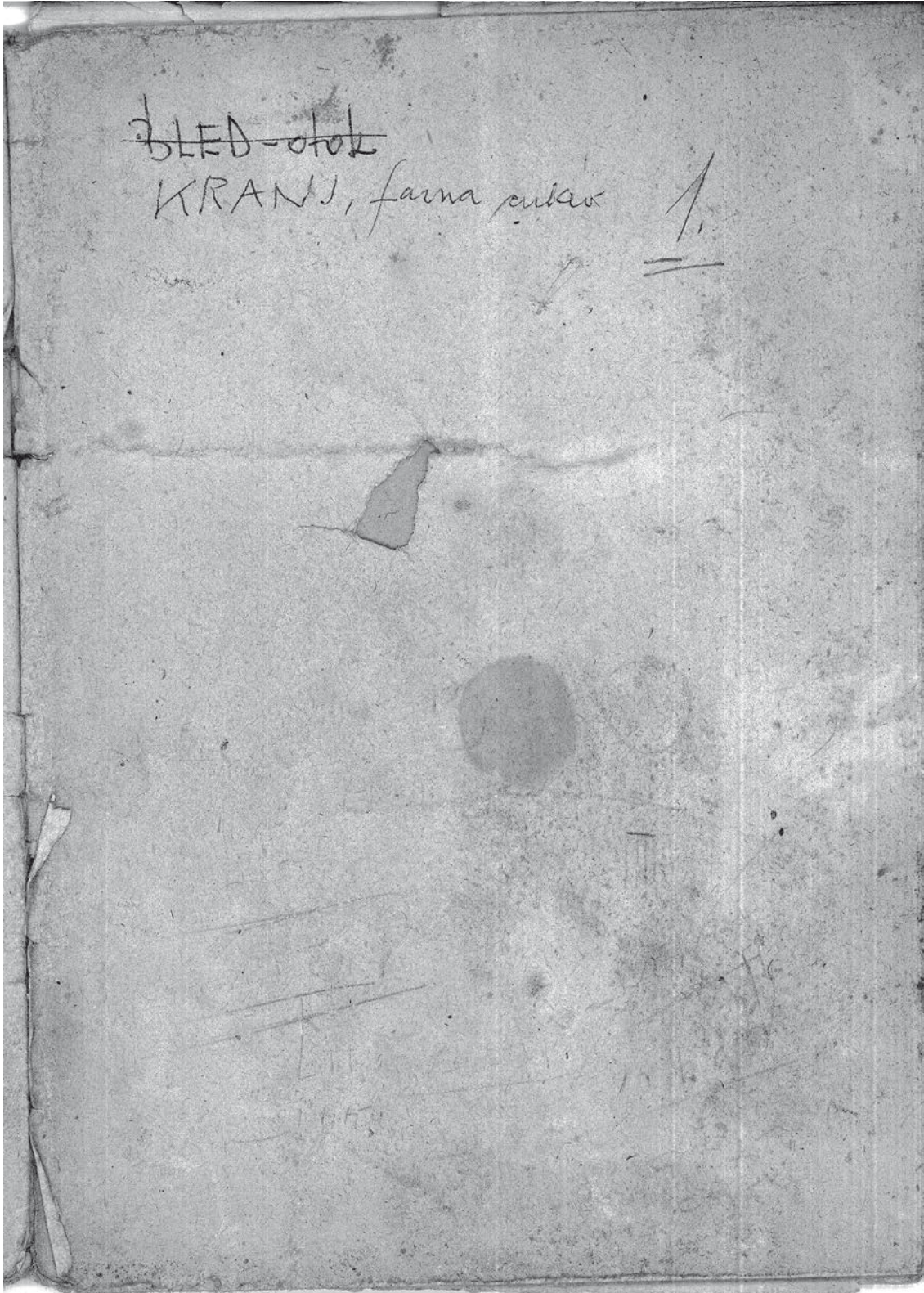

1. zvezek terenskega dnevnika za leto 1953. Original hrani Narodni muzej Slovenije, Arhiv Arheološkega oddelka, inv. št. 431a.

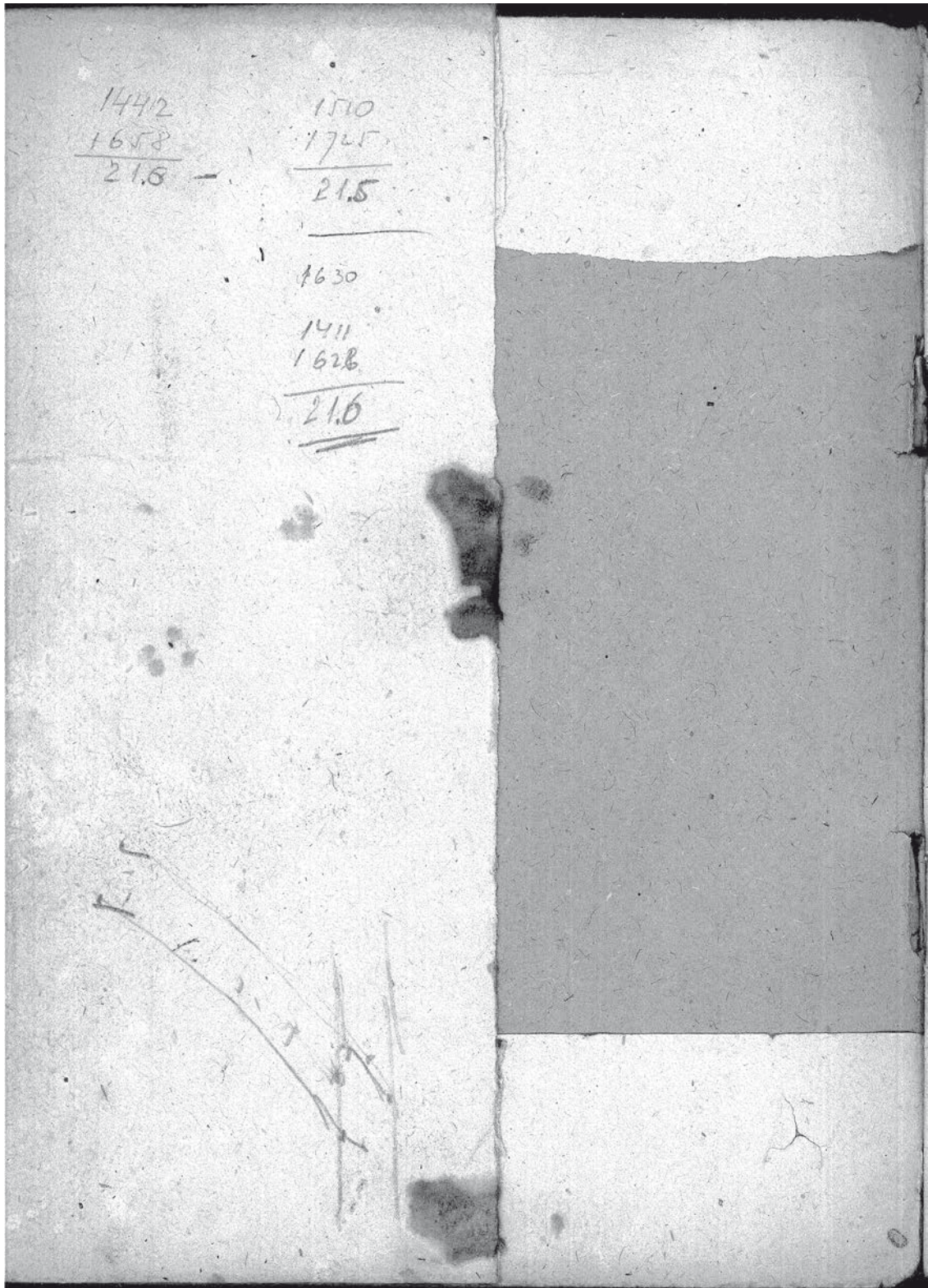

Prezela 1. 1-35  
→ 2. 36-87. -  
3. 88-137  
4. 138-~~244~~  
5 212-308

14.420  
1741  

---

31,87 29 +  

---

- 2 -

53, 59, 51, 39, 68, 14, 49, 29, 30, 31, 15, 13, 12, 28, 32, 33, 4  
 15, 19, - 107, 27, 26, 25, 43, 24, 23, 40, 29, 38, 46, 37  
 45, 48, 43, 47, 149, 159 - 45, 50, 44, 67, 81, 83  
 80, 66, 65, 56, 61, 76, 58, 77, 79, 75, 74, 73, 87, 72, 63  
 64, 71, 89, 60, 88, 59, 54, 69, 83, 55, 85, 62, 78, 79, 99, 17, 84  
 86, 195, 196, 189, 91, 199, 198, 200, 197, 194, 204, 188  
 201, 191, 187, 193, 193, 203, 149 193, 149, 147, 148, 186  
 179, 176, 173, 175, 174, 203, 180, 159, 156, 162, 140 181, 169  
 167, 168, 169, 163, 164, 171, 165, 136, 145, 144, 152, 157  
 172, 143, 179, 158, 132, 161, 138, 155, 153, 112, 192  
 141, 154, 160, 177, 178

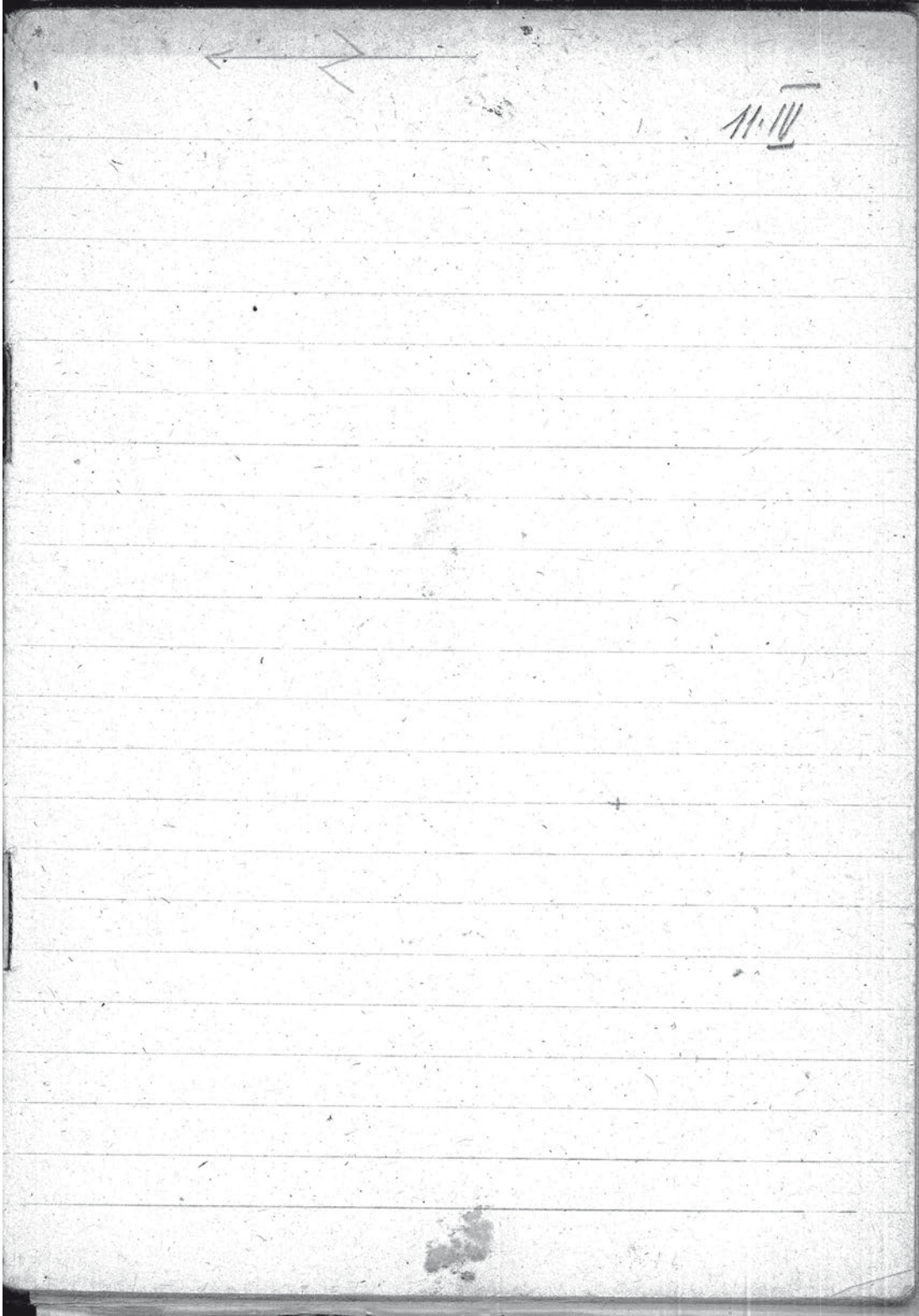

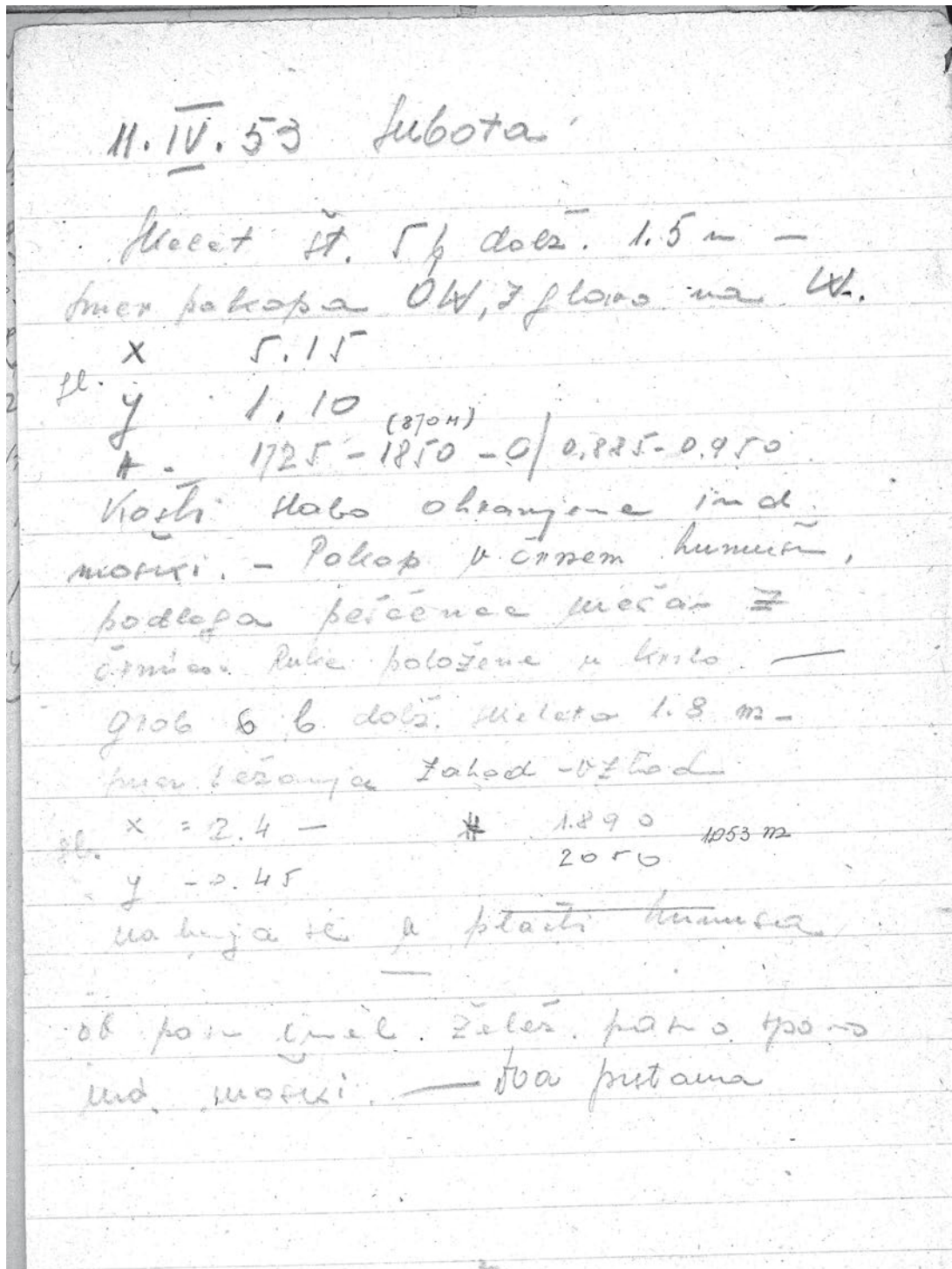

11. IV. 53 Subota  
 Skelet št. 5b dolž. 1.5 m  
 Smer pokopa OW, z glavo na W.  
 x 5.15  
 y 1.10

Kosti slabo ohranjene in so moški. Pokop v črnem humusu,  
 podlaga peščenec mešan z črnicami. Roke položene v krilo.

Grob 6. b dolž. skeleta 1.8 m  
 smer ležanja Zahod - vzhod  
 x 2.4  
 y 0.45

Nahaja se v plasti humusa. Ob pasu imel želez. pasno spono.  
 Ind moški - dva prstana.



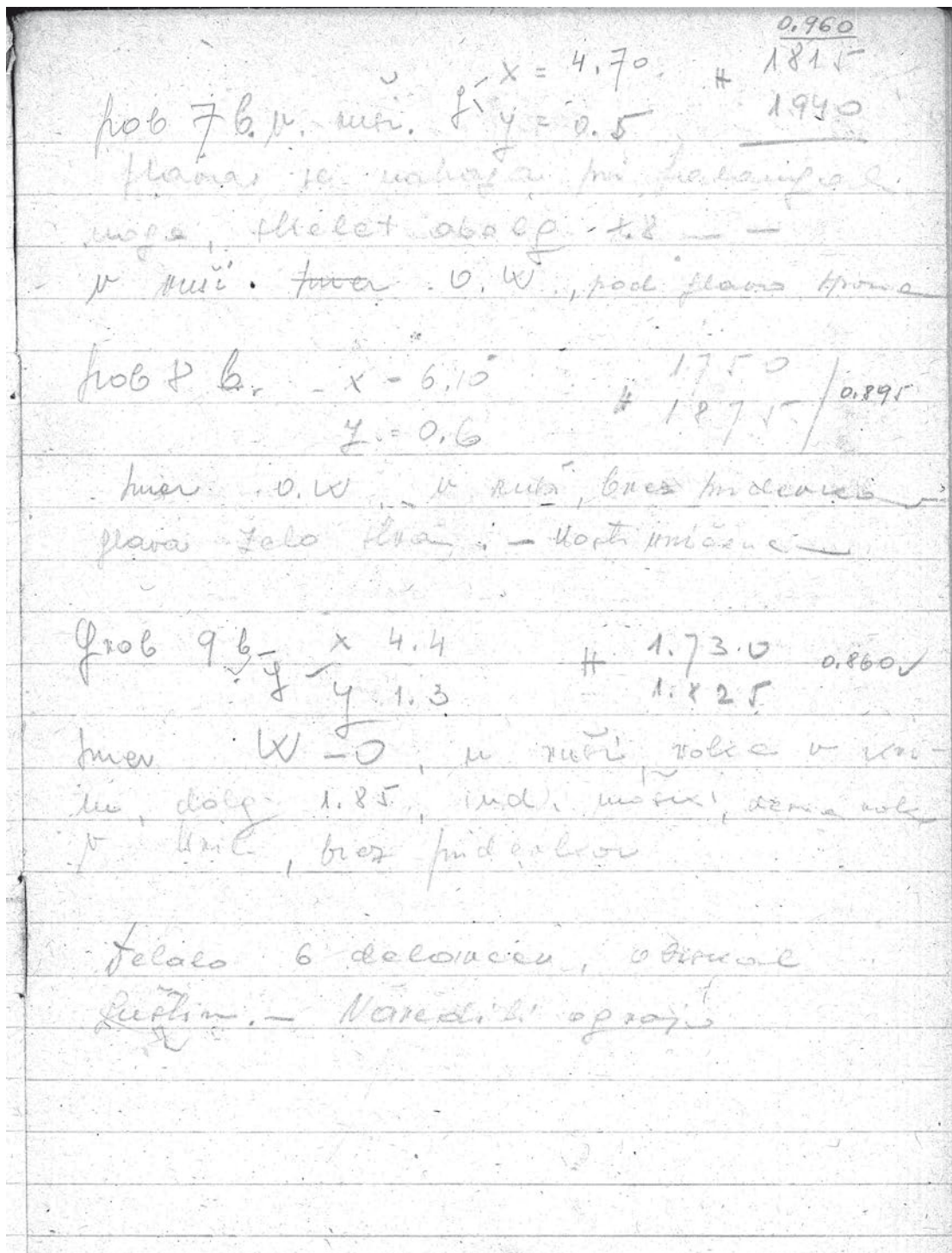

Grob 7. b v niši.  
 Glava se nahaja pri falangah  
 noga, skelet dolg K8 \*\*\*\*\* v ruši. OW, pod glavo spona.  
 Grob 8. b  
 x 6.10  
 y 0.6

Smer OW, v ruši, brez pridevkov, glava zelo \*\*\*\*\*. Kostni uničene.

Grob 9 b  
 x 4.4  
 y 1.3

Smer W-O, v ruši, roke v krilu, dolg 1.85, ind. moški, desna roka v krilu, brez pridelkov.  
 delalo 6 delavcev, obiskal Avguštin, naredili ograjo.

Ponedeljek

13. IV. 7h prišel J. Kastelic

Skelet 10 b - odrasel sk.

orient W-O.

x 8.5  
y 0.7 h 0.750  
brez pridakov

---

mikrocija žida 1033

I	1730	II	1940	III	1930
	1870		2090		2090

meta I' 2260  
2415-

---

Skelet 11 C 2410<sup>or</sup>  
2579

Skelet 13 kolena 2530  
2690

Skelet 14 kolena 2412  
2575

Skelet 15 C 2250 1.403  
2290  
kol 2380 1.539  
2532

Ponedeljek  
13. IV. 7h prišel J. Kastelic  
Skelet 10 b, odrasel sk.  
orient W-O  
x 8.5  
y 0.7  
h 0,750  
brez pridakov

Skelet 11 C

Skelet 13 kolena	2530	
	2690	
Skelet 14 kolena	2412	
	2575	
Skelet 15 C	2250	1.403
	2290	
kol	2380	1.539
	2532	

Pri glavi skeleta 11 (otročji) koščena kocka

Situacija v □ I

0.85 v glob. se vleče pod sipom pečena plast 5a, debela 5 cm, in sicer preko vsega kv. 1, ostanek tlaka pod njim je sip, na enem mestu prekinjen z zidom, ki teče dijagonalno po kvadrantu, in sicer pod azimutom 5 - 7000 (severovzhod - jugozahod). Širina zidu 0.75 m. Višina razno ohranjena do 35 cm. Krona v višini ohranjene pečene plasti (0.85) #

Zid iz neobdel. kamnov (20x30) srednje velikosti, vezan z belo malto, v temeljih je kamen je fluvijalni prod - pod zidom so skeleti 11, 12, 13, 14, 15. Sk. 11 otroški, oz. odzadno od zid 12, 13 skupni grob pod zid, 14. pod zid, 15 na zah. str. z nogami pod zid.

Pri glavi skeleta 11 (otročji) koščena kocka.

Situacija v □ I

0.85 v glob. se vleče pod sipom pečena plast 5a, debela 5 cm, in sicer preko vsega kv. 1, ostanek tlaka pod njim je sip, na enem mestu prekinjen z zidom, ki teče dijagonalno po kvadrantu, in sicer pod azimutom 5 - 7000 (severovzhod - jugozahod). Širina zidu 0.75 m. Višina razno ohranjena do 35 cm. Krona v višini ohranjene pečene plasti.

Zid iz neobdel. kamna srednje velikosti (20 x 30 cm), vezan z belo malto. Kamen je fluvijalni prod. Pod zidom so skeleti 11, 12, 13, 14, 15. Sk. 11 otroški, vzhodno od zid. 12, 13 skupni grob pod zid, 14. pod zid, 15 na zah. str. z nogami pod zid.

Pri skeletu 11 pri lobanji, sleda  
 bi ogleja. -

Posnetek 9, Z vzhoda, čas 1/50  
 b. 8, celotna situacija I

Posnetek 10, Z vzhoda, skelet 15  
 detajl

Posnetek 11, Sk. 15 K

Grob 15 K, otn: 1,7 - d. lež. z  
 glav in telesom nagnjen na  
 desno do roke prek. v gastr. čr.  
 legi brez pridakov, noge ožje  
 od glave, globina 120, noge 130  
 pod sipom je v globini 0,75  
 bela proga ometa na kateri  
 je plast žganine 3cm, omet 10cm  
 sip je rjav, pod sipom temna  
 humozna plast. - Skelet ukopan  
 v osnovno ilovico (rahlo) od lež.  
 pod peto zidu. Smer pokopa  
 az. 1200, vzhodno z odklonom  
 proti jugu.

$x = 3,1$ ,  $y = 0,25$  ✓

Pri skeletu 11 pri lobanji, sledovi oglja.

Posnetek 9, Z vzhoda, čas 1/50 b. 8, celotna situacija I

Posnetek 10, Z vzhoda, skelet 15 detajl

Posnetek 11, Sk. 15 K

Grob 15 K

\*\*\*. 1.7m d. lež. z glav in telesom nagnjen na desno. Roke prek. v gastrični legi, brez pridakov, noge ožje od glave, globina 120, noge 130, pod sipom je v globini 0.75 bela proga ometa na kateri je plast žganine 3cm, omet 10 cm.

Sip je rjav, pod sipom temna humozna plast. Skelet ukopan v osnovno ilovico rahlo \*\*\*\*\* pod peto zidu. Smer pokopa az. 1200, vzhodno z odklonom proti jugu.

x 3,1, y 0.25

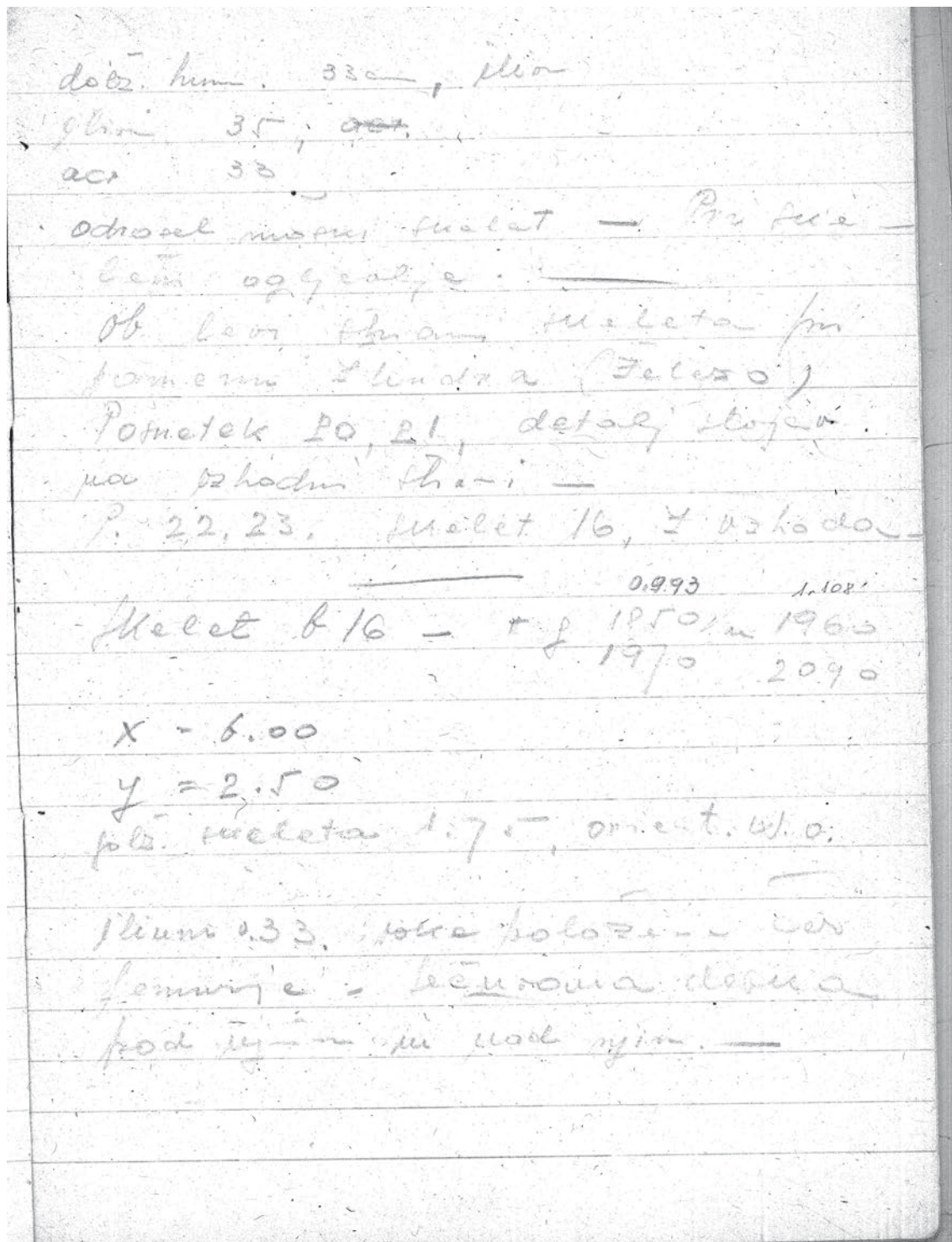

dolž. hum. 33 cm,

ilion

glava 35

oči 33

Odrasel moški skelet. Pri skeletu ogljevalje. Ob levi strani skeleta pri ramenu žlindra (železo).

Posnetek 20, 21 detajl slojev na vzhodni strani.

P 22, 23 skelet 16, z vzhoda

Skelet b 16

x 6.00

y 2.50

dolž. skeleta 1.75, orient. WO

ilium 0.33, roke položene čez femurje. Večinoma desna pod njim in nad njim.

(1.548) (1.572)  
 H g 2400 m 2165  
 2530

Skelet 17 K  
 x 4,2 y - 0,6  
 orientacija az. 1-100, glava na W.  
 položaji  
 mere dolž. 1,00 —  
 grobna jama vkopana v  
 ilovico. Pridevek en obroček  
 Posnetek 24 z vzhoda  
 blenda 8, 1/50, 2 krat  
 / celi dolžini oglevalje  
 Posnetek 25 glava z uhanom  
 detalj // Relativna globina 1,3 —

Delo začelo ob 6h 30 do  
 14h 30 delala 7 delavcev  
 J. Kastelic, Šribar

Torek 14. IV. Cevc

Skelet 18. — (1.610) (1.670)  
 H g 2505 m 2525  
 2630 2650  
 x = 5,1 y = 2,2 m  
 Posnetek 27, 28, grob 18 z vzhoda

**Skelet 17 K**

x 4,2 y 0,6  
 orientacija az. 1 - 100, glava na W.  
 položaji  
 mere dolž. 1.00  
 Grobna jama vkopana v ilovico. Pridevek en obroček.  
 Posnetek 24 z vzhoda  
 blenda 8, 1/50, 2 krat  
 celi dolžini oglevalja

**Posnetek 25 glava z uhanom detalj**

Relativna globina 1.3  
 Delo začelo ob 6h 30 do 14h 30. Delalo 7 delavcev  
 J. Kastelic, Šribar

**Torek 14. IV. Cevc**

Skelet 18  
 x 5.1 y 2.2m  
 Posnetek 27, 28 grob 18 z vzhoda

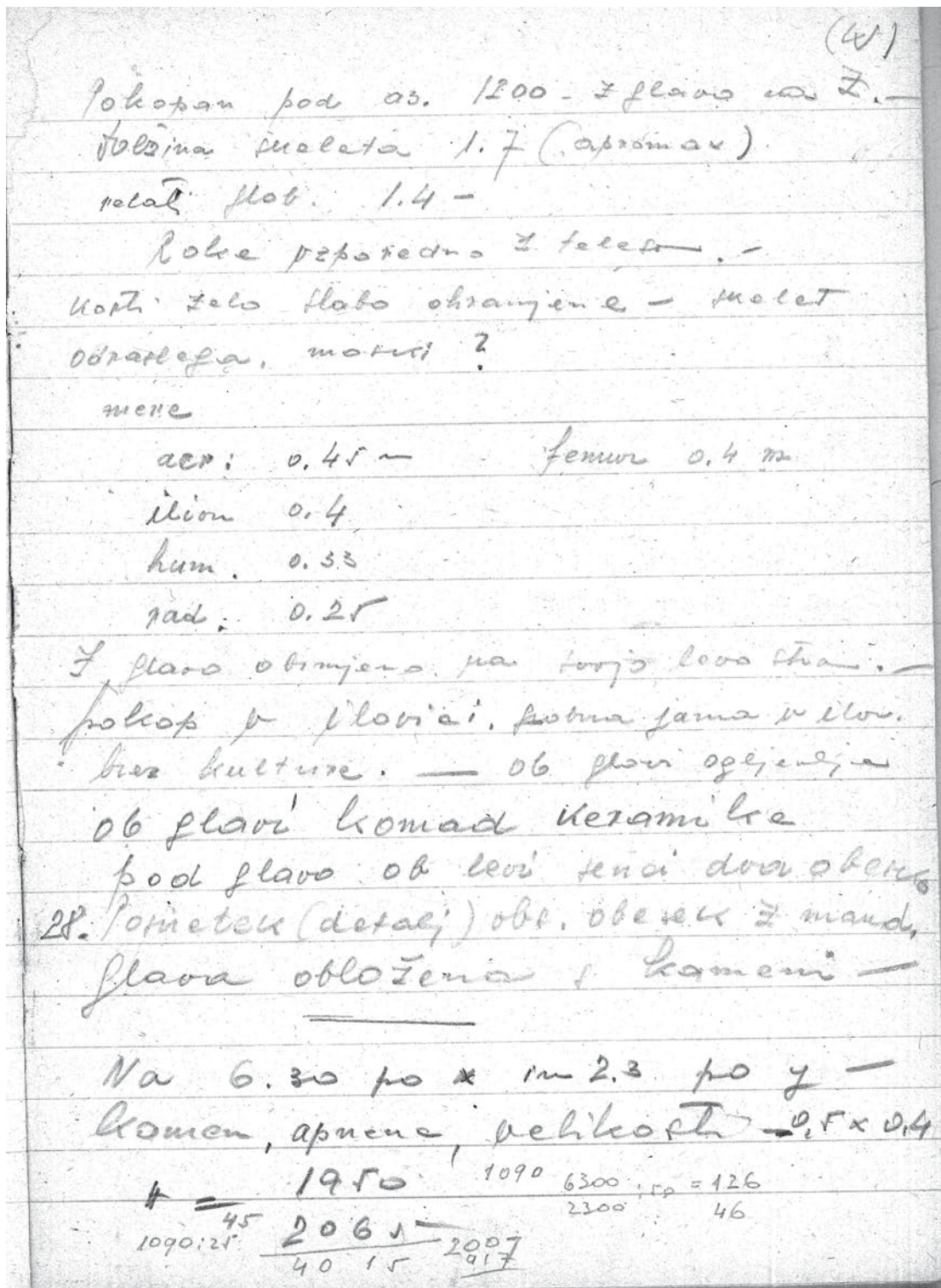

Pokopan pod az. 1200 z glavo na Z.

dolžina skeleta 1.7 (apromax)

relati glob 1.4

Roke vzporedno z telesom. Kosti zelo slabo ohranjene, skelet odraslega, možiči?

mere

acr 0.45

femur 0.4

ilion 0.4

hum 0.33

rad 0.25

Z glavo obrnjeno na svojo levo stran. Pokop v ilovici. Prvotna jama v ilov. Brez kulture. Ob glavi oglejčevja. Ob glavi komad keramike. Pod glavo ob levi senci dva obeska.

28. Posnetek (detalj) obs. obesek z mand.

Glava obložena s kameni.

Na 6.30 po x in 2.3 po y

kamen, apnenec, velikosti 0,5 x 0,4

Skelet 19 K  
 ob desni strani glave cca 10. dolž in 20 cm širine, cep  
 10. dolž in 20 cm širine  
 nekoliko nad glavo blede  
 in rjava desna, pri kolenu  
 fragment keramike  
 V grobni jami oglje  
 P. 30 f 7 - severo - vzhoda  
 dolž: 1.3 (skeleta)  
 x = 4.75 # 2470 2125  
 y = 1.45 # 2590 2655  
 orientacija - az. 1200  
 vkopan v ilovici, leži 1 cm  
 nižje od 20.  
 relativna globina 1.5  
 2 obeska  
 Delalo 6 delavcev J. Kastelic,  
 Šribar, Avguštin, obiskal Cevc

Skelet 19 K  
 ob desni strani glave cca 10. dolž in 20 cm širine. Nekoliko nad  
 glavo \*\*\*\*\* [morda blede] in rjava desna, pri kolenu fragment  
 keramike.

V grobni jami oglje  
 \*\*\*\*\* severo - vzhoda

dolž. 1.3 (skeleta)

x 4.75

y 1.45

orientacija az. 1200

vkopan v ilovici leži za 1 cm nižje od 20.

relativna globina 1.5

2 obeska

Delalo 6 delavcev. J. Kastelic, Šribar, Avguštin, obiskal Cevc.



Četrtek

16. IV začeli z delom ob 6<sup>h</sup> 30'

skeleton	21 b. 0820	2040	2033
# ohr.	0,884	# m 20 g 2120	2120

$y = 5.00, x = 2.3$  — O-W, skelet odraslega

skeleton	22 b, $y = 9.8$	$x = 0.25$	# 2200 2200 ✓
----------	-----------------	------------	---------------

or. az. 95% dolž. sk. 1.7

skelet odraslega moškega, roke v gastrični legi

Kosti slabo ohr.

Sk. 23 K

17. IV 9106 23

OP. 1300, glava na W.

acr	27 ✓	H	2275
il.	22 ✓		2364
hum	26		46.49
fem	0.4 m		2565
fib.	0.35		50.31
rad	0.29		0.83
			0.89
			17.20

## Četrtek

16. IV začeli z delom ob 6h 30

skeleton 21 b

y 5.00

x 2.3

OW, skelet odraslega

skeleton 22 b

y 9.8, x 0,25

(or., az. 95%) dolž. sk. 1.7

Skelet odraslega moškega, roke v gastrični legi.

Kosti slabo ohr.

## Sk. 23 K

y 8.48, x 1.88

dolž. sk 1.6. —

Petek 17. IV grob 23

OP 1300, glava na W.

acr 27

il 22

hum 26

fem 0.4 m

fib 0.35

rad 0.29

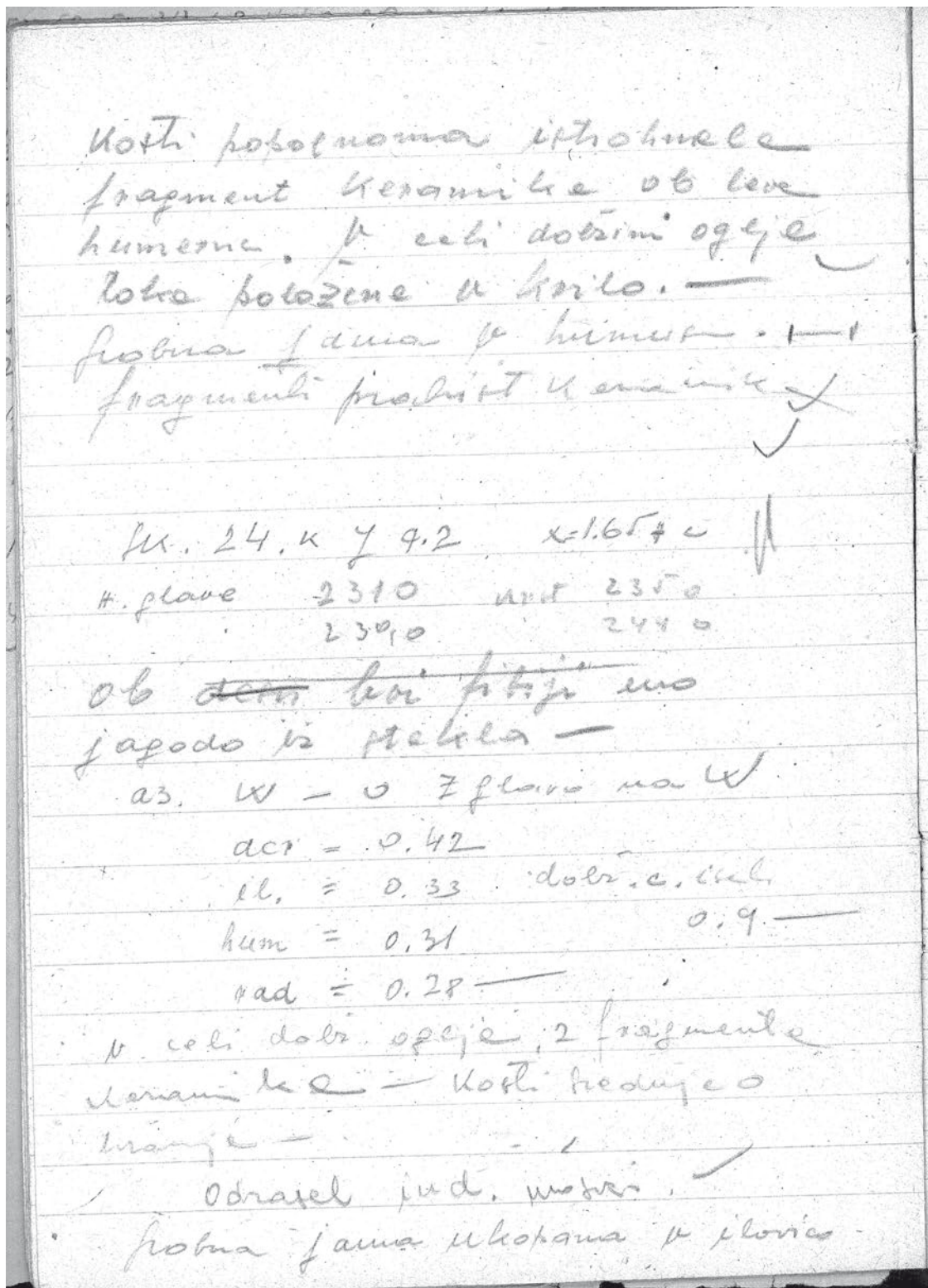

Kosti popolnoma istrohnele. Fragment keramike ob levem humerusu. V celi dolžini oglje. Roka položena v krilo. Grobna jama v humusu. Fragmenti prahist keramike.

Sk. 24. K

y 9.2, x 1.65

Ob desni levi fibiji eno jagodo iz stekla.

az W-O z glavo na W

acr 0.42

il 0.33

hum 0.31

rad 0.28

dolž. c. \*\*\*\* 0.9

v celi dolž. Oglje, 2 fragmenta keramike. Kostri srednje ohranjene. Odrasel ind. moški. Grobna jama vkopana v ilovico.

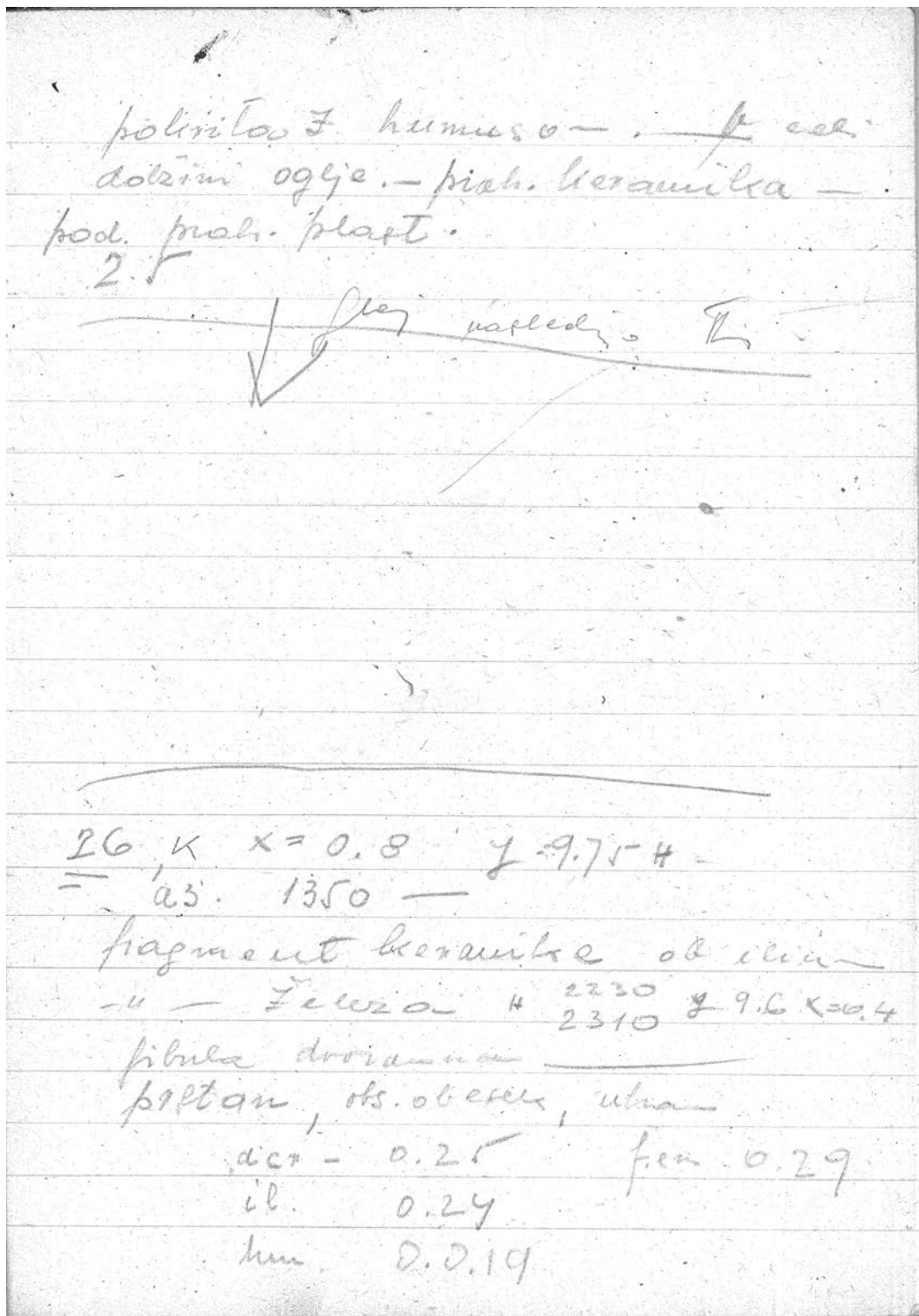

pokr. z humusom. V celi dolžini oglje. Prah. keramika. Pod  
 prah. plast.  
 2.5

Glej naslednjo

26 K  
 x 0.8, y 9.75 H  
 az 1350

Fragment keramike ob iliumu.

Fragment železa  
 fibula dvoramna.

prstan, obs. obesek, uhan

acr 0.25 fem 0.29

il 0.24

hum 0.019

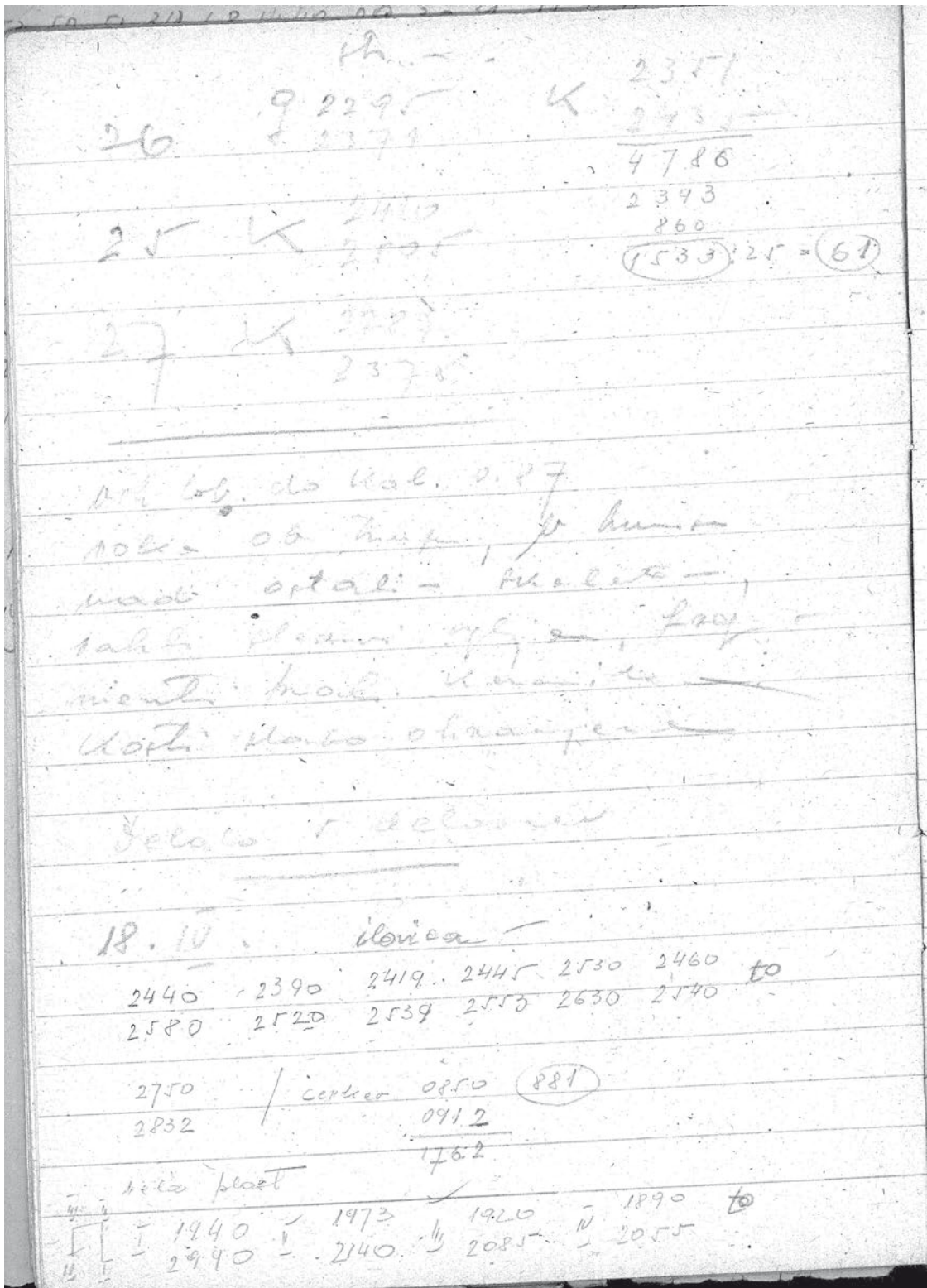

Vrh lob. do kol. 0.87  
 roka ob trupu, v humusu nad ostalim skeletom rahli sledovi  
 oglja, fragmenti prah. keramike  
 kosti slabo ohranjene  
 Delalo 5 delavcev

18. IV ilovica

melet 25	X 90,5	Y 9,15
	# gl 2520	n 2400
	2600	3500
	5120	4900
as - 1-350	2560	2450
		281
acr = 0.34		2 (1569)
il = 0.35		
hum = 0.29		
rad = 0.25		
fem = 0.44		
tib. = 0.37		
dols. melet. vrh caputa do falang = 1.95? (1.8)?		
do calcaneusa 1.7		
roke položene ob telesu, kosti slabo ohranjene		
glava dislocirana in uničena od sk. 26. desna noga močno zvi-		
ta v kolenu, enako femur in tibia.		
v celi dolžini oglje, pod glavo in po celi grobni jami prah. ke-		
ramika		
kamen		
Kamen	2380	d 2770
	2477	2865 to
ceruvs	0.840	
	0.910	

Skelet 25  
as - 1-350  
acr 0.34  
il 0.35  
hum 0.29  
rad 0.25  
fem 0.44  
tib 0.37

x 0.5, y 9.15

dolž. skeleta vrh caputa do falang (1.8)? 1.95?

do calcaneusa 1.7.

roke položene ob telesu, kosti slabo ohranjene.  
glava dislocirana in uničena od sk.26. desna noga močno zvi-  
ta v kolenu, enako femur in tibia.  
v celi dolžini oglje, pod glavo in po celi grobni jami prah. ke-  
ramika  
kamen

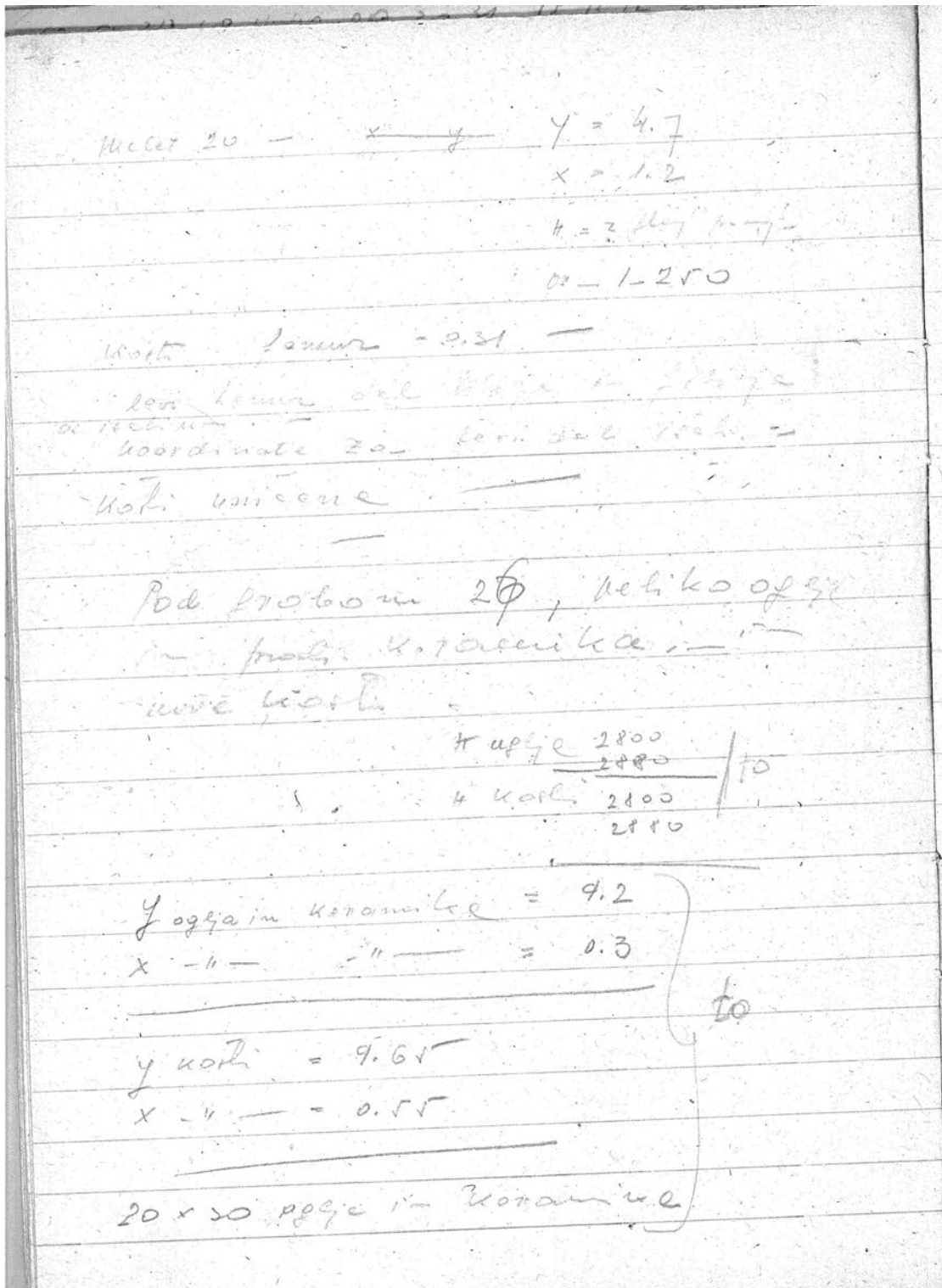

Skelet 20  
 y 4.7  
 x 1.2  
 H ? (glej prej))  
 az 1-250  
 kosti femur 0.31  
 levi femur, del tibija in fibija  
 os ischium  
 koordinate za levi del isch.  
 Kosti uničene

Pod grobom 26 veliko oglja in prah. keramika  
 (nove) kosti.

y oglja in keramike 9.2  
 x oglja in keramike 0.3  
 y kosti 9.65  
 x kosti 0.55  
 20 x so oglje in keramika

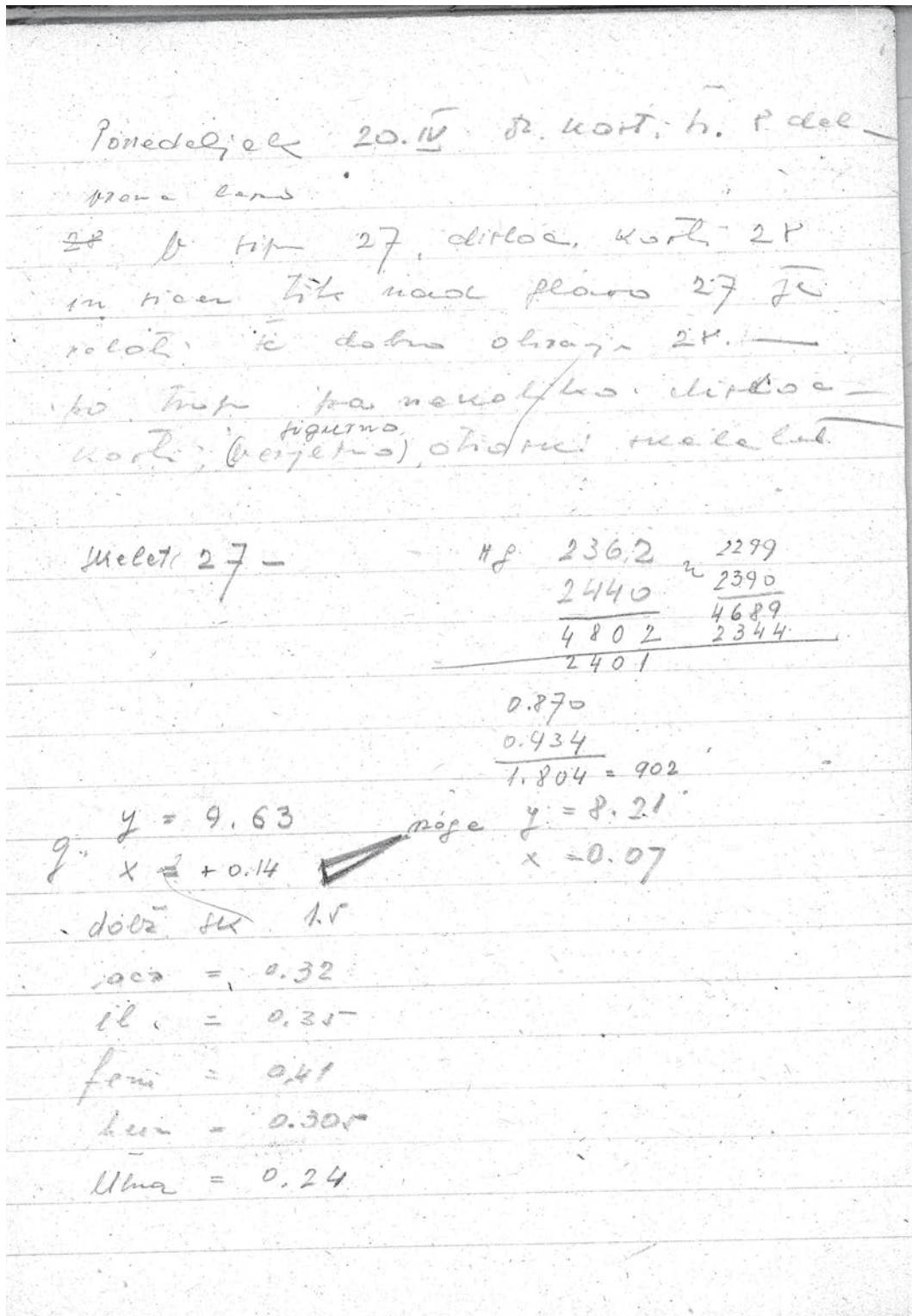

Ponedeljek 20. IV. \*\*, \*\*\*\*, \*\*, 8 del.

Vreme lepo

28 V sipu 27. disloc. kosti 28 in sicer tik nad glavo 27 je \*\*\*\*\* še dobro ohranjen 28. Po \*\*\*\*\* pa nekoliko disloc. kosti (sigurno / verjetno) otroških skeletov.

skelet 27

g y 9.63

x + 0.14

dolž.sk 1.5

acr 0.32

il 0.35

fem 0.41

rad 0.305

ulna 0.24

noge y 8.21

x 0.07

juo: sk. brez kult. desna roka v  
 hypogastr. legi, leva pa v ko  
 upognjena proti desnemu kolenu  
 Kosti so srednje dobro ohranjene  
 Skelet leži v sipu v humozni  
 plasti nekaj 20 cm v sipu, dolga  
 urota, lega vzhodna Z  
 nastane na jami  
 Kötlach? /  
 na Kötlach odnoti na 26, 25  
 # = 1800

Prah. lonec  $y = 8.64$   
 v kvadrantu III.  $x = 0.1$

# = 2820	+ c	0.880
2910		0.745
<u>5730</u>	2865	1825.912

V kv. III. se pod skeleti 25, 26 in 27 humozna  
 plast niža, tako da nastane v ilovici jama. Dol  
 se vlije število fragmentov prahistorične keramike,  
 vmes precej oglja in nekaj fragmentov tudi  
 živalskih kosti. Čim bolj proti dnu jame gremo, toliko več

\*\*\*. sk. brez kult. desna roka v hypogastr. legi, leva pa v ko  
 upognjena proti desnemu kolenu.  
 Kosti so srednje dobro ohranjene.  
 Skelet leži v sipu, v humozni plasti \*\*\*\*\* so v sipu disloc  
 kosti. Lega vzhodna Z \*\*\*\*\*  
 /  
 Kötlach? /  
 /

Prah. lonec  $y = 8.64$   
 v kvadrantu III  $x = 0.1$

[rokopis: Jože Kastelic; začetek]

V kv. III se pod skeleti 25, 26 in 27 humozna plast niža, tako  
 da nastane v ilovici jama. Dol se vlije število fragmentov prahis-  
 torične keramike, vmes precej oglja in nekaj fragmentov tudi  
 živalskih kosti. Čim bolj proti dnu jame gremo, toliko več



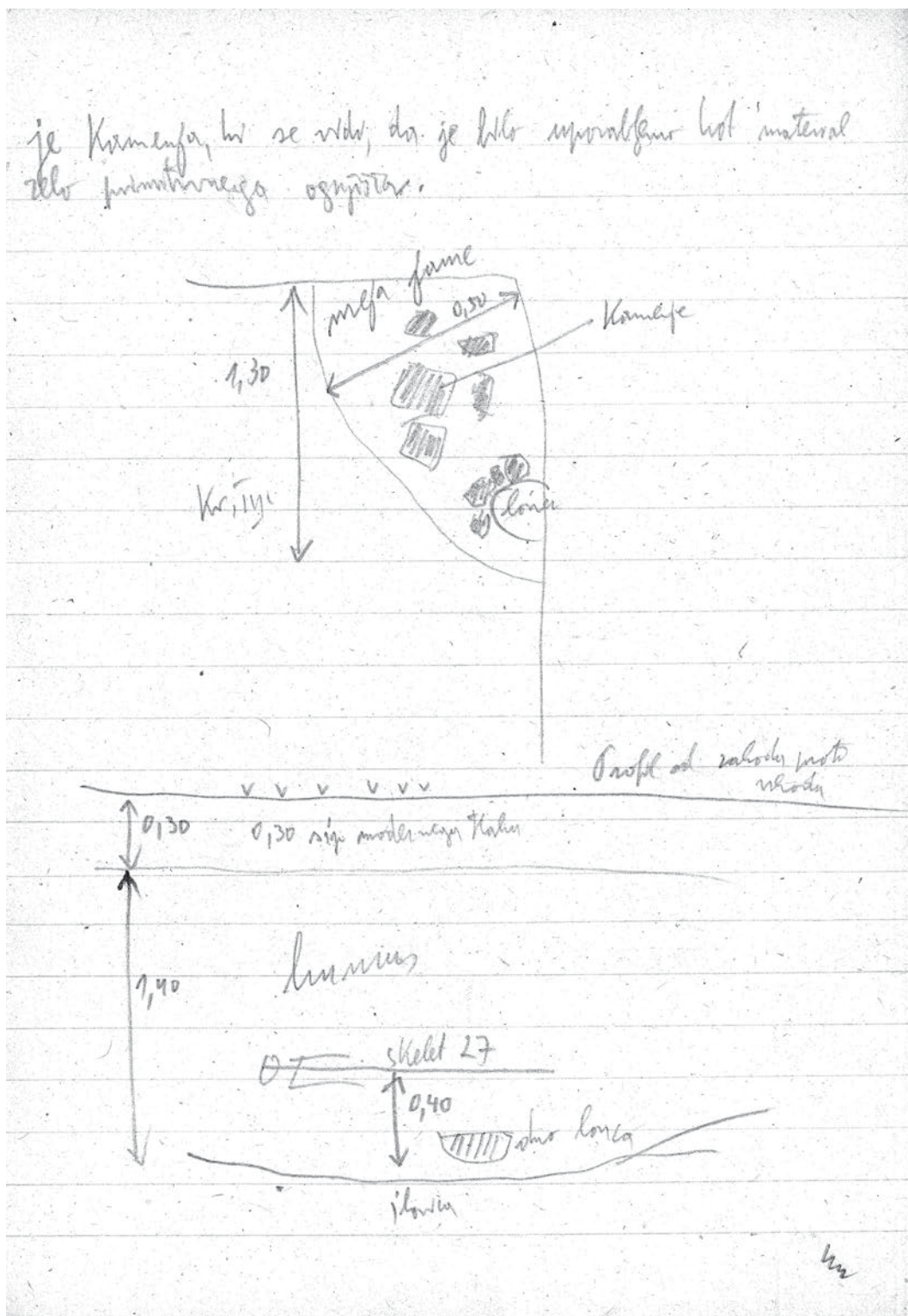

je kamenja in se vidi, da je bilo uporabljeno kot material zelo primitivnega ognjišča.

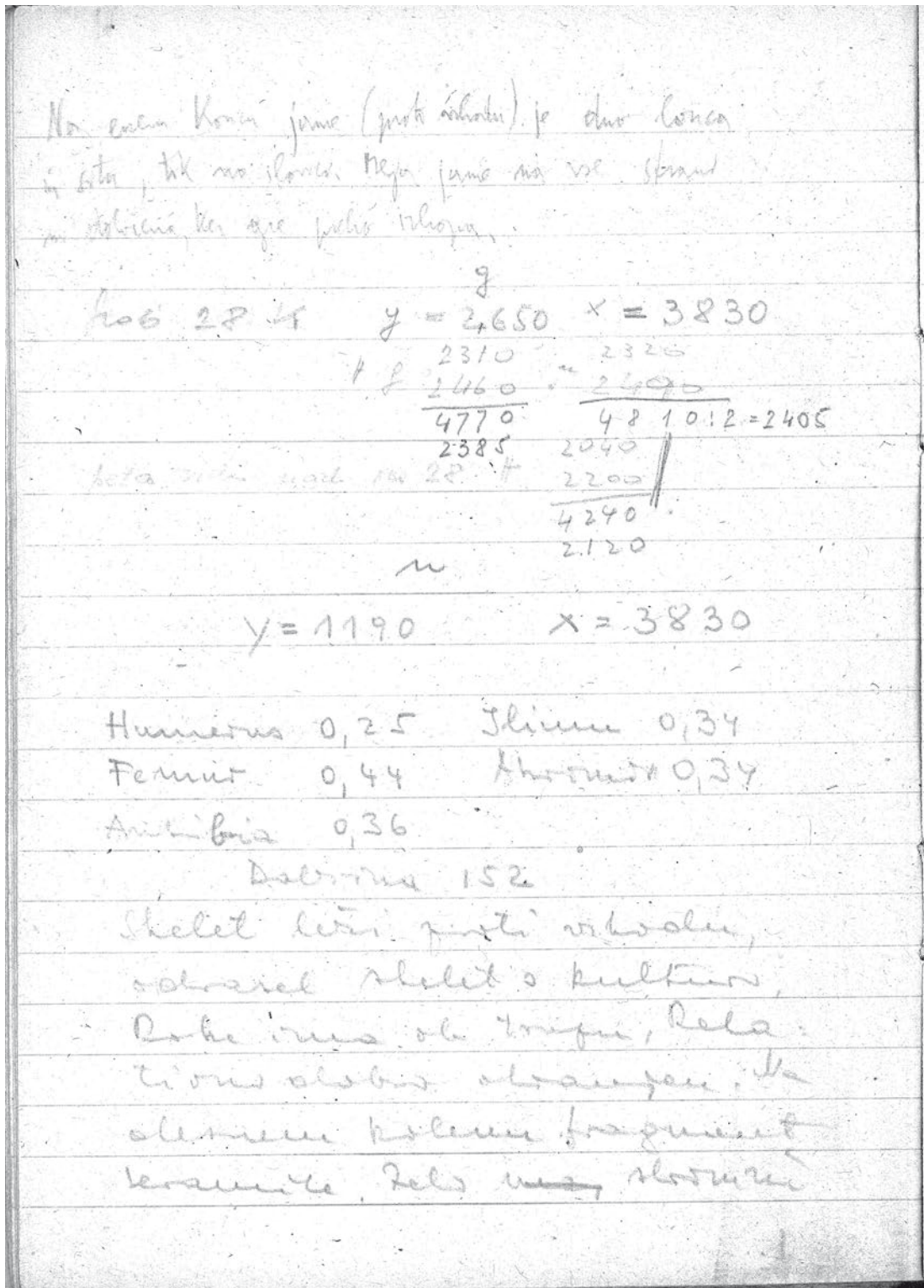

Na enem koncu jame (proti vzhodu) je dno lonca in situ, tik na ilovici. Meja jame na vse strani ni določena, ker gre preko izkopa.

[rokopis: Jože Kastelic; konec]

Grob 28 K

peta sedi nad \*\*\*\* 28 H

y 1190

humerus 0,25

femur 0,44

acromion 0,36

dolž. 152

Skelet leži proti vzhodu, odrasel skelet s kulturo. Roke ima ob trupu, relativno dobro ohranjen. Na desnem kolenu fragment keramike. Zelo skromni.

x 3830

ilium 0,34

\*\*\*\*\* 0,34

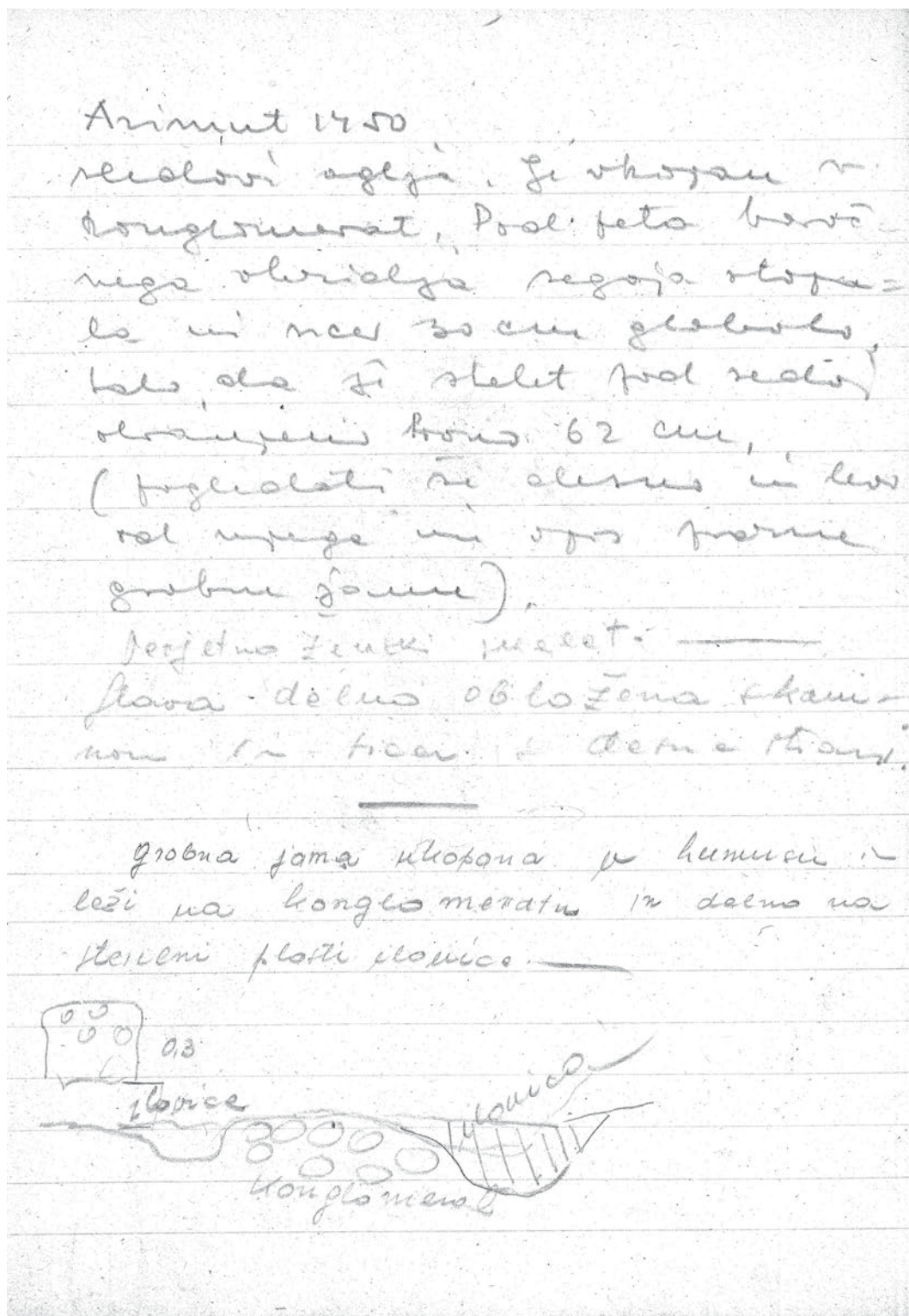

azimut 1450  
 sledovi oglja. Je vkopana v konglomerat. Pod peto baročnega obzidja segajo stopala in sicer 30 cm globoko, tako da je skelet pod sedaj ohranjeno krono 62 cm.  
 (pregledati še desno in levo od njega in opis prazne grobne jame)

Verjetno ženski skelet.

Glava delno obložena s kamnom in \*\*\*\*\* z desne strani.

Grobna jama vkopana v humusu in leži na konglomeratu in delno na sterilni plasti ilovice.

Torek 21. IV. 53 - 6 delavcev -  
 Skelet 29 - K

glava y = 227.0 1220 x = 2.40  
 nos (nogo) y = 105.0 x = 2.47 x

# glave 1388 # nog 1300  
 2490 2460

1228/2414  
 # celine = 0.226 476.0/2380  
 0.950  
 0.1236 918

# dops 2000 zidu nad ugom  
 2160

acromion 0.39 femur 0.47  
 ilion 0.28 tibia  
 humerus 0.33  
 ulna 0.29

dolž. skeleta do kolen 1.21  
 azimut 1750

Skelet odraslega, kosti zelo dobro ohranjene. Glava obrnjena na svojo levo stran, leva roka ob telesu, desna položena v krilo. Pod kolenom kosti se nahajajo pod \*\*\*\* zidu na 29 cm. V celi dolžini rahli sledovi oglja. Glava obložena z drobnim

Torek 21. IV. 53, 6 delavcev

Skelet 29 - K

acromion 0.39 femur 0.47  
 ilion 0.28 tibia  
 humerus 0.33  
 ulna 0.29

dolž.skeleta do kolen 1.21

azimut 1750

Skelet odraslega, kosti zelo dobro ohranjene. Glava obrnjena na svojo levo stran, leva roka ob telesu, desna položena v krilo.

Pod kolenom kosti se nahajajo pod \*\*\*\* zidu na 29 cm. V celi dolžini rahli sledovi oglja. Glava obložena z drobnim

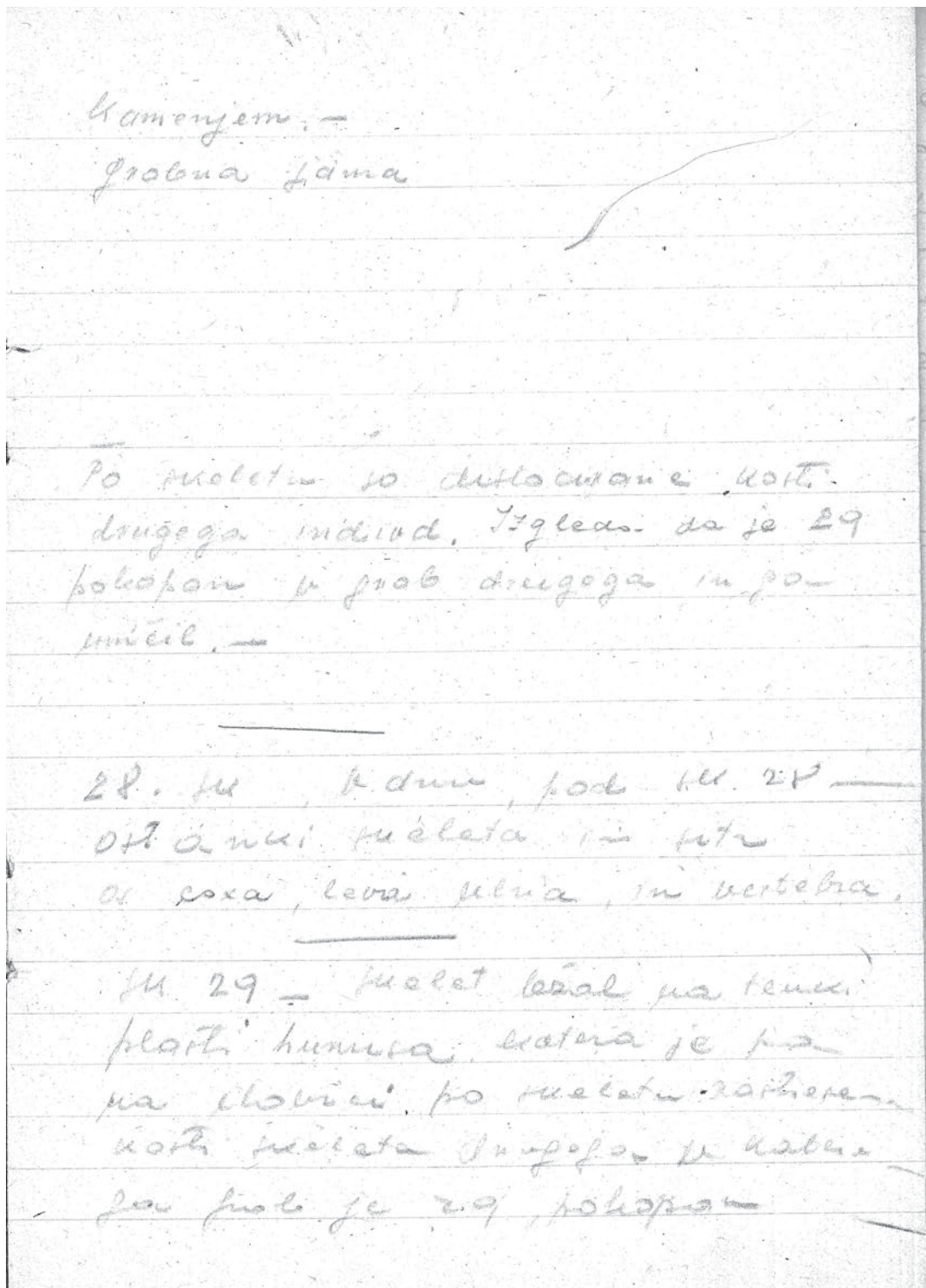

kamenjem.  
Grobna jama.

Po skeletu so dislocirane kosti drugega individ. Izgleda da je 29 pokopan v grob drugega in ga uničil.

28. sk, v dnu, pod sk. 28 ostanki skeleta in situ  
os coxa, leva ulna in vertebra.

Sk. 29 – skelet ležal na tenki plasti humusa katera je pa na ilovici. Po skeletu rastresene kosti skeleta drugega v katerega grob je 29 pokopan.

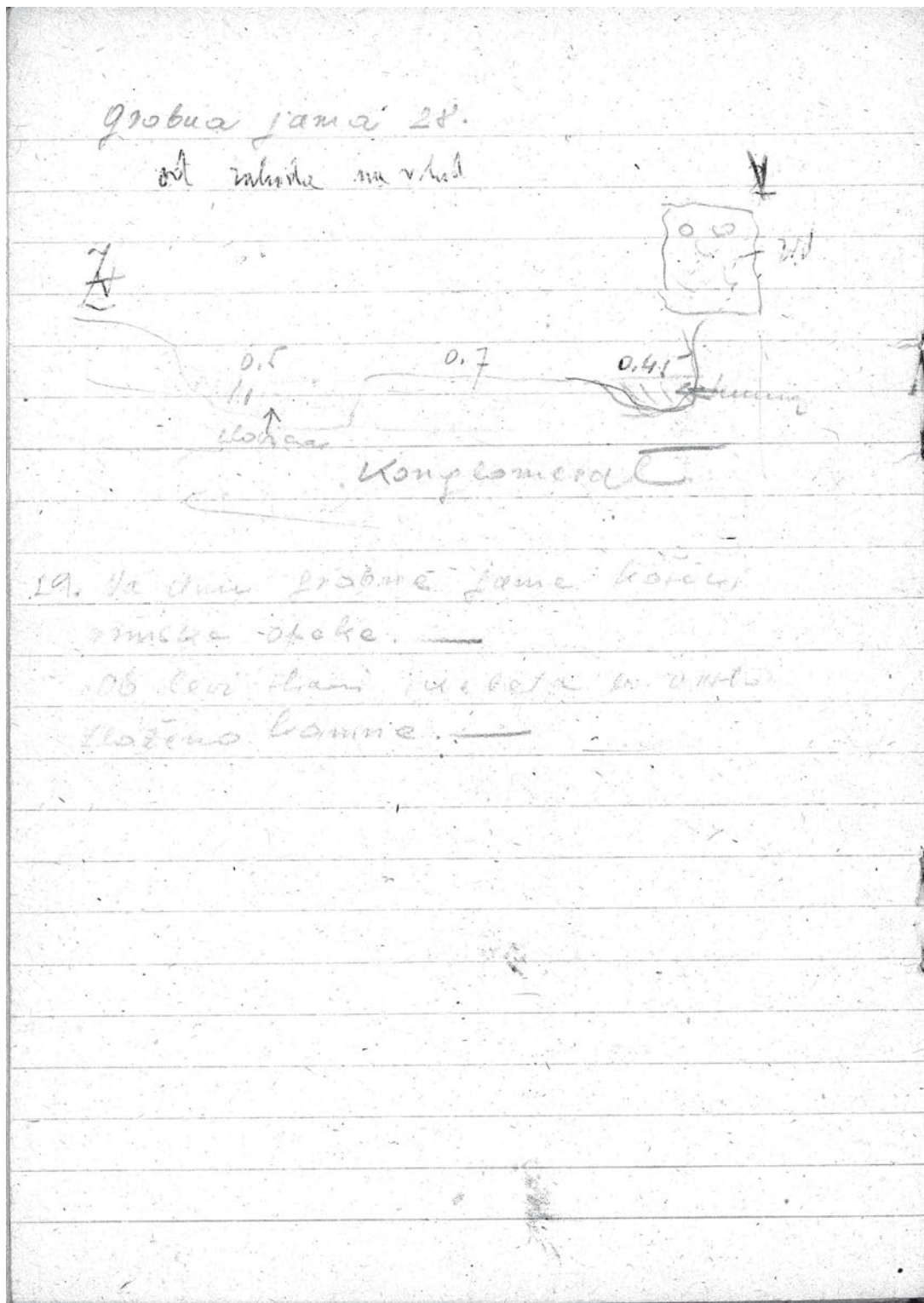

Grobna jama 28.  
od zahoda na vzhod

29. Na dnu grobne jame koščki rimske opeke. Ob levi strani  
skeleta v vrsto zloženo kamne.

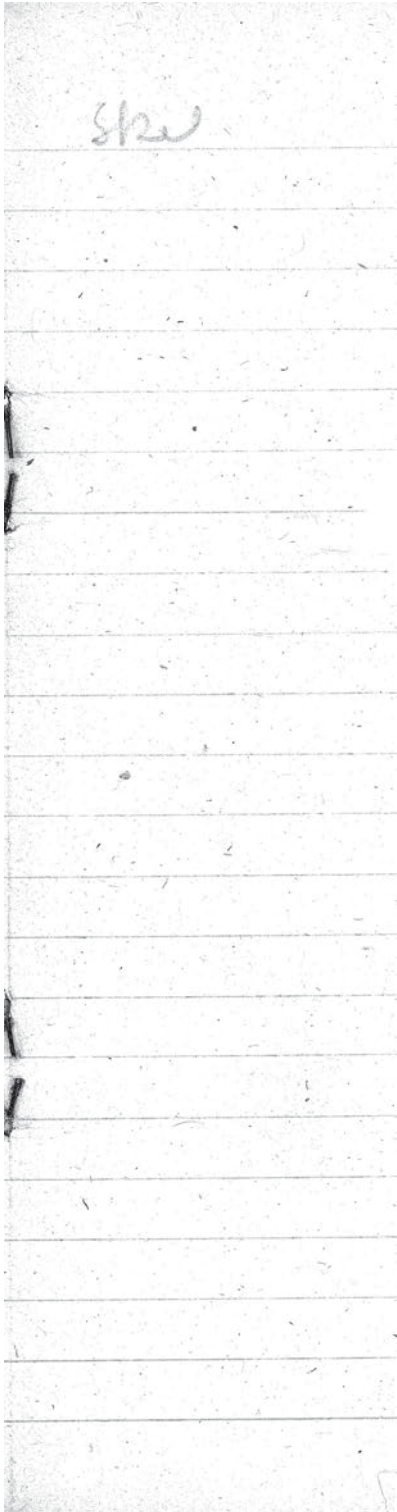

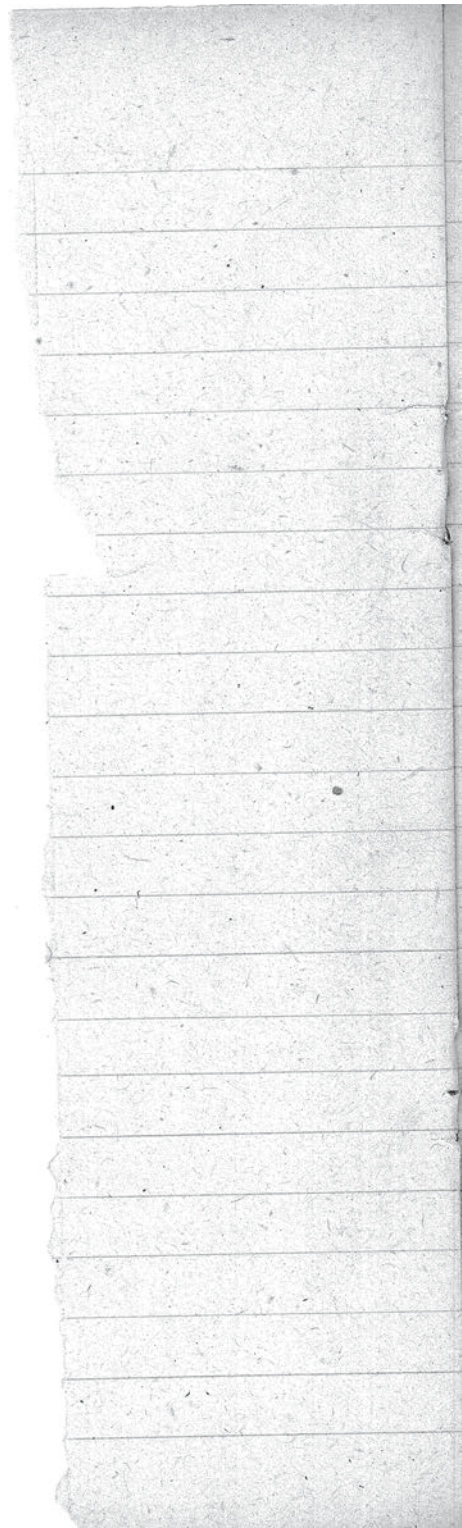



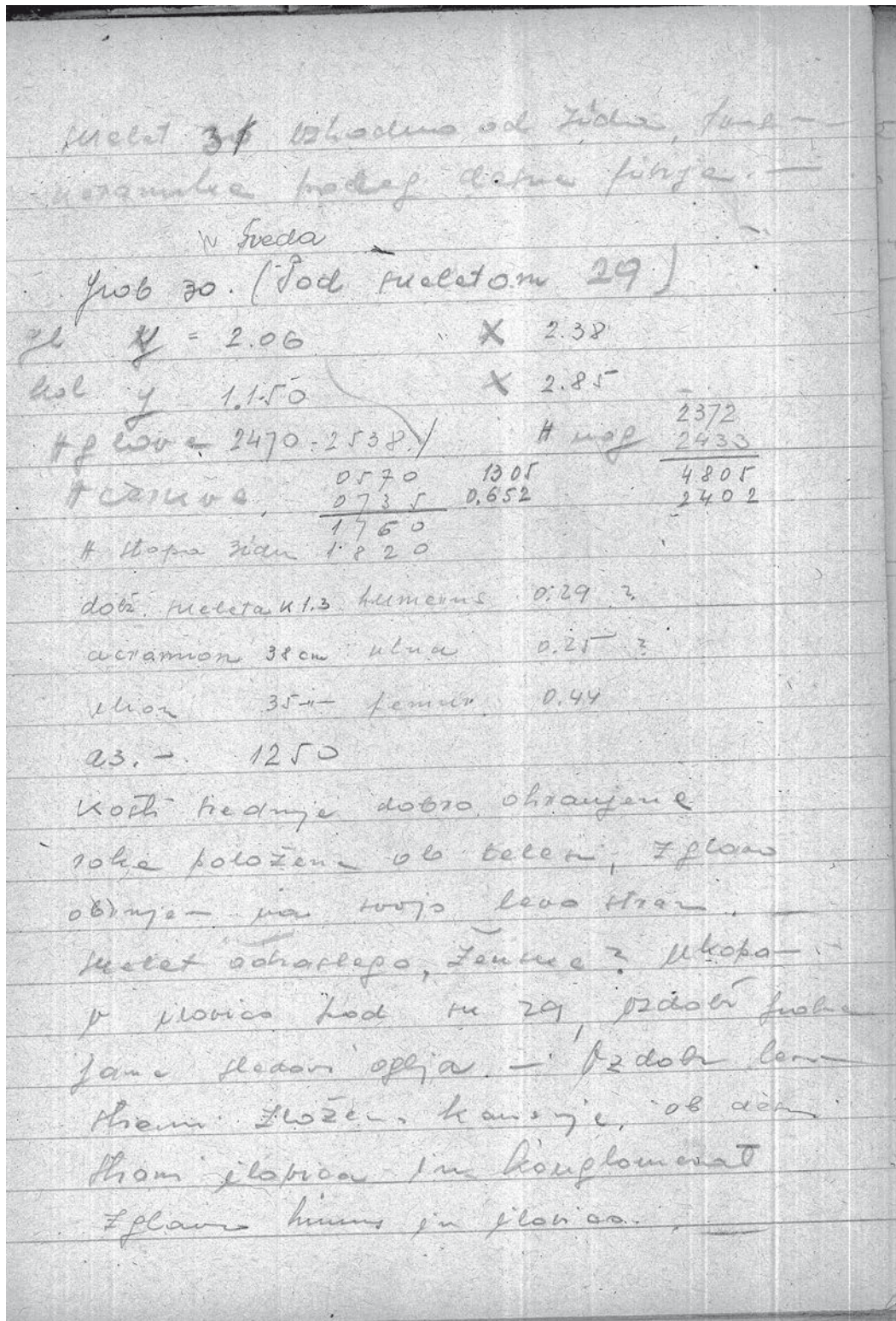

Skelet [30] 31 vzhodno od zida, frag. keramike poleg desna tibija.

Sreda

Grob 30. (Pod skeletom 29)

gl y 2.06 x 2.38

kol y 1.150 x 2.85

dolž. skeleta 1.3

humerus 0.29?

acromion 38 cm

ilion 35 cm

az 1250

Kosti srednje dobro ohranjene, roke položene ob telesu, z

glavo obrnjena na svojo levo stran. Skelet odraslega, ženske?

Ukopan v ilovico pod sk. 29, vzdolž grobne jame sledovi

oglja. Vzdolž leve strani zloženo kamenje ob desni strani ilo-

vica in konglomerat. Z glavo humus in ilovica.

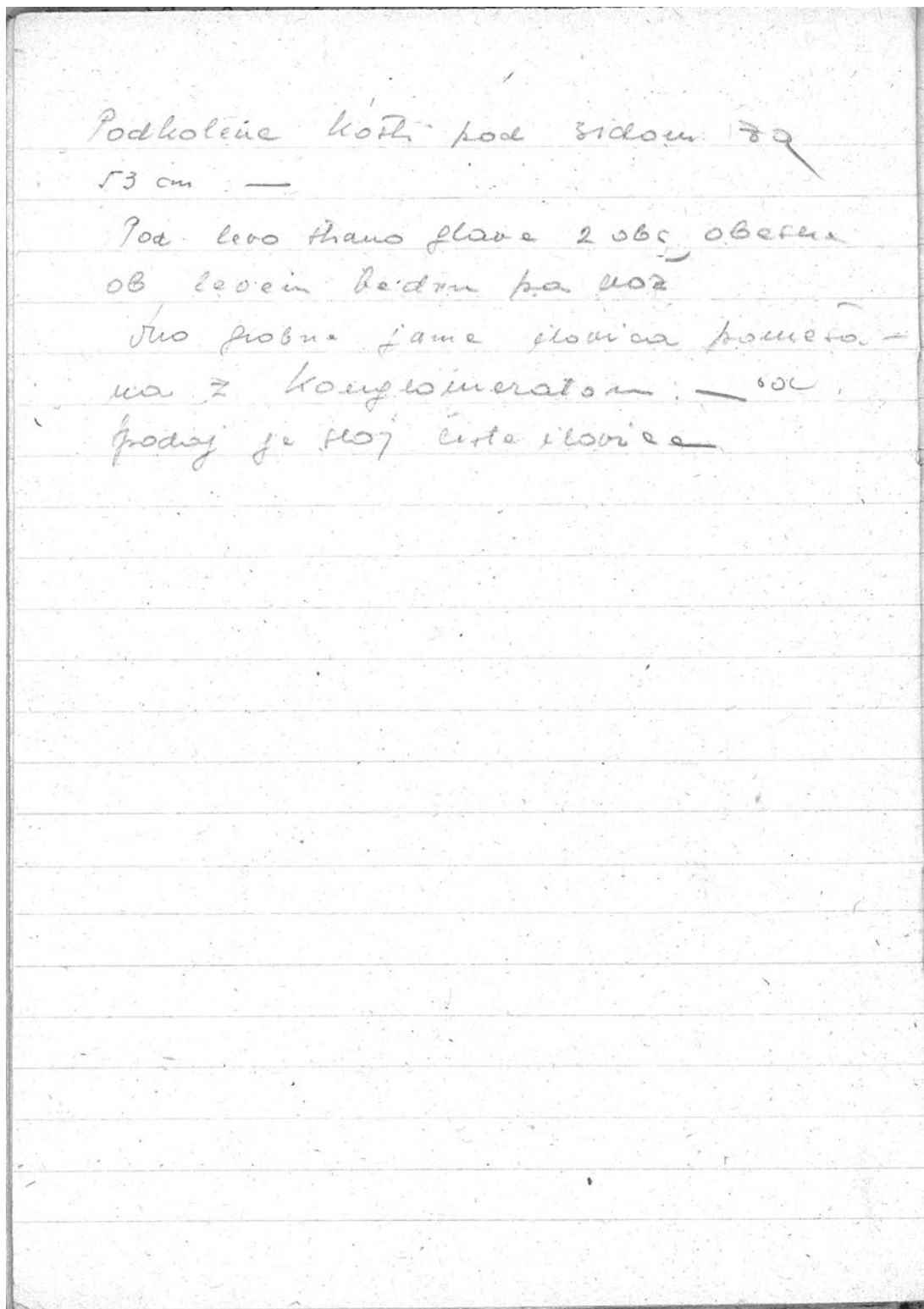

Podkolena kosti pod zidom za 53 cm.  
 Pod levo strano glave 2 obs obeska ob levem bedru pa nož.  
 Dno grobne jame ilovica pomešana z konglomeratom. Od  
 spodaj je sloj čiste ilovice.

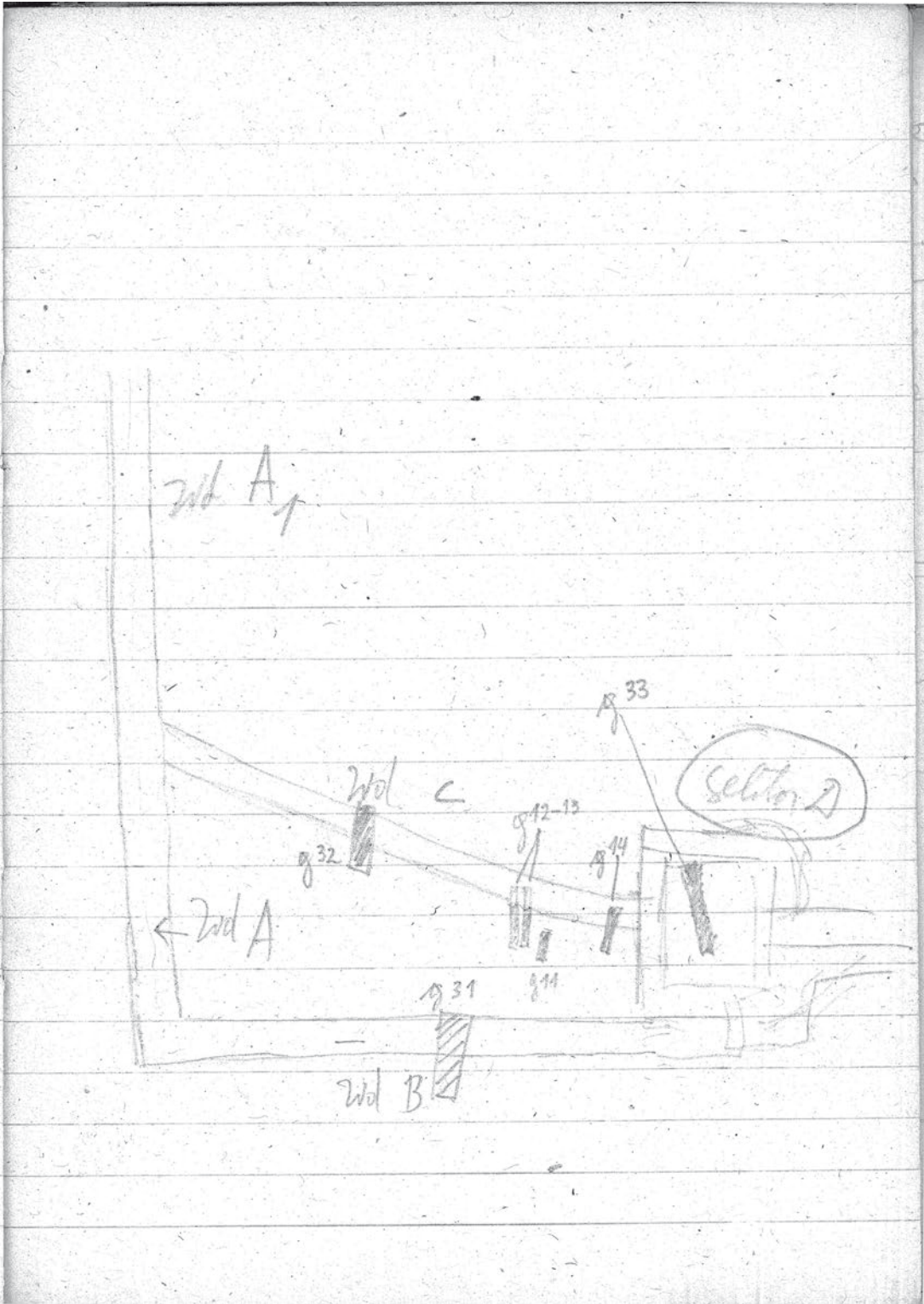

Zidu

V □ 1.45 se nahaja sistem (grobov) za katere je karakteristič, da so vsi kasnejši kakor kötlach skeleti. To se vidi prvič iz stratigr. lege (rel. glob.) drugič pa iz dejstva da je pod zidom B. 31 pod zidom C, 32, 11, 12, 13, 14 in pod sistemom zidov D sk. 33. Osnova v tem delu trga je grebenast kongl. ki se mestoma dviga tudi nad (sedanje) peto zidov. Že to dejstvo kaže, da gre in za temelje v konglomerat so vkopane grobne jame vkolikor je to bilo potrebno kajti kompl. je grebenast in je ponekod bila globina za kötlach grobove dovolj velika. Relativne globine grobov so zelo različne vendar pa tako da nasplošno dosežejo večjo globino proti vzhodu (gr 29, 30, 31 nasproti grobovom 32, 14) kar dokazuje da je teren

V □ 1.45 se nahaja sistem (grobov) /zidu za katere je karakterist., da so vsi kasnejši kakor kötlach skeleti. To se vidi prvič iz stratigr. lege (rel. glob.) drugič pa iz dejstva da je pod zidom B. 31 pod zidom C 32, 11, 12, 13, 14 in pod sistemom zidov D sk 33. Osnova v tem delu trga je grebenast kongl. ki se mestoma dviga tudi nad (sedanje) peto zidov. Že to dejstvo kaže, da gre in za temelje.

V konglomerat so vkopane grobne jame vkolikor je to bilo potrebno kajti kompl. je grebenast in je ponekod bila globina za kötlach grobove dovolj velika.

Relativne globine grobov so zelo različne vendar pa tako da nasplošno dosežejo večjo globino proti vzhodu (gr 29, 30, 31 nasproti grobovom 32, 14) kar dokazuje da je teren

nekoč proti vzhodu padal. Relativno najgloblje sega zid C, ki je povsej priliki najstarejši.

- 1) Nad tem zidom so se nahajali deloma dislocirani deloma celi baročni grobovi (svetinjice).
2. peta zidu B se pričinja tam kjer leži krona zidu C,
3. pod peto zidu B se nahaja do 5 cm peščena plast ki se na to vleče pod sistemom zid. C, po celem področju □1, ta se vidi že v severnem profilu □1. Gre tu za sip neke arhitekt! (še bolj verjetno) za plani prostor posipan z peskom. Zid A je mogoče v svoji prvi fazi ki pa je v sedanji ohranjenosti ne razločimo, istočasen z zidom C, vsekakor se zid C navezuje na črto A,A toda tako daje sektor A in B videti

nekoč proti vzhodu padal. Relativno najgloblje sega zid C, ki je povsej priliki najstarejši.

1. Nad tem zidom so se nahajali deloma dislocirani deloma celi baročni grobovi (svetinjice).

2. peta zidu B se pričinja tam kjer leži krona zidu C.

3. pod peto zidu B se nahaja do 5 cm peščena plast ki se na to vleče pod sistemom zid. C, po celem področju □1, ta se vidi že v severnem profilu □1. Gre tu za sip neke arhitekt! (še bolj verjetno) za plani prostor posipan z peskom. Zid A je mogoče v svoji prvi fazi ki pa je v sedanji ohranjenosti ne razločimo, istočasen z zidom C, vsekakor se zid C navezuje na črto A,A toda tako daje sektor A in B videti

nekoliko slabše grajen kakor A. To bi govorilo za domnevo,  
 da je A, starejši kakor A in da je istočasen z C.  
 Zid C je bil v trenutku,  
 ko se je dogradil sektor A  
 in B na svojem severo-vzh.  
 koncu prebit, na to mesto pa je  
 bila dograjena majhna □  
 arhitekt. Morda ni povsem istočasna  
 kakor zid A in B, vendar  
 pa spada v glavno, kronološko v njegovo  
 fazo, najbrž predstavlja temelje neke  
 grobnice, kapelice ali stolpice [svetilnika]  
 v vsem področju med zidom A, A  
 in B ter sedanjo cerkvijo se  
 na vrhu nahaja plast baročnih  
 skeletov. Izven tega  
 zidu sicer ni. To dokazuje  
 da gre pri tem zidu za  
 pokop. zid baročne dobe.

nekoliko slabše grajen kakor A. To bi govorilo za domnevo, da je A, starejši kakor A in da je istočasen z C.

Zid C je bil v trenutku, ko se je dogradil sektor A in B na svojem severo - vzh. koncu prebit, na to mesto pa je bila dograjena majhna □ arhitekt. Morda ni povsem istočasna kakor zid A in B, vendar pa spada v glavno, kronološko v njegovo fazo, najbrž predstavlja temelje neke grobnice, kapelice ali stolpica [rokopis: Jože Kastelic; začetek](svetilnika) [rokopis: Jože Kastelic; konec]. v vsem področju med zidom A, A in B ter sedanjo cerkvijo se na vrhu nahaja plast baročnih skeletov. Izven tega zidu sicer ni. To dokazuje da gre pri tem zidu za pokop. zid baročne dobe.

Ali je bil tudi zid C del  
 starejša (gotska) pokop. ograje f  
 a. verjetno vendar bi mogel  
 predstavljal del kake arhitek.  
 krasje, tj. pol. let 1780, ko  
 bi zidovi služili za temeljenki stavbi ki se vidi na stari sliki tega trga (Zontar)  
 rokopis: Jože Kastelic; začetek  
 Sektor D sestoji iz starega gotskega zidu in Kapelice (svetilnika) ter razširitve baročnega pokopališča.  
 Faza I gotski zid  
 Faza II svetilnik na zidu (del zidu pod njim se poruši)  
 Faza III baročna razširitev, ki se naveže pri svetilniku na Fazo I.

Ali je bil tudi zid C del starejše (gotske) pokop. ograje, je verjetno vendar bi mogel predstavljal del kake arhitekt.  
 Kasneje, tj. po letu 1780, so ti zidovi služili za temeljenki stavbi ki se vidi na stari sliki tega trga (Zontar).  
 [rokopis: Jože Kastelic; začetek]  
 Sektor D sestoji iz starega gotskega zidu in Kapelice (svetilnika) ter razširitve baročnega pokopališča.  
 Faza I gotski zid  
 Faza II svetilnik na zidu (del zidu pod njim se poruši)  
 Faza III baročna razširitev, ki se naveže pri svetilniku na Fazo I.

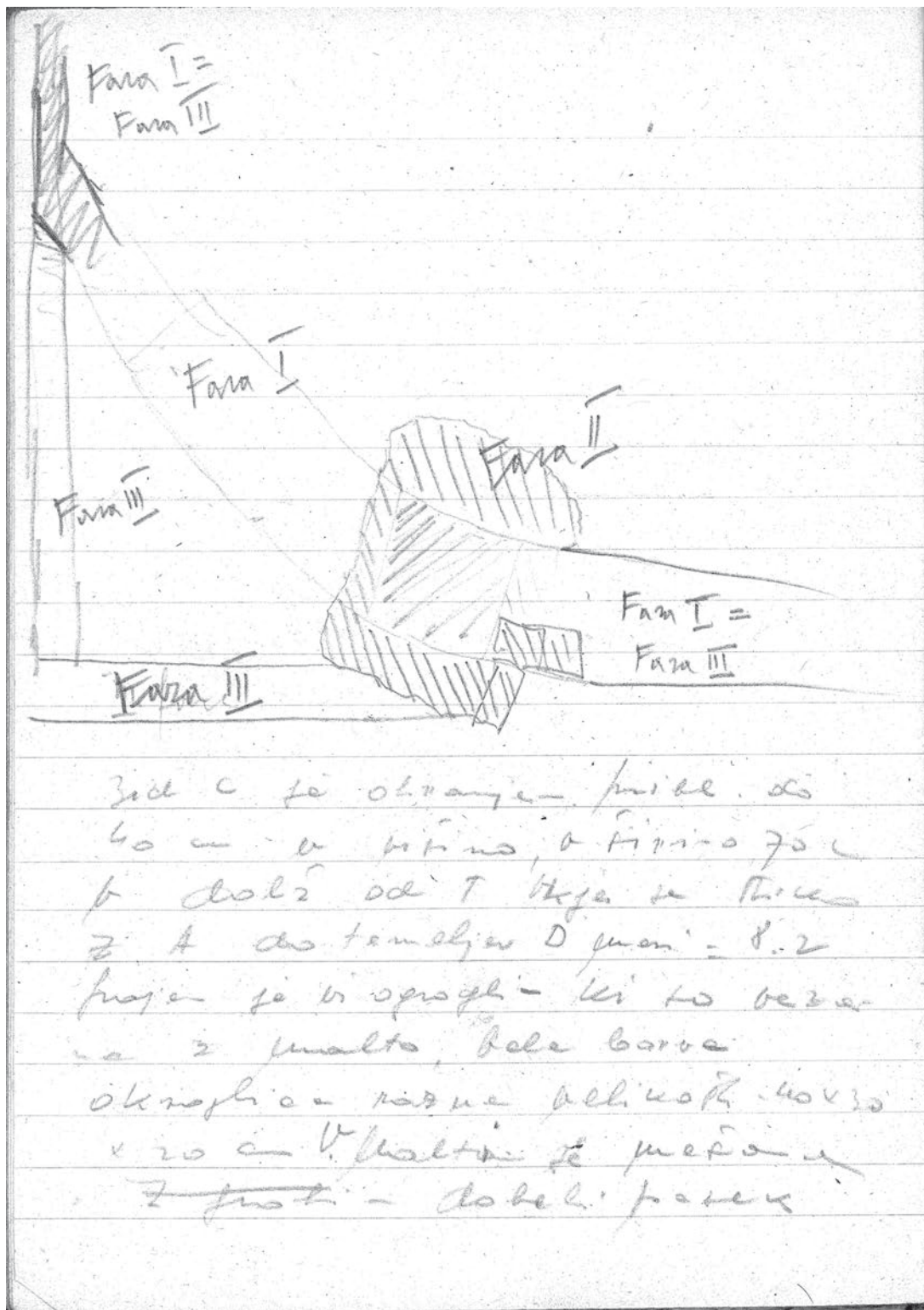

Faza I = III  
 Faza I  
 Faza III  
 Faza II  
 Faza I = III  
 [rokopis: Jože Kastelic; konec]

Zid C je ohranjen pribl. do 40 cm v višino, v širino 70 cm. V dolž od T kjer se stika z A do temelja D meri 8.2 Grajen je iz ogroglic ki so ki so vezane z malto, bele barve. Okroglica razne velikosti 40 x 30 x 20 cm V. Malti je mešan z grobi in debeli pesek.



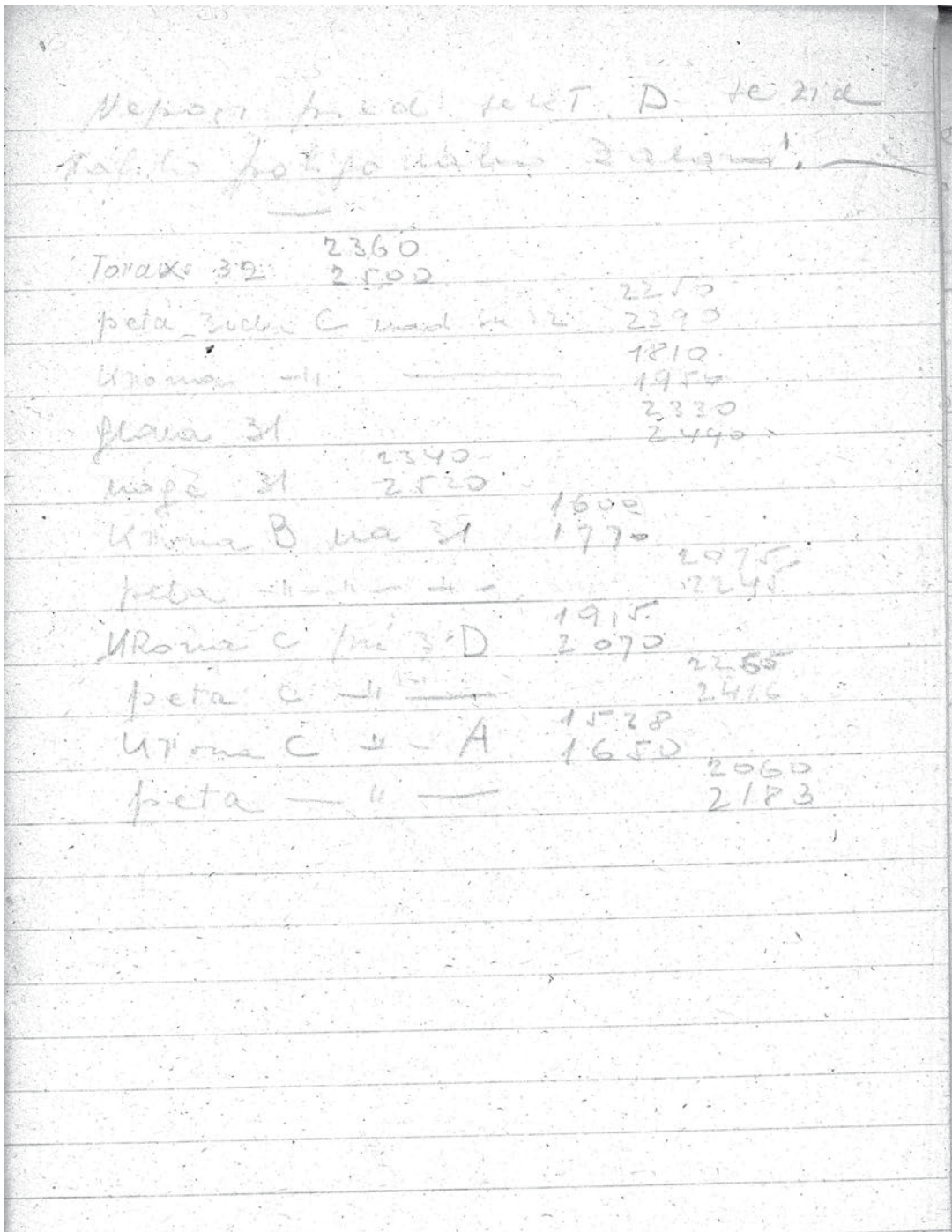

Neposr. pred sekt. D se zid rahlo poligonalno zalomi.

Torax 32 2360

2500

peta zidu C nad su 32

2250

krona zidu C

2390

1810

glava 31

1956

2330

noga 31

2340

2520

krona B na 31

1600

peta B na 31

1770

2075

krona C pri 3 D

1915

2070

peta C pri 3 D

2265

2416

krona C pri 3 A

1528

1650

peta C pri 3 A

2060

2183

		9 435	9 425
		465	475
skeleton 31			
glava	y + 1.45 (29.)	x	4.75
noge	y - 0.25	x	4.65
H glave	2330	noge	2340
	2490		2520
dolžina skeleta 1.75			
acromion	0.4	femur	0.45
ilion	0.29	tibia	0.39
humerus	0.32	tibial	0.23
ulna	0.27		
azimut (izkopavanja) pokopa W-O			
skeleton odraslega (moški?) z glavo orbnjen na d svojo desno stran. Roke položene ob telesu. Kostri zelo dobro ohranjene. V levi roki ima železen nož. na prsih fragment keramike. vzdolž grobne jame rahli sledovi oglja. Grobna jama je vkopana v humus na 30 cm pod stopo zidu.			

## Skelet 31

glava	y + 1.45 (29.)	x	4.75
noge	y - 0.25	x	4.65
H glave	2330	noge	2340
	2490		2520
dolžina skeleta 1.75			
acromion	0.4	femur	0.45
ilion	0.29	tibia	0.39
humerus	0.32	****	0.23

ulna 0.27

azimut (izkopavanja) pokopa W-O

skelet odraslega (moški?) z glavo orbnjen na d svojo desno stran. Roke položene ob telesu. Kostri zelo dobro ohranjene. V levi roki ima železen nož. na prsih fragment keramike. vzdolž grobne jame rahli sledovi oglja. Grobna jama je vkopana v humus na 30 cm pod stopo zidu.

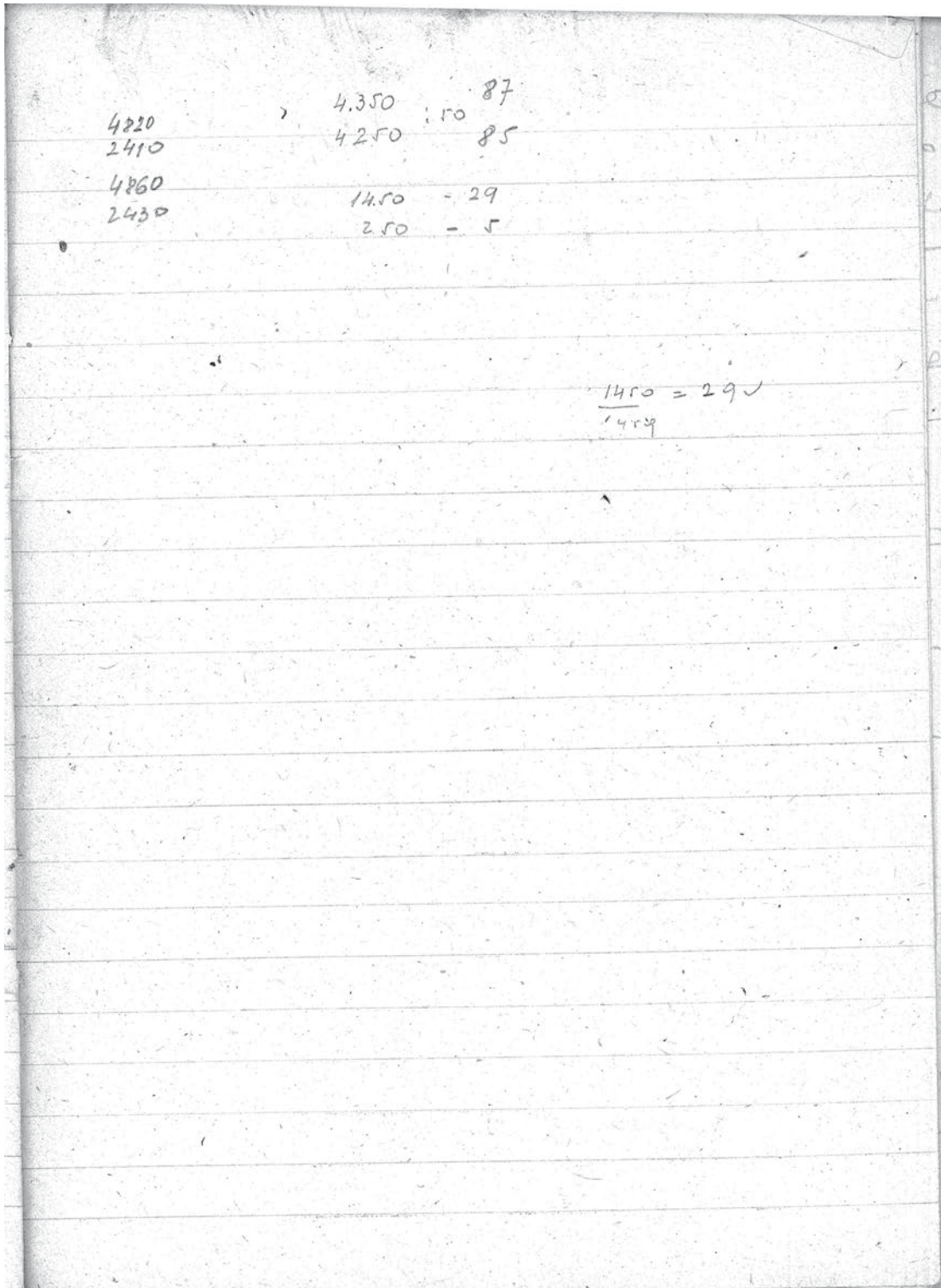

*Nivelacijski dnevnik, zidovja.*

A1	0m	K 1480 1608	S 1688 1810	4m	K 1464 1559	S 1723 1820
8m	K 1443 1505	S 1635 1704	12m	K 1474 1518	S 1818 1855	
A1a.						
16m	K 1539 1594	S 1961 2013	20m	K 1460 1542	S 1860 1950	
A	24m	K 1562 1682	S 1950 2070			
AB	5.75m	K 1600 1760	S 2220 2390			
B	4m	K 1555 1725	S 2010 2172	8m	K 1610 1789	S 2020 2200
C	0m	K 1538 1650	S 1960 2072	4m	K 1635 1767	S 2270 2398
8.30m	K 1882 2039	S 2045 2400				
8.30+1.50m	K 1645 1809	S 2234 2400				
8.30+5	K 1631 1814	S 1760 1850				
1	K 1324 1495	S 2191 2360	2	K 1393 1583	1560	
2	K 1583 1540	S 2035 2190	3	K 1645 1800	S 2240 2404	
			3a	K 1745 1810	S 2220 2380	



Nivelacijski dnevnik zidovja

A1	0m	K 1480 1608	S 1688 1810	4m	K 1464 1559	S 1723 1820
8m	K 1443 1505	S 1635 1704	12m	K 1474 1518	S 1818 1855	
A1a						
16m	K 1539 1594	S 1961 2013	20m	K 1460 1542	S 1860 1950	
A	24m	K 1562 1682	S 1950 2070			
AB	5.75m	K 1600 1760	S 2220 2390			

>>

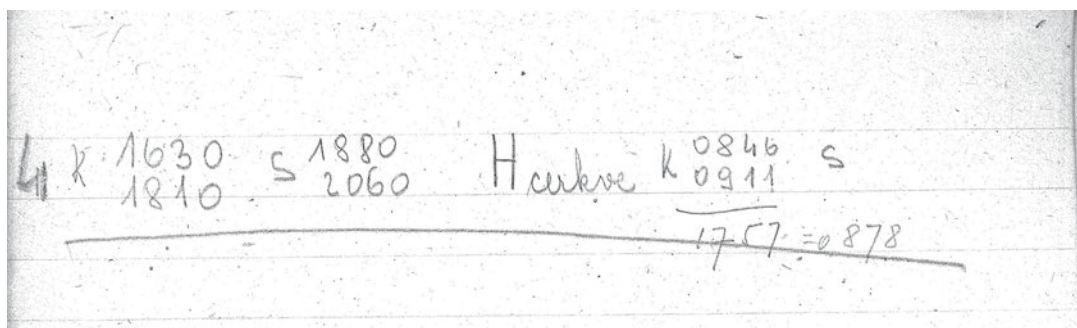

4	K 1630	S 1880	H cerkve	K 0846	S
	1810	2060		0911	
				1757 = 0878	

[... nadaljevanje iz prejšnje strani ...]

B 4 m K	1555	S 2010	8 m K	1610	S 2020
	1725	2172		1789	2200
C 0 m K	1538	S 1960	4 m K	1635	S 2270
	1650	2072		1767	2398
8.30 m K	1883	S 2045			
	2039	2400			
8.30 + 1.50 m K	1645	S 2234			
	1809	2400			
8.30 + 5	K 1631	S 1760			
	1814	1850			
1	K 1324	S 2191	2	K 1393	1540
	1495	2360		1383	
2	K 1383	S 2035	3	K 1645	S 2240
	1540	2190		1800	2404
			3a	K 1745	S 2220
				1910	2380

I

1.  $x = 4.76$   $y = 24.6 + 8.85 = 30.45$

2.  $x = 4.50$   $y = 25.6 + 4.95 = 26.55$

dolžina zida 3.85 m

širina pri 1 0.5

" " " 2 0.5

II

1.  $x = 4.55$   $y = 21.6 + 3.5 = 25.1$

2.  $x = 4.37$   $y = 20.52$

od 1 - 2 4.72

širina zida v 2. 0.9

3.  $x = 3.25$   $y = 17.7$

širina zida v 3. = 0.9

a x b 0.5 x 0.5

4)  $x = 3.8$   $y = 16.40$ , dolžina = 9.9

širina zida 0.9 m

5.  $x = 3.18$   $y = 7.60$

širina zida v 1.00 - dolžina

" " " 0.5 " "

6.  $y = 5.41$   $x = 2.85$

širina zida 0.8

7

I

1 x 4.76 y 21.6 + 8.85 30.45

2 x 4.40 y 25.6 + 4.95 26.55

dolžina zida 3.85 m

širina pri 1 0.5

širina pri 2 0.5

II

1. x - 4.55 y 21.6 + 3.5 251

2 x 4.37 y 20.52

ad 1 - 2 4.72

širina zidov v 2 0.9 m

3. x 3.25 y 17.7

širina zida v 3 0.9 dolž. z 3 84

a x b 0.5 x 0.5

4) x 3.8 y 16.40, dolž. 3.4 - 9.9

širina zidu 0.9 m

5. x 3.18 y 7.60

širina zida A v 5 1.00 m dolž.

širina zida C v 5 0.8 m

6. y 5.41 x 2.85

širina zida 0.8

7

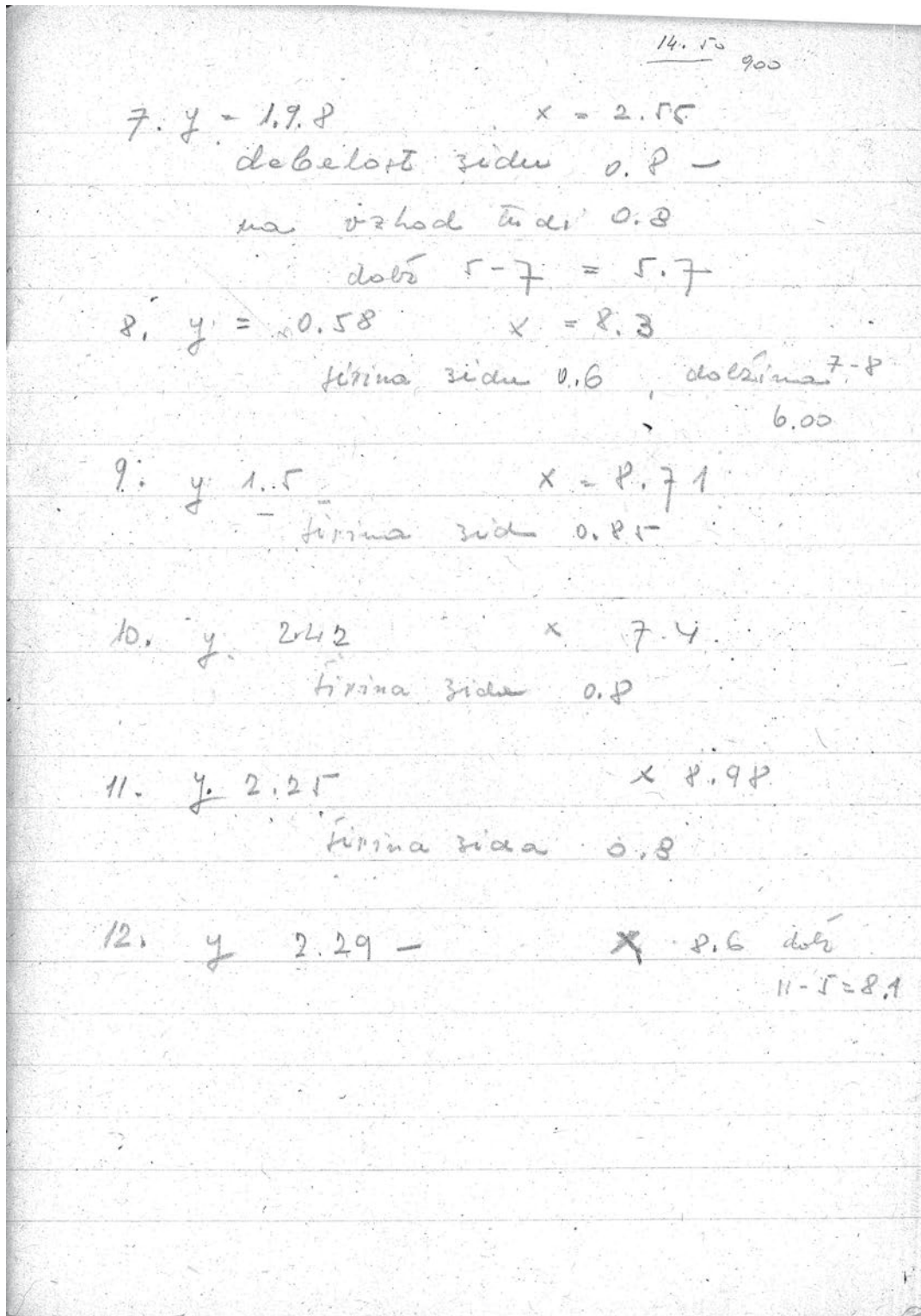



7. y 1.98                    x 2.55  
debelost zidu 0.8 m  
na vzhod tudi 0.8  
dolž 5-7 5.7

8. y 0.58                    x 8.3  
širina zidu 0.6 dolžina 7-8 6.00

9. y 1.5                    x 8.71  
širina zidu 0.85

10. y 2.42                    x 7.4  
širina zida 0.8

11. y 2.25                    x 8.98  
širina zida 0.8

12. y 2.29                    x 8.6 dolž  
11-5 = 8.1

Odsek D

1.	y	2.08	x	9.34
2.	y	1.40	x	9.05
3.	y	1.00	x	9.82
4.	y	1.60	x	10.25
5.	y	1.05	x	8.95
6.	y	0.42	x	8.65
7.	y	-0.32	x	10.79

## Odsek D

1.	y	2.08	x	9.34
2.	y	1.40	x	9.05
3.	y	1.00	x	9.82
4.	y	1.60	x	10.25
5.	y	1.05	x	8.95
6.	y	0.42	x	8.65
7.	y	-0.32	x	10.79

Grob 32, 33, skupni grob odraslih  
 skeletov brez kulture. Skeleta sta  
 položena tako, da je zgornji skelet  
 položen na desni del trupa  
 spodnjega, tako da je glava zgornjega  
 za desni klavikuli spodnjega.  
 Zgornji, desna roka stegnjena, leva pa  
 v komolcu upognjena v gastrično lego.  
 Spod. sk. ima rahlo upognjeno, desna  
 Skeleta sta pokopana drug za drugim  
 vendar pa z veliko časovno raz.  
 da je spodnja desna extr. disloc.  
 Grobna jama je deloma ukopana v kong.  
 skalo deloma pa v ilovico. Grobna jama  
 ni ravna ampak se od toraksa proti  
 kolenom precej dvigne zlasti na  
 levi strani, tako da levi femur sp. sk.  
 leži precej strmo proti kolenom,  
 ohranjen vidni sledovi ogleja, kolenice

Grob 32, 33. Skupni grob odraslih skeletov brez kulture. Skeleta sta položena tako, da je zgornji skelet položen na desni del spodnjega, tako da je glava zgornjega za desni klavikuli spodnjega.

Zgornji, desna roka stegnjena ob trupu, leva pa v komolcu upognjena v gastrično lego. Spod. sk. ima rahlo upognjeno, desna. Skeleta sta pokopana drug za drugim vendar pa z veliko časovno raz. da je spodnja desna extr. disloc.

Grobna jama je deloma ukopana v kong. skalo deloma pa v ilovico. Grobna jama ni ravna ampak se od toraksa proti kolenom precej dvigne zlasti na levi strani, tako da levi femur sp. sk. leži precej strmo proti kolenom, ohranjen vidni sledovi ogleja, kolenice

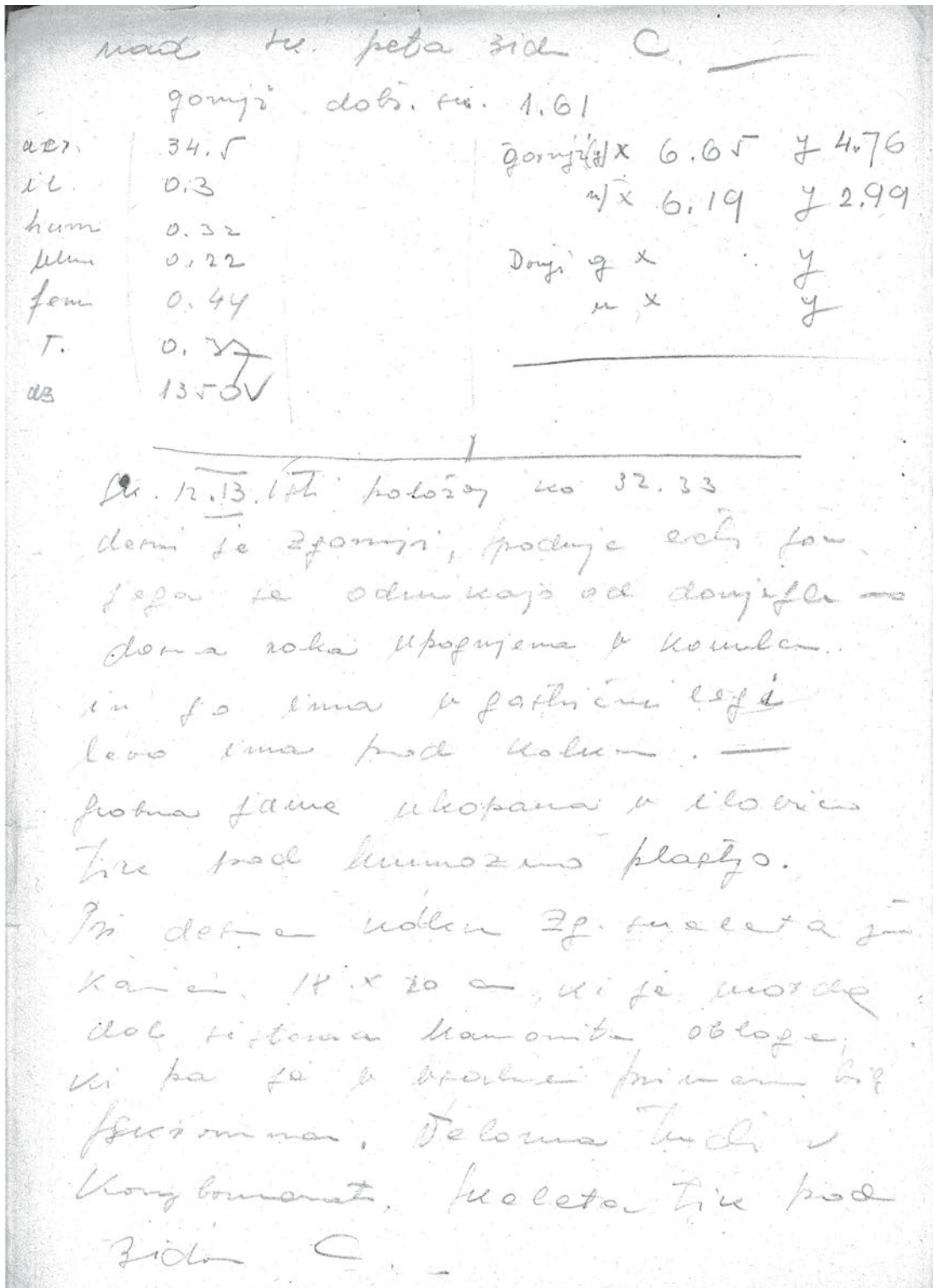

nad sk. peta zidu C

gornji. doł. sk. 1.61

acr 34.5	gornji	(y) x 6.65	y 4.76
il 0.3		(n) x 6.19	y 2.99
hum 0.32			
ulna 0.22	donji	g x	y
fem 0.44		n x	y
t 0.37			
az 1350			

Sk. 12, 13 isti položaj ko 32.33

Desni je zgornji, spodnje extr. gornjega se odmikajo od donjega. Desna roka upognjena v kolencu in so ima v gastrični legi. Levo ima pod kolenom.

Grobna jama ukopana v ilovico tik pod humozno plastjo.

Pri desnem kolku zg. skeleta je kamen 18 x 20 cm, ki je morda del sistema kamnite obloge, ki pa je v vsakem primeru bila (skicirana). Deloma tudi v konglomeratu. Skeleta tik pod zidom C.

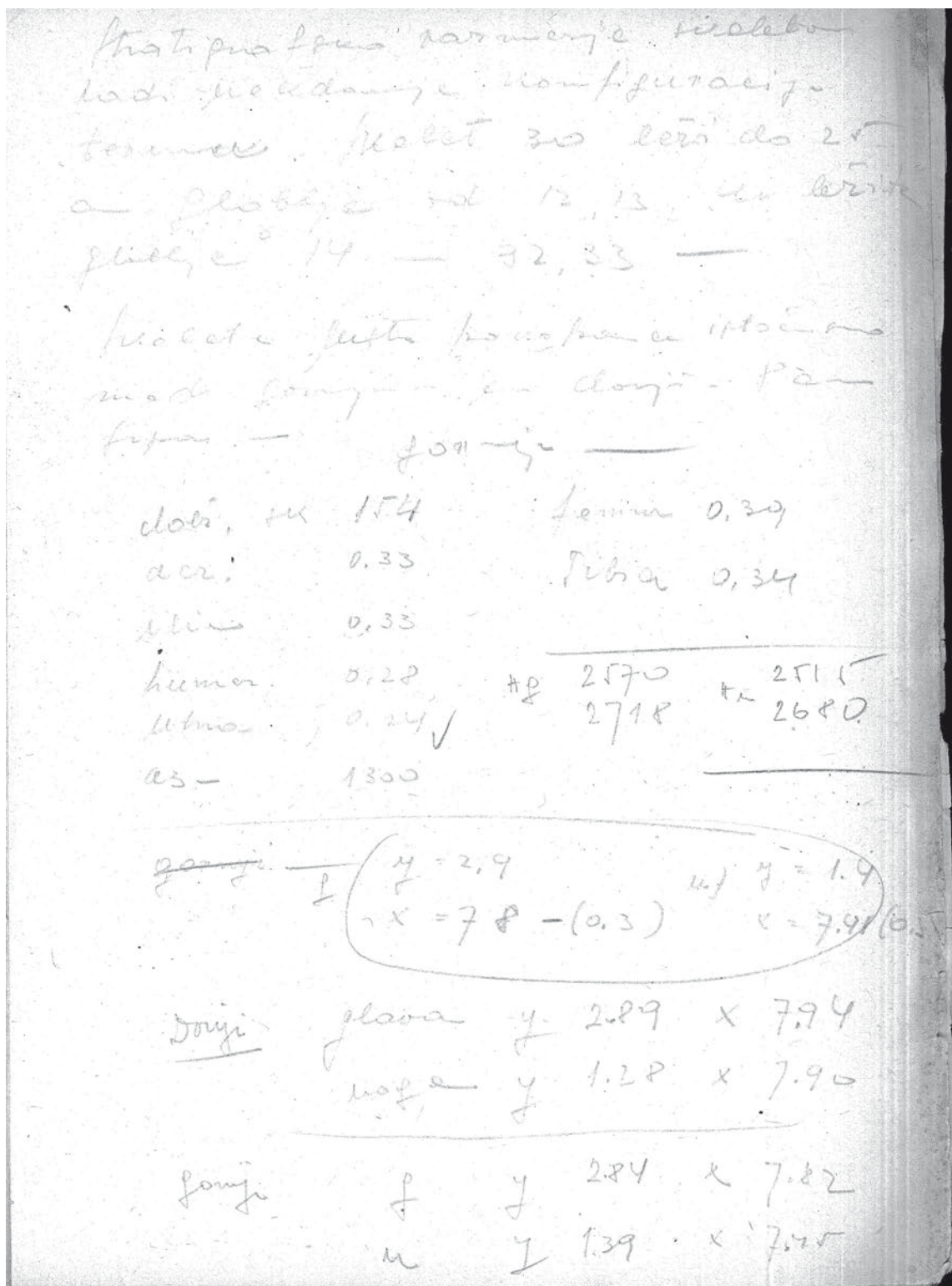

Startigrafsko razmerje skeletov radi nekdanje konfiguracije terena. Skelet 30 leži do 25 cm globlje od 12, 13, ki ležita globlje 14 - 32, 33.

dolž. sk 1.54      femur 0.39  
 acr 0.33          tibia 0.34  
 ilium 0.33  
 humer. 0.28      Hg 2570      Hx 2515  
 ulna 0.24          2718          2680  
 az 1300

gornji g    y 2.9      n.)      y 1.4  
             x 7.8 - (0.3)                      x 7.41 (6.5)

Donji      glava    y 2.89    x 7.94  
             noga    y 1.28    x 7.90

gornji      g          y 2.84    x 7.82  
             n          y 1.39    x 7.45

grob 35 + ♀  $y \frac{8.12 + 0.56}{8.68} x = 1.45$

$y = 8.680 : = 173.5$   
 $x = 1.450 \cdot 50 = 29$   
 $7250 = 141$   
 $1300 = 26$

# glave 2300  
 2411

# nog 2380  
 2440

# cerkve 0878  
 0944

Skelet odraslega (moškega)  
 Kostni sk. dobro ohranjene.  
 desna roka in leva noga nedobstajata.  
 roka poleg trupa  
 ilion - 0.23 femur 0.41  
 humerus 0.29  
 dolž. sk. x, od glave do kol. 1.2  
 ob glave obbeski

nad glavo fragment sr. keram.  
 azimut 1-300  
 grobna jama ukopana v  
 humusu odspodaj ilovica

grob 35.	g	y 8.12 + 0.56	x 1.45	Skelet odraslega (moškega). Kostni sk. dobro ohranjene.
y 8.680 = 173.5	n	y 7.25	x 1.3	Desna roka in leva noga nedobstajata. Roka poleg trupa.
x 1.450 50 = 29	H	glava	2300	ilion -0.23 femur 0.41
7250 = 141			2411	humerus 0.29
1300 = 26	H	nog	2380	dolž. sk. x, od glave do kol. 1.2
			2440	ob glavi obbeski
	H	cerkve	0878	nad glavo fragment sr. keram.
			0944	azimut 1 - 300
				grobna jama ukopana v humusu odspodaj ilovica.

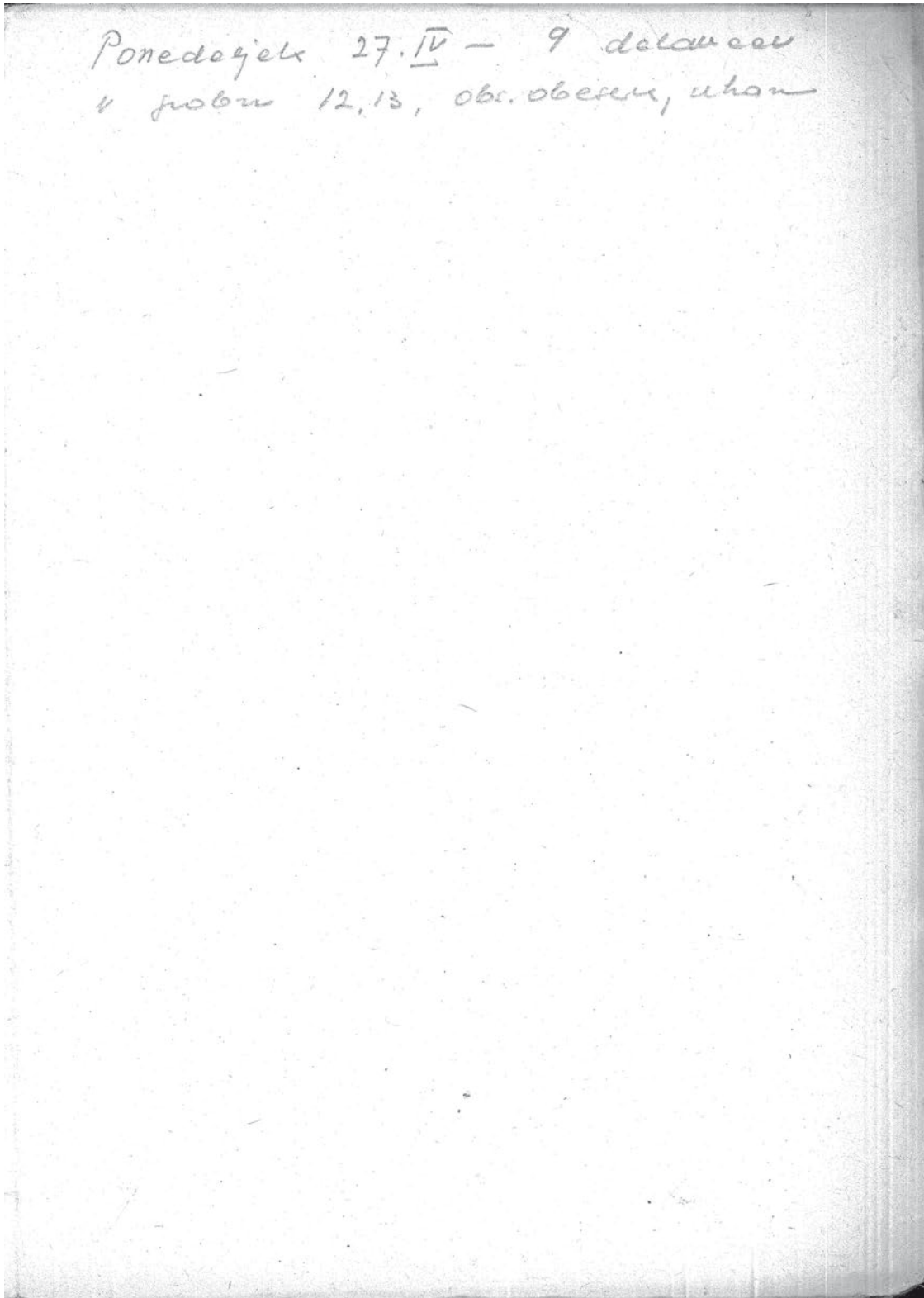

Ponedeljek 27. IV - 9 delavcev  
v grobu 12, 13, obs. obesek, uhan

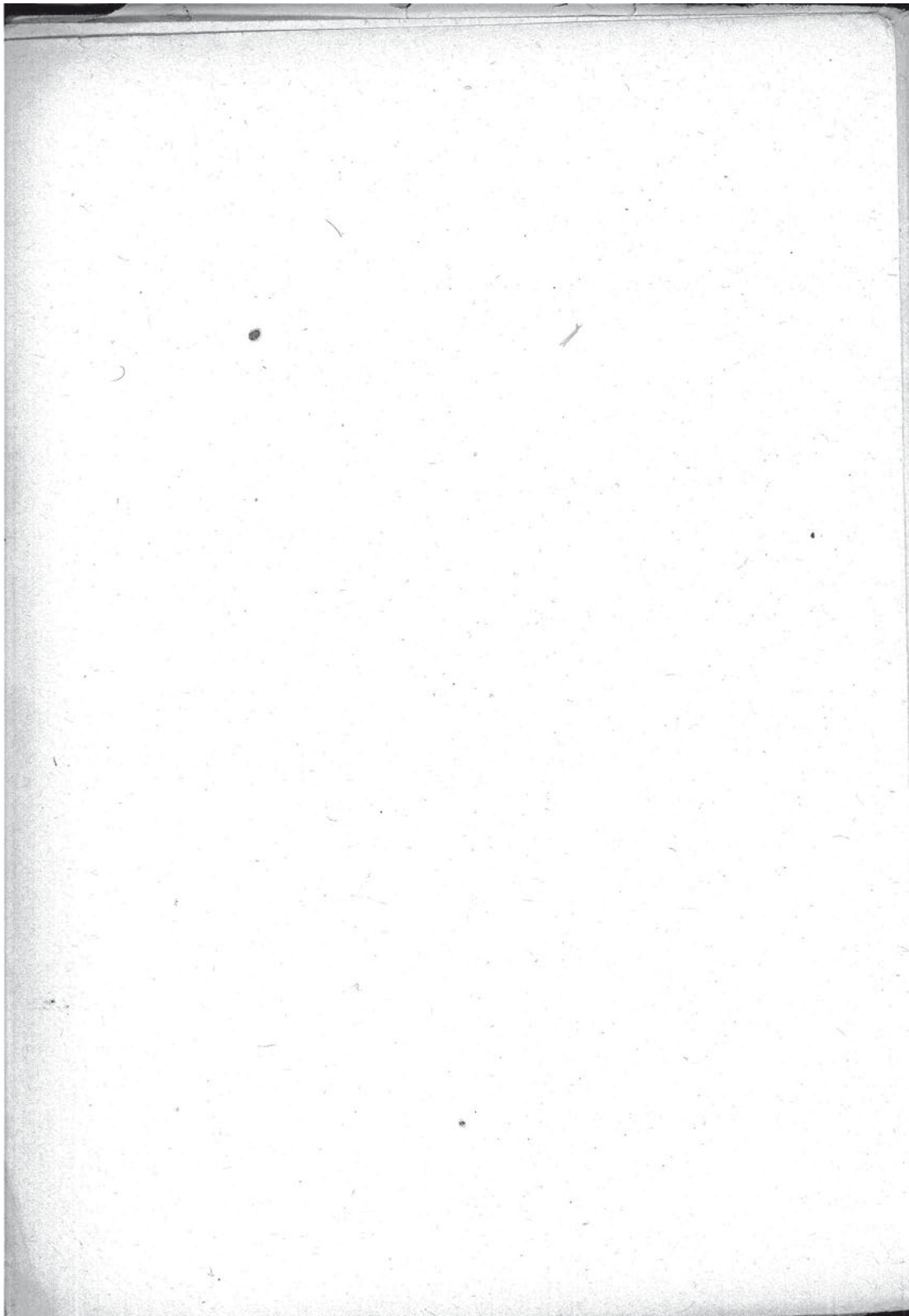



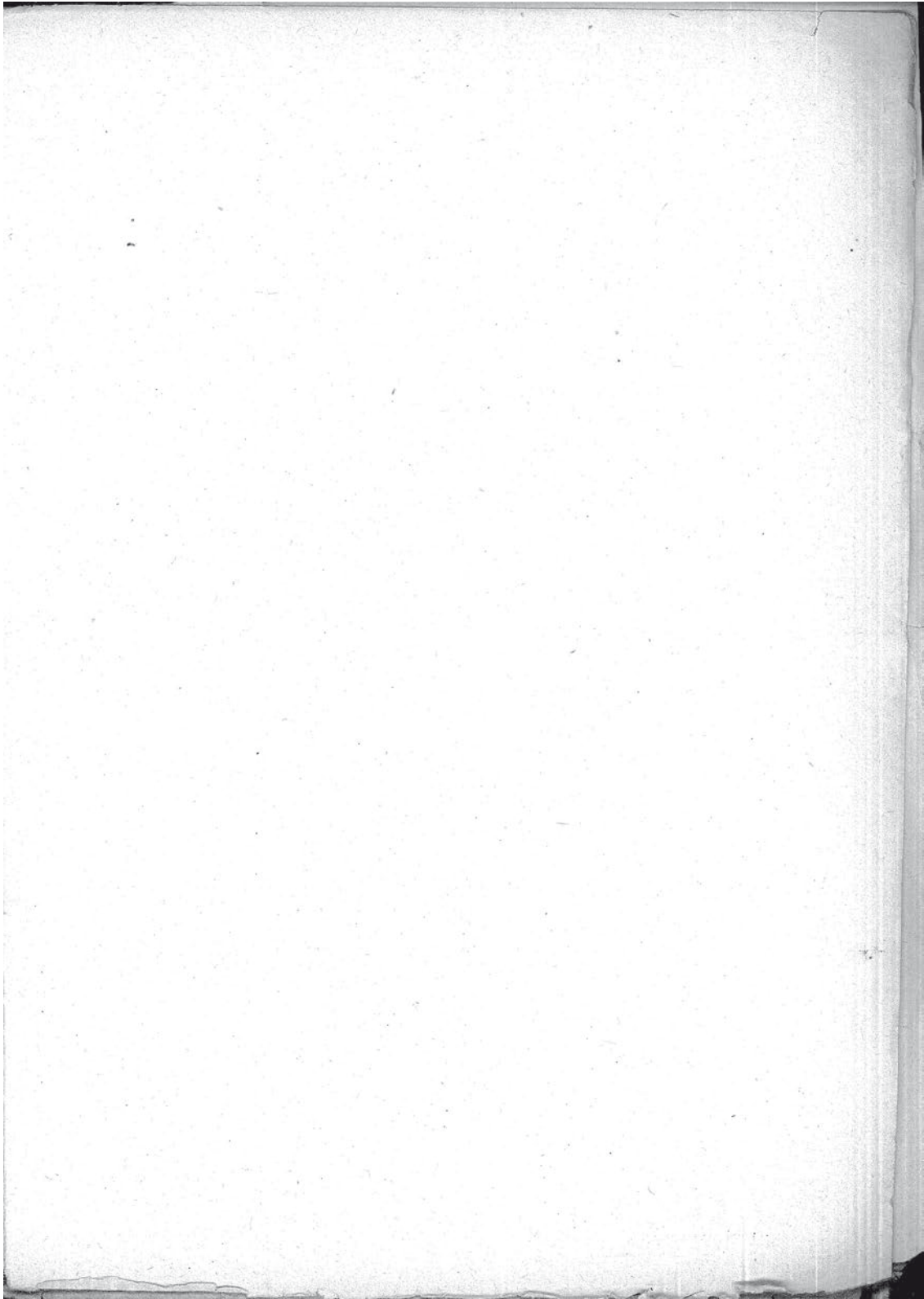

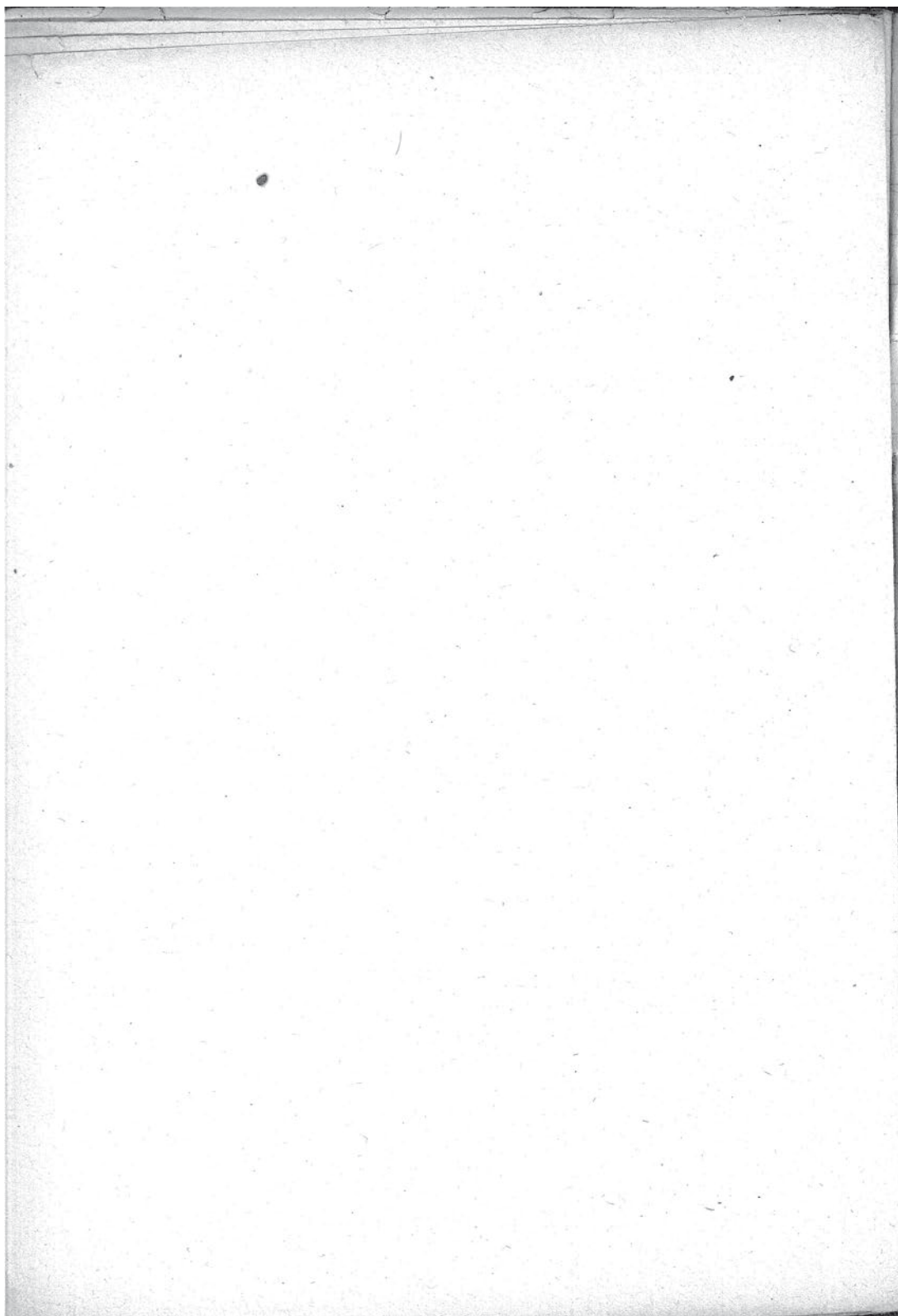

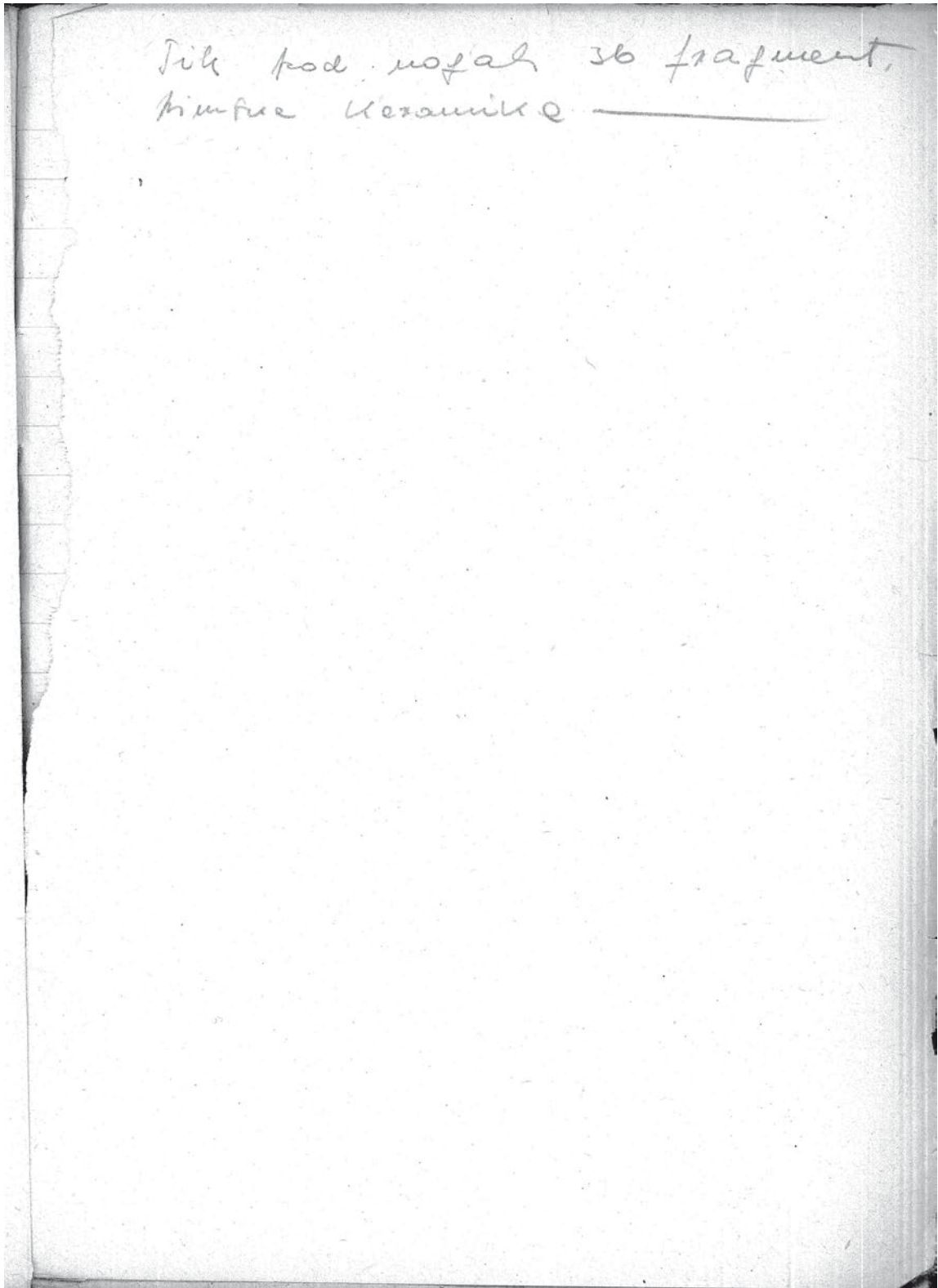

Tik pod nogah 36 fragment rimske keramike.

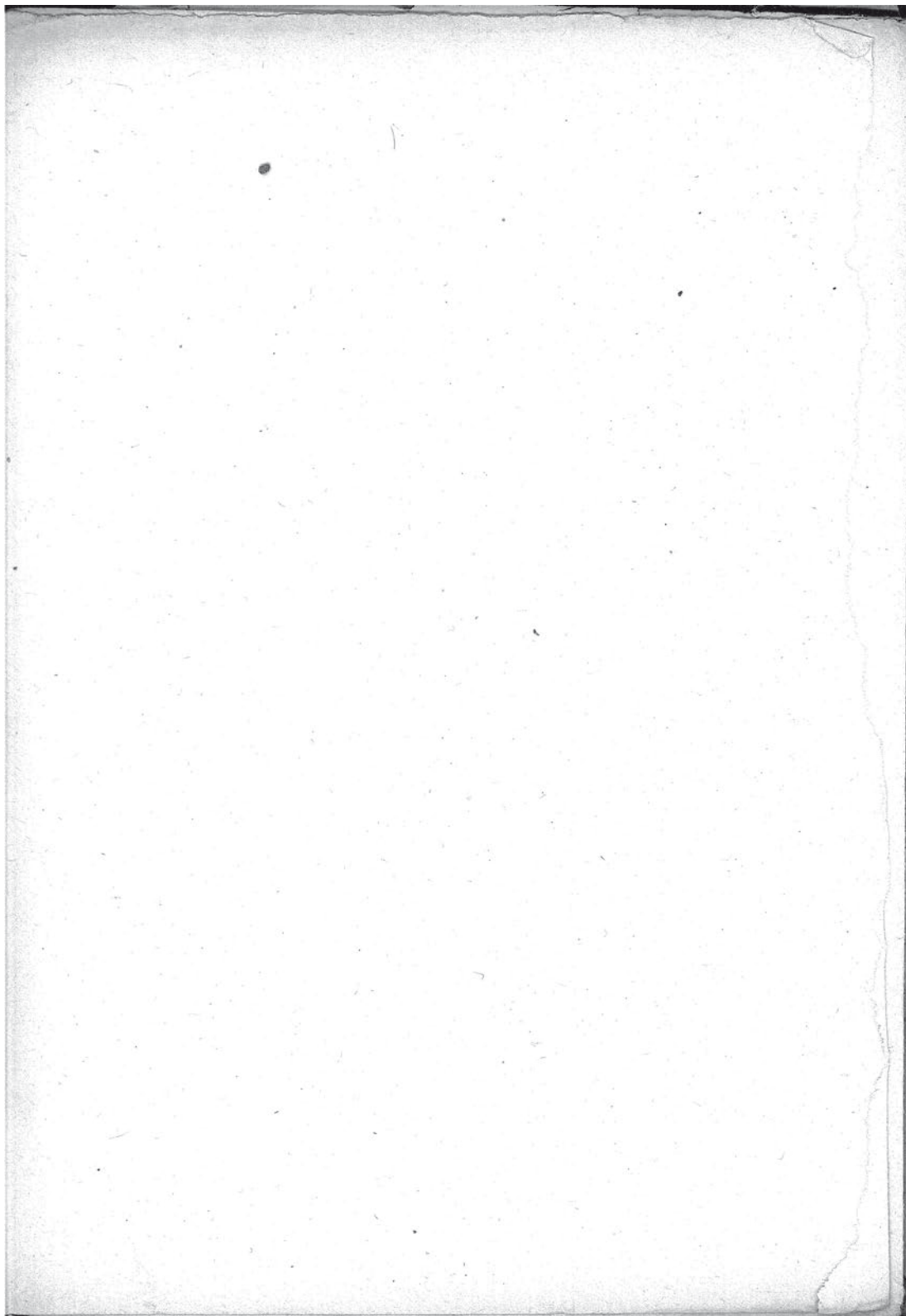

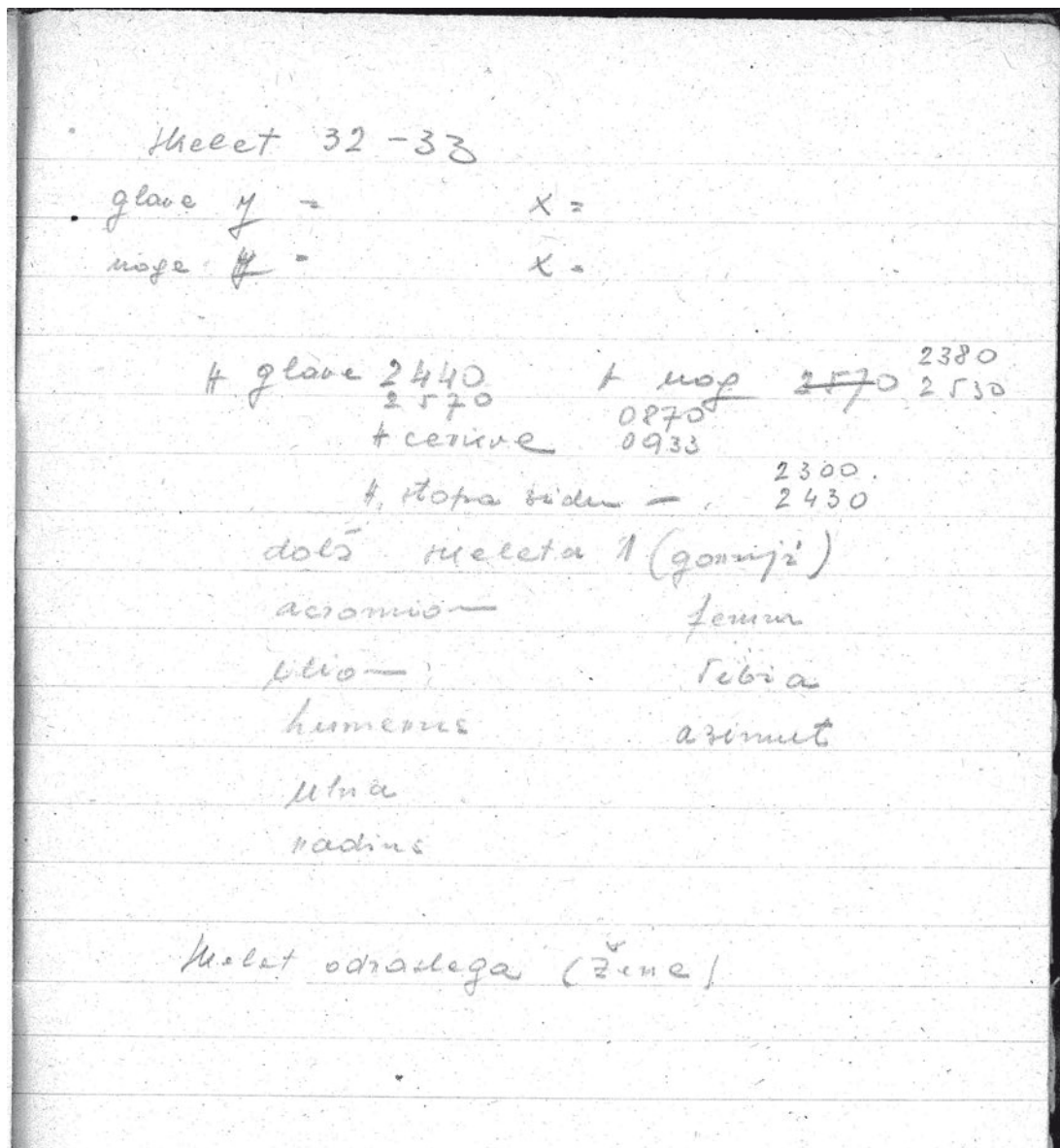

Skelet 32-33

glave y =	x =		
noge y =	x =		
			2380
H glave	2440	H nog	2570-2530
	2570		
H cerkve	0870		
	0933		
H stopa zidu	2300		
	2430		

dolž. skeleta 1 (gornji)

acromion	femur
ilion	tibia
humerus	azimut
ulna	
radius	

skelet odraslega (žene)

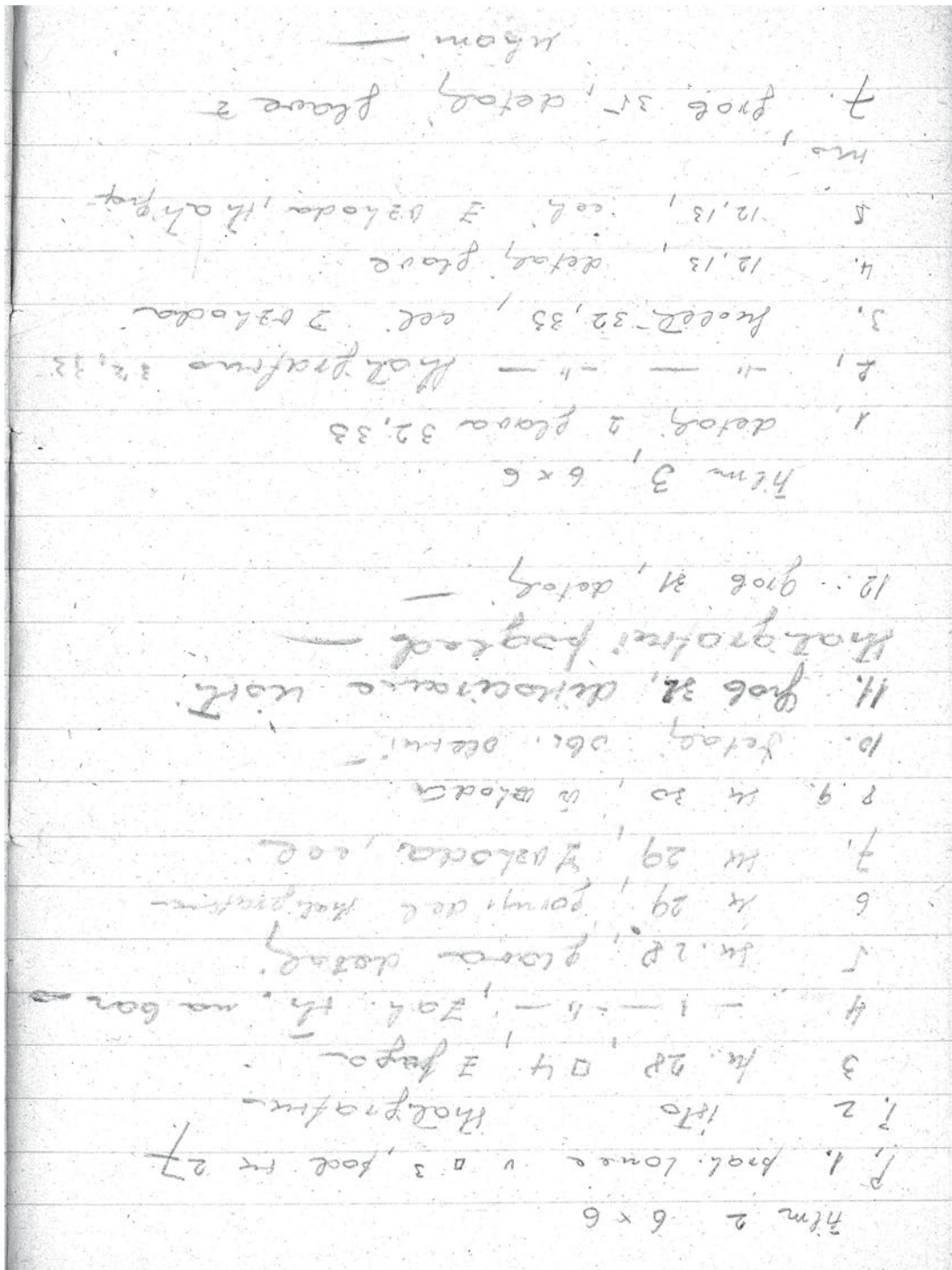

[posnetki očitno vpisovani iz zadnje strani zvezka, zato je ta del obrnjen]

Film 2 6x6

- P. 1. prah. lonec v □ 3 pod sk. 27
- P. 2. isto stratigrafsko
- 3. sk. 28, □ 4, z juga
- 4. sk. 28., □ 4, zah. str. na bazo
- 5. sk. 28, glava detalj
- 6. sk. 29, gornji del stratigrafsko
- 7. sk. 29, z vzhoda, celi

8. 9., sk 30 iz vzhoda

- 10. Detalj obs. obeski
- 11. grob 32, dislocirane kosti, stratigrafski pogled
- 12. grob 31, detalj

Film 3, 6x6

- 1. detalj 2 glava 32, 33
- 2. detalj 2 glava, stratigrafsko 32, 33
- 3. skeleti 32, 33, celi z vzhoda
- 4. 12.13, detalj glave
- 5. 12, 13, celi z vzhoda, stratigrafsko
- 7. grob 35, detalj glave z uhani

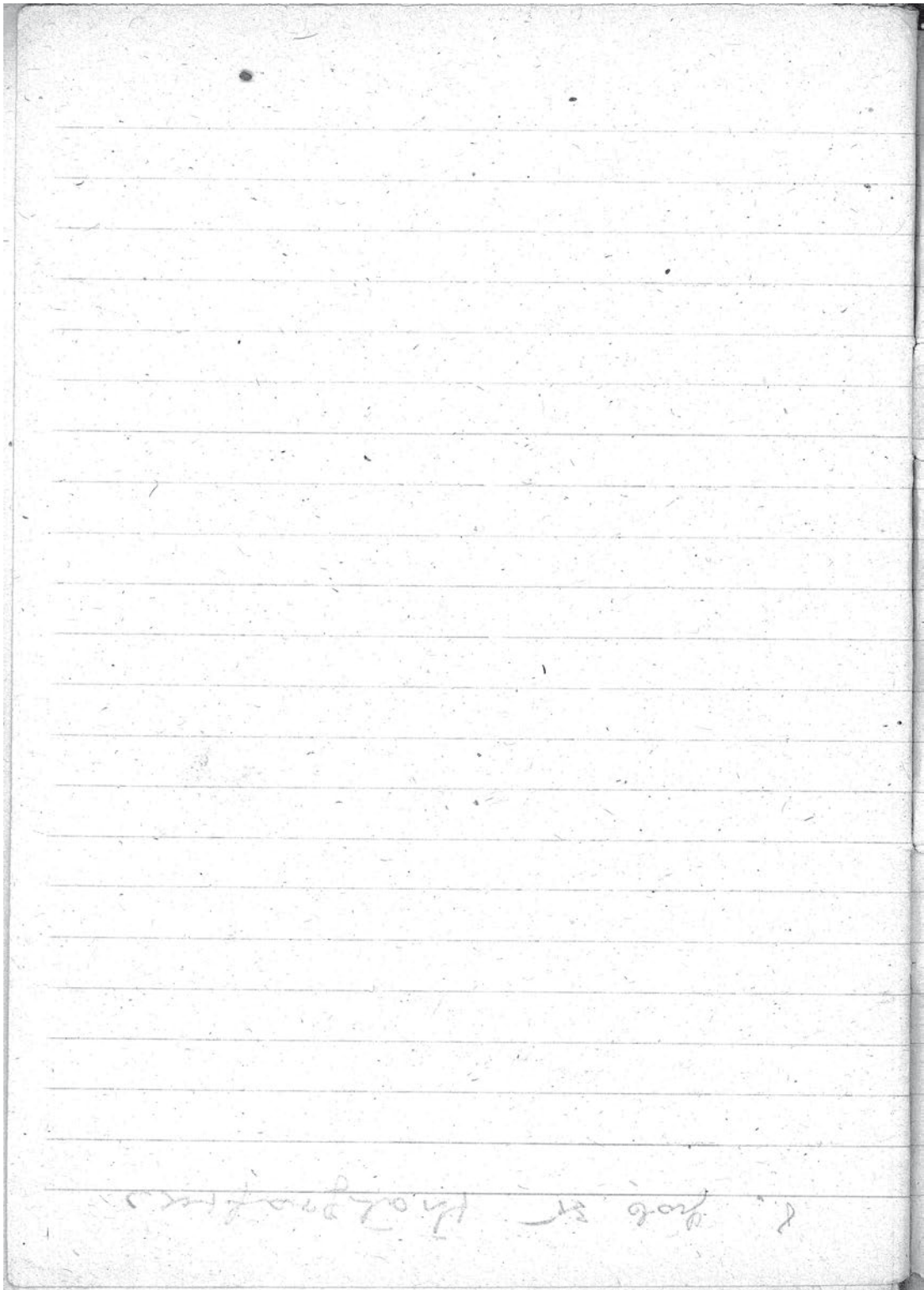

8. grob 35, stratigrafsko

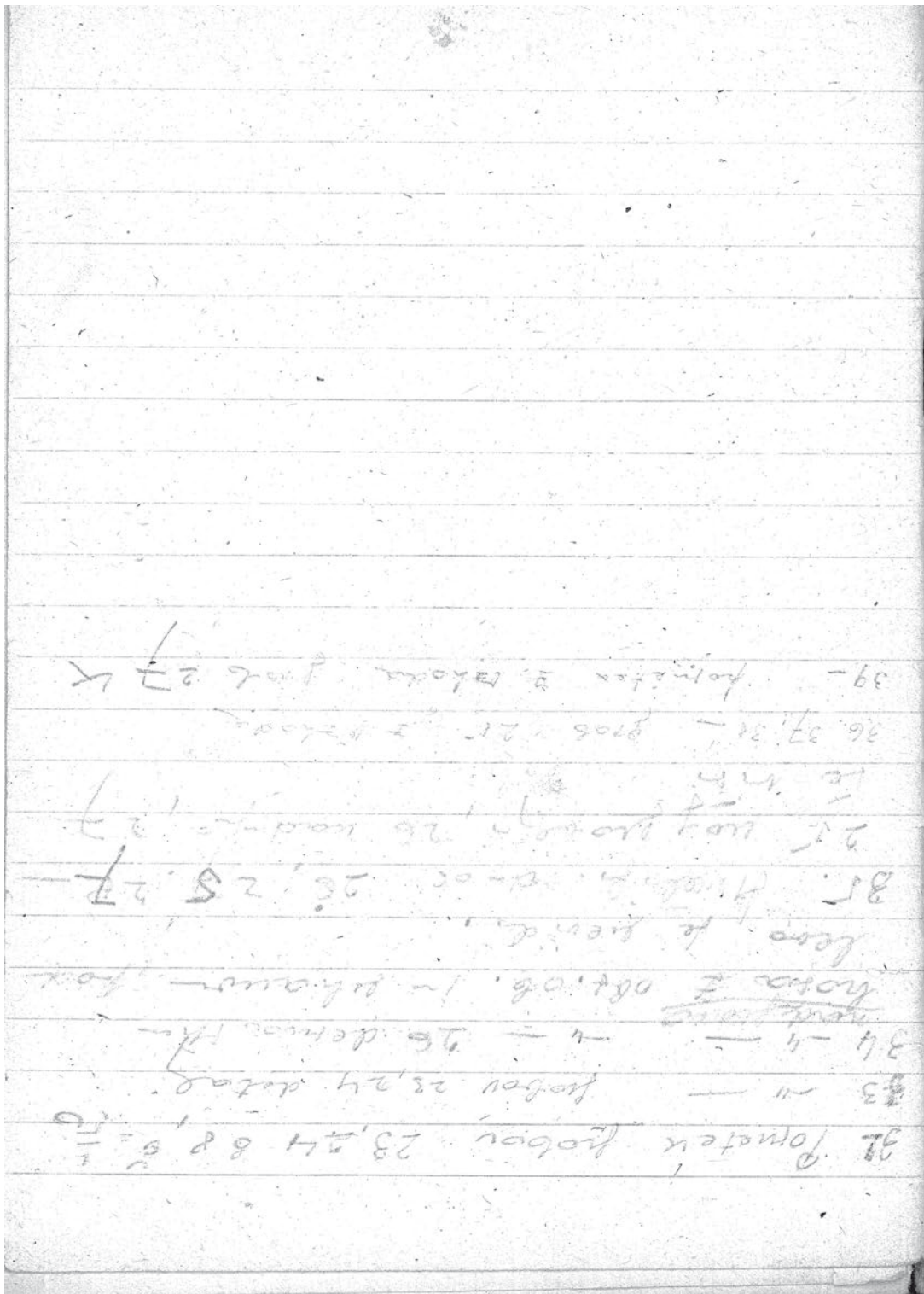

- 32 Posnetek grobov 23, 24 b 8, š 1/50
- 33 Posnetek grobov 23, 24 detalj
- 34 Posnetek grobov 26 desna stran nad glavo \*\*\*\*\* z obs. ob. in uhanom pod levo se nevidi.
- 35. Stratigr. odnos 26, 25, 27  
 25 najgloblji, 26 nad njim, 27 še viši
- 36. 37. 38. - grob 25 z vzhoda
- 39. - nečitljivo z vzhoda grob 27 K



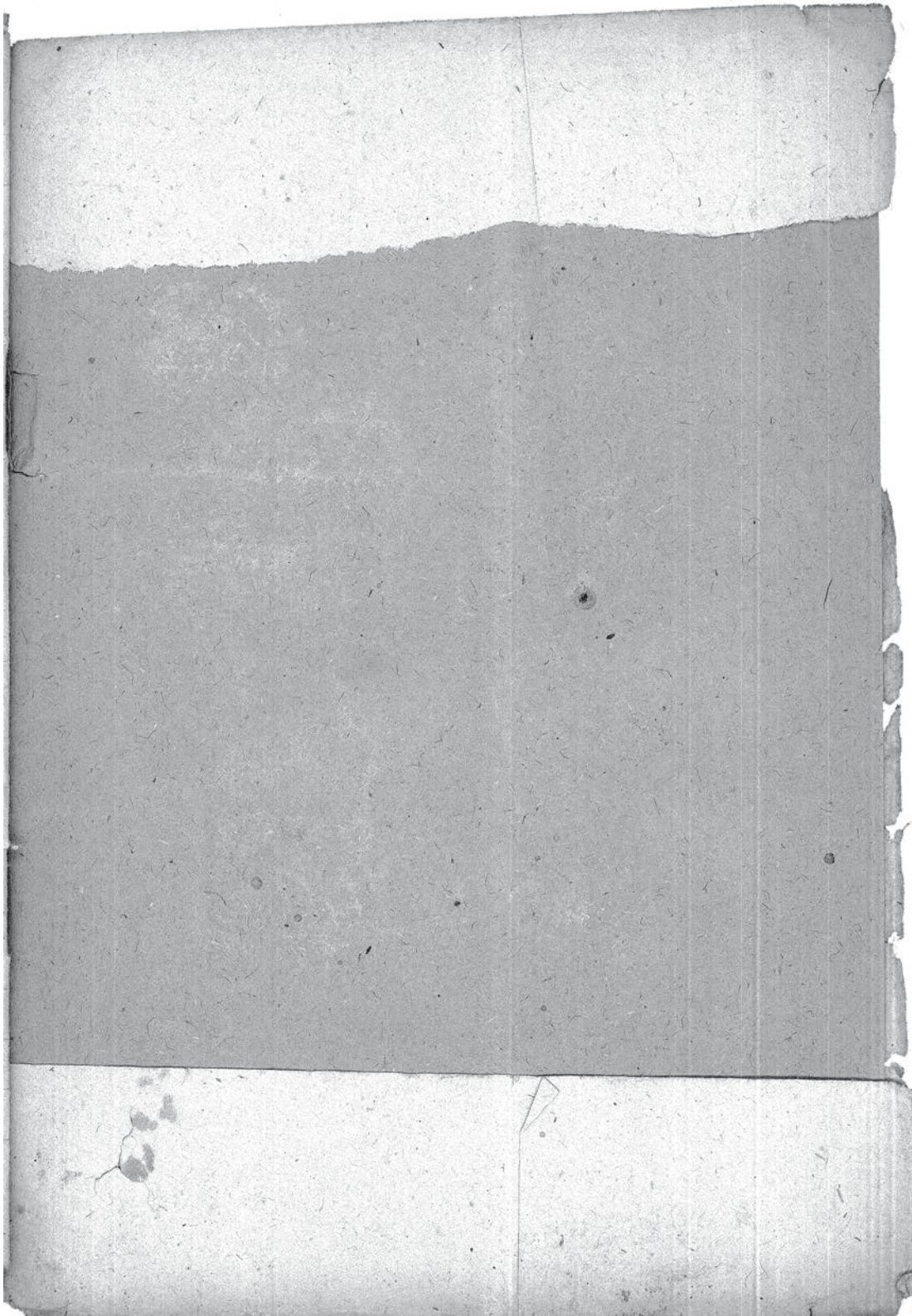

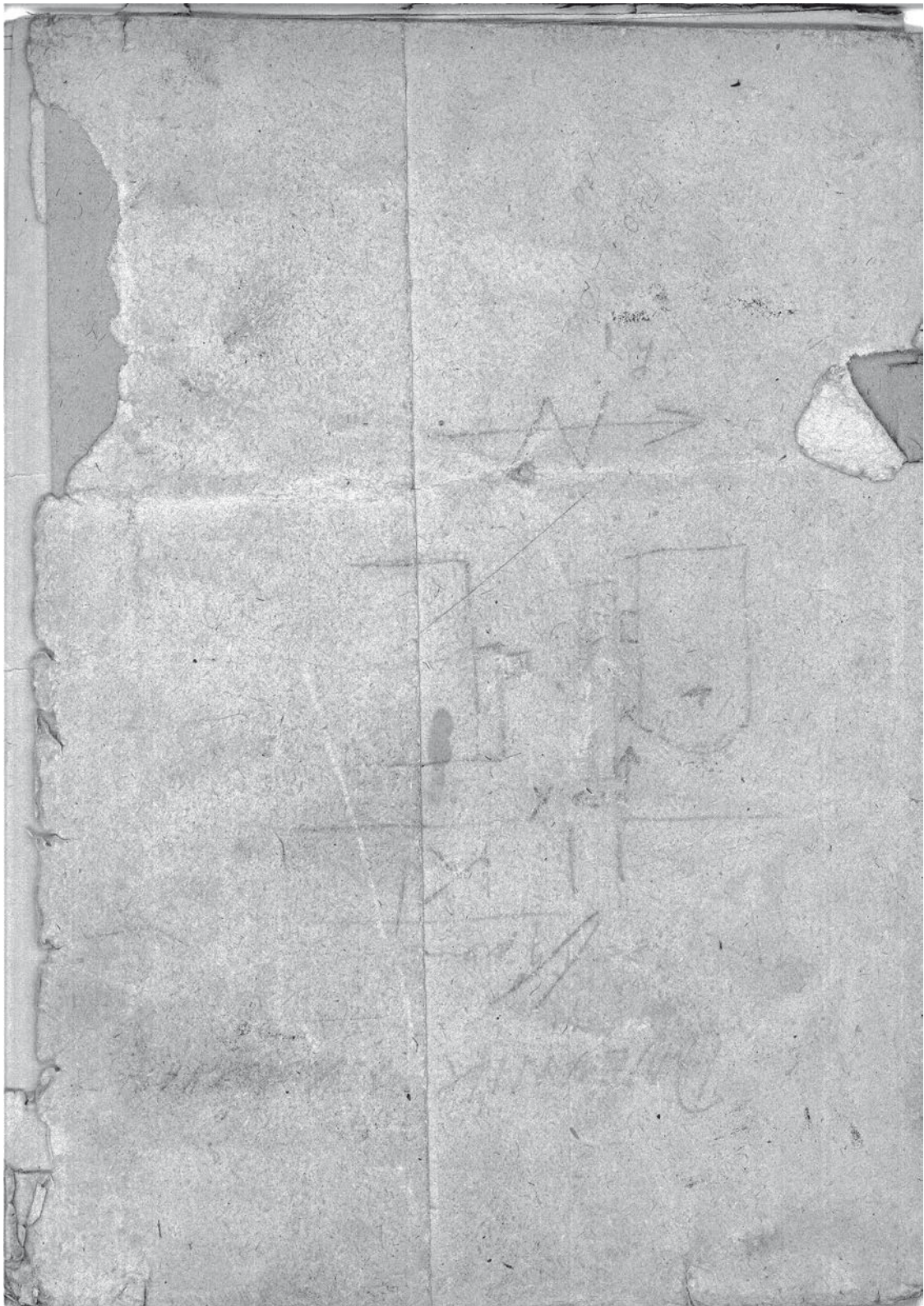

2.3 ZVEZEK 2

Zaradi jasnosti kopije smo v objavi velikost po-  
manjšali na 65 % izvirnika.

PLATNICA + 72 STRANI

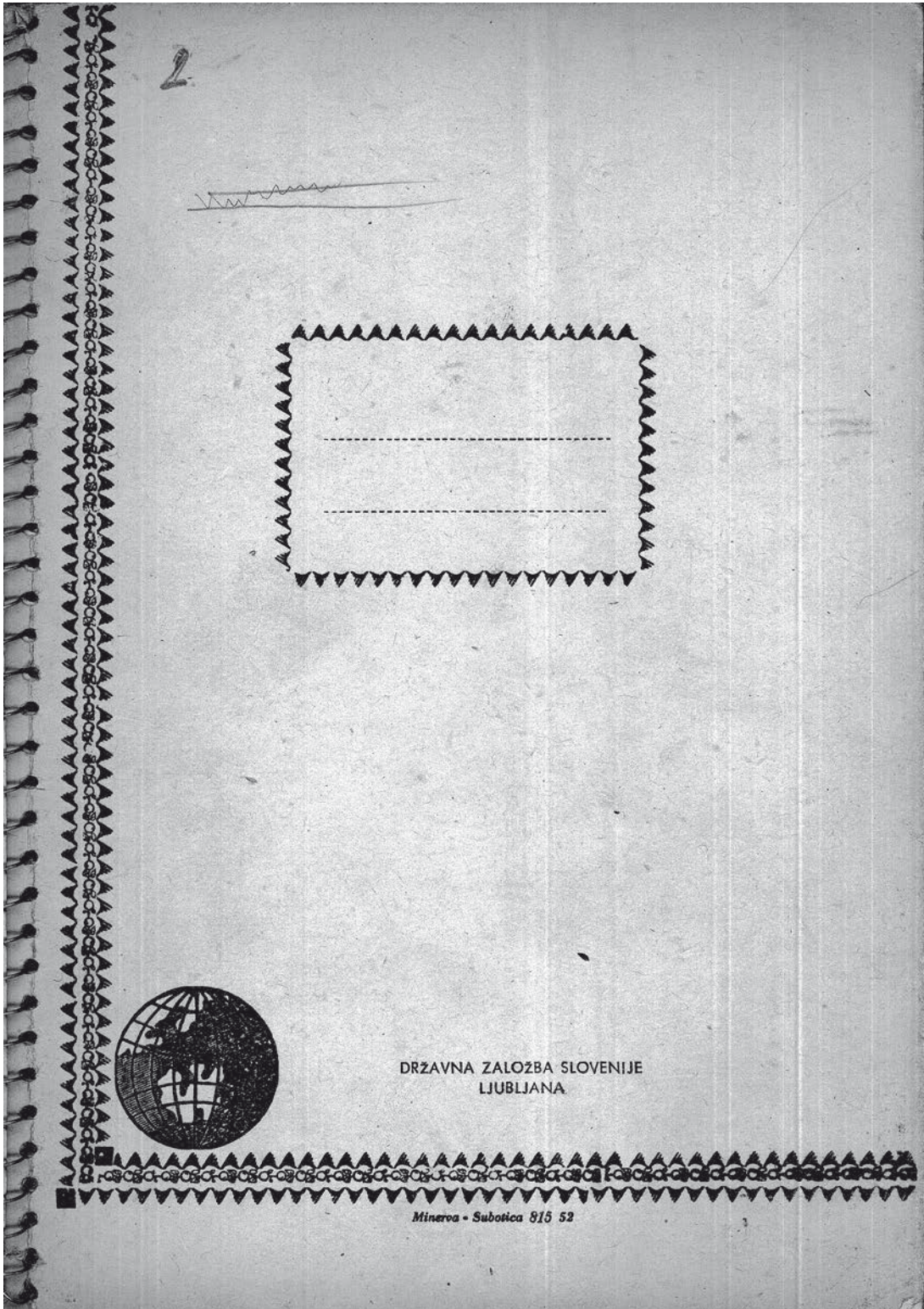

2. zvezek terenskega dnevnika za leto 1953. Original hrani Narodni muzej Slovenije, Arhiv Arheološkega oddelka, inv. št. 431b.

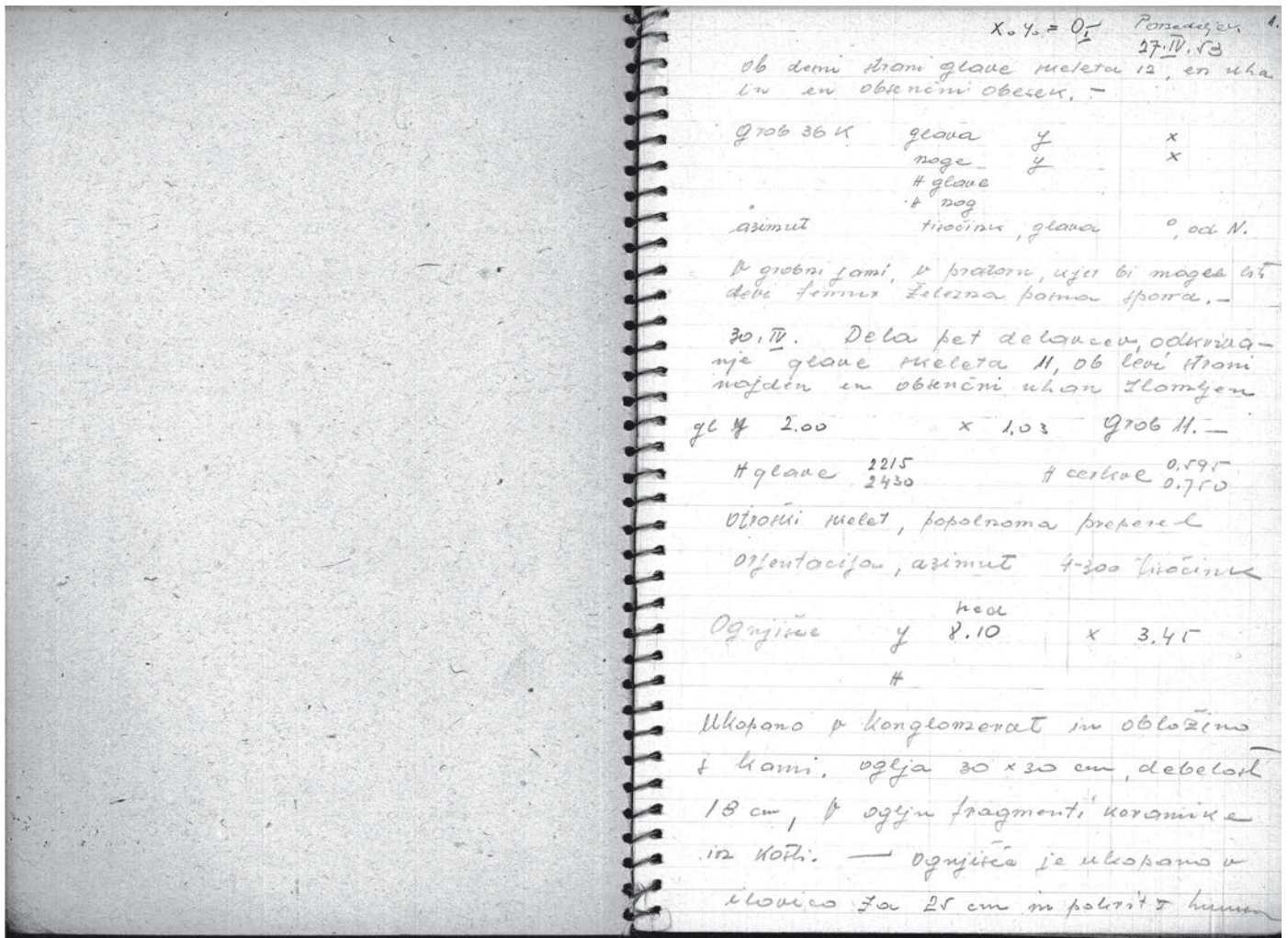

[oštevilčena stran 1]

Ponedeljek 27. IV. 53

Ob desni strani glave skeleta 12 en uhan in en obsenčni obe-  
sek.

grob 36 K	glava	y	x
	noge	y	x
	H glave		
	H nog		

azimut tisočink, glava ° od N

V grobni jami, v prostoru, kjer bi mogel biti levi femur želez-  
na pasna spona.

30. IV.

Dela pet delavcev, odkrivanje glave skeleta 11, ob levi strani  
najden en obsenčni uhan zlomljen

gl y 2.00 x 1.03 grob 11

H glave	2215	H cerkve	0.595
	2430		0.750

Otroški skelet, popolnoma preperel.

orjentacija, azimut 4-300 tisočink

ognjišče y (sred) 8.10 x 3.45

Vkopano v konglomerat in obloženo s kamni. Oglja 30 x  
30 cm, debelost 18 cm, v oglju fragmenti keramike in kosti.  
Ognjišče je ukopano v ilovico za 25 cm in pokrito s humusom.

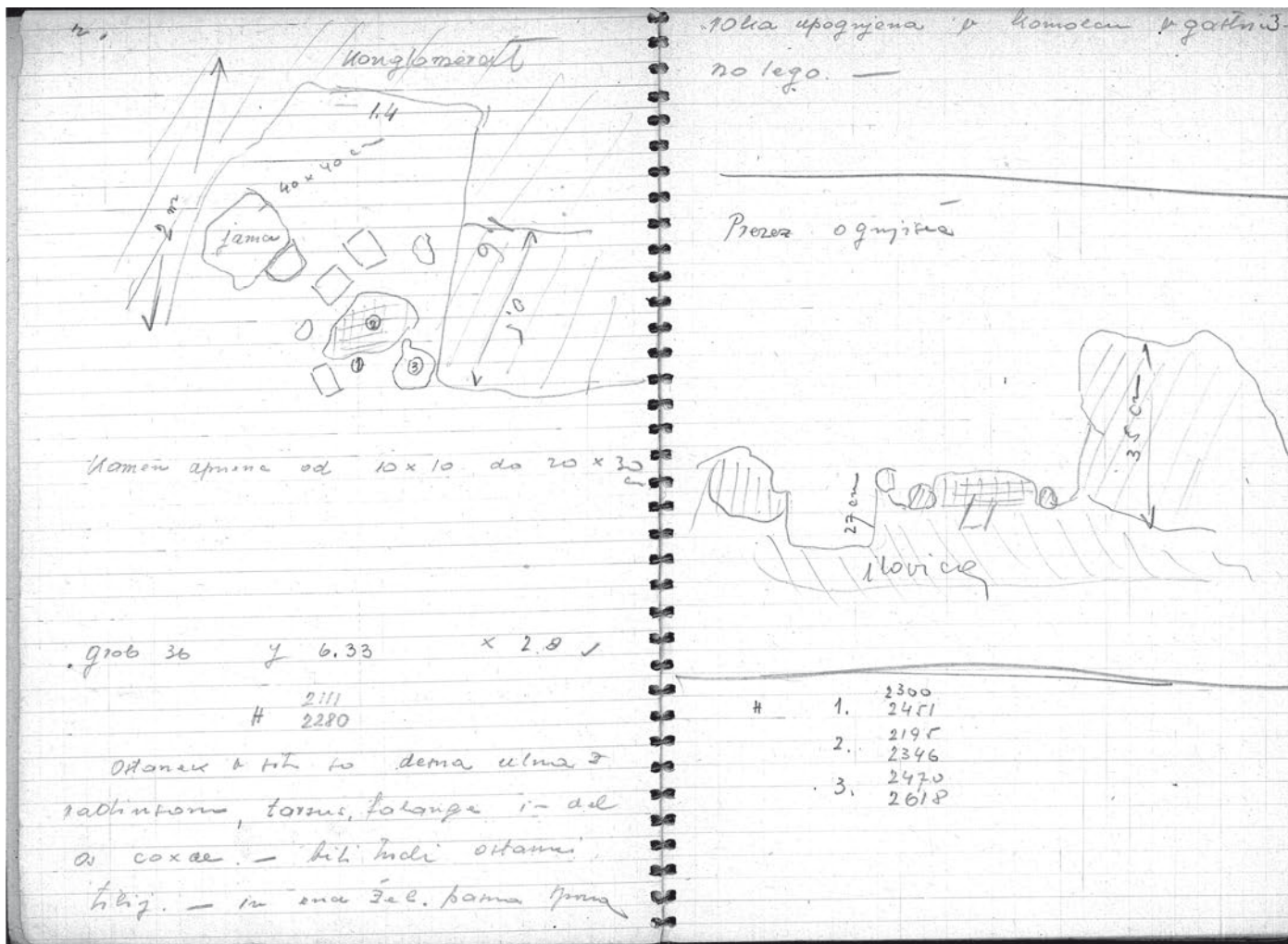

[oštevilčena stran 2]

Kamen apnenec od 10 x 10 do 20 x 30cm.

Grob 36 y 6.33 x 2.8

H 2111

2280

Ostanek in situ so desna ulna z radiusom, tarsus, falange in del os coxae. Bili tudi ostanki tibij in ena žel. pasna spona.

[oštevilčena stran 3]

Roka upognjena v komolcu v gastricno lego.

Prerez ognjišča

H 1. 2300

2451

2. 2195

2346

3. 2470

2618

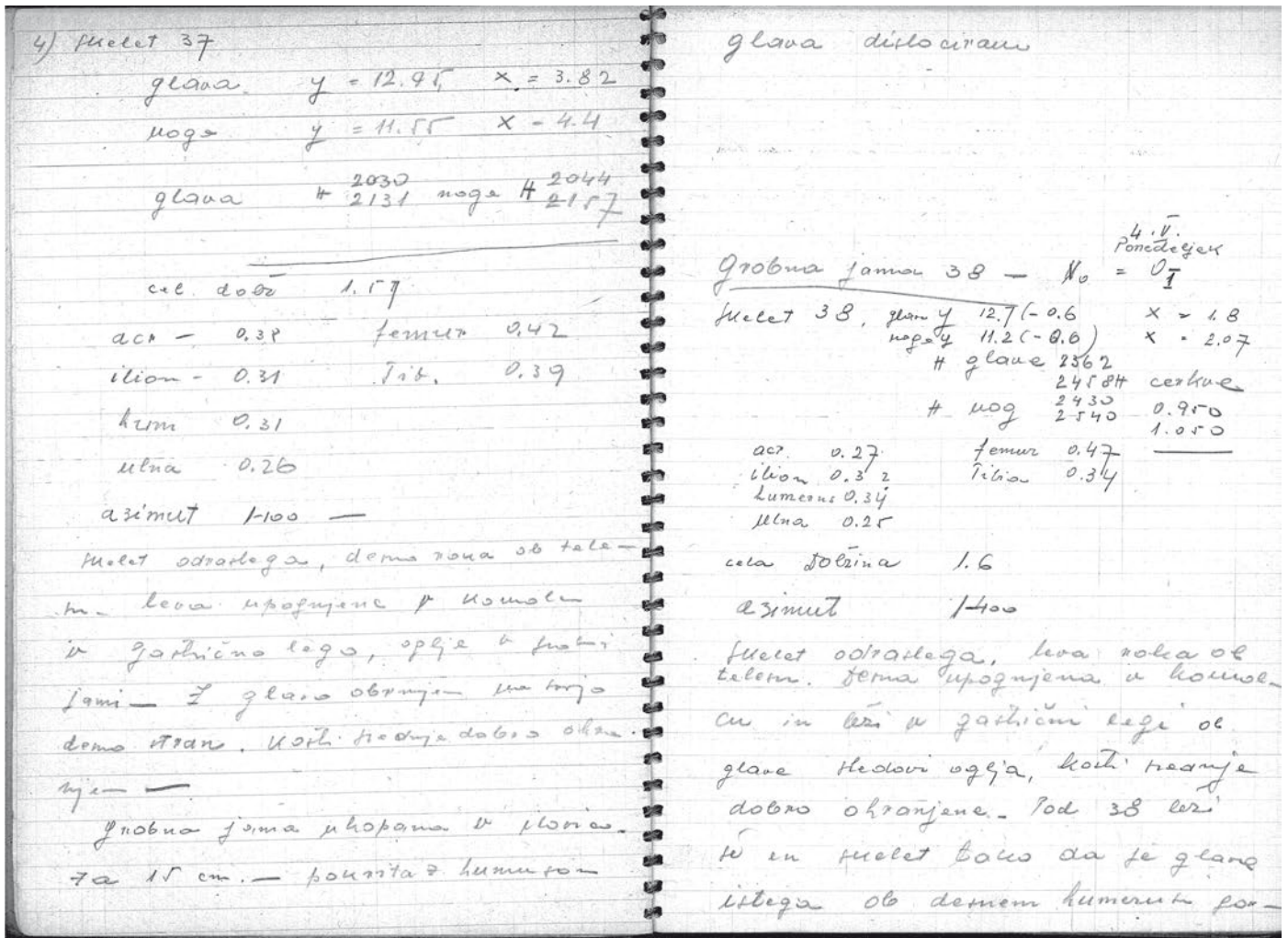

[oštevilčena stran 4]

4) Skelet 37

glava 12.95 x 3.82  
 noga 11.55 x 4.4  
 glava H 2030 noga H 2044  
 2131 2157

cel. dolž 1.57  
 acr 0.38 femur 0.42  
 ilion 0.31 tib 0.39  
 hum 0.31  
 ulna 0.26  
 azimut 1-100

Skelet odraslega, desna roka ob telesu, leva upognjena v komolcu v gastrično lego, ogle v grobni jami. Z glavo obrnjen na svojo desno stran. Kost. srednje dobro ohranjene.  
 Grobna jama ukopana v ilovico za 15 cm. pokrita s humusom.

Glava dislocirana.

4.V.  
 Ponedeljek

Grobna jama 38 - No 01

Skelet 38  
 glava  $y 12.7(-0.6)$   $x 1.8$   
 noga  $y 11.2(-0.6)$   $x 2.07$   
 H glave 2362  
 2458 H cerkve  
 H nog 2430 0.950  
 2540 1.050

acr 0.27 femur 0.47  
 ilion 0.32 tibia 0.34  
 humerus 0.34  
 ulna 0.25

cela dolžina 1.6  
 azimut 1-400

Skelet odraslega. Leva roka ob telesu. Desna upognjena v komolcu in leži v gastrični legi. Ob glavi sledovi oglja, kosti srednje dobro ohranjene. Pod 38 leži še en skelet tako da je glava istega ob desnem humerusu gor-

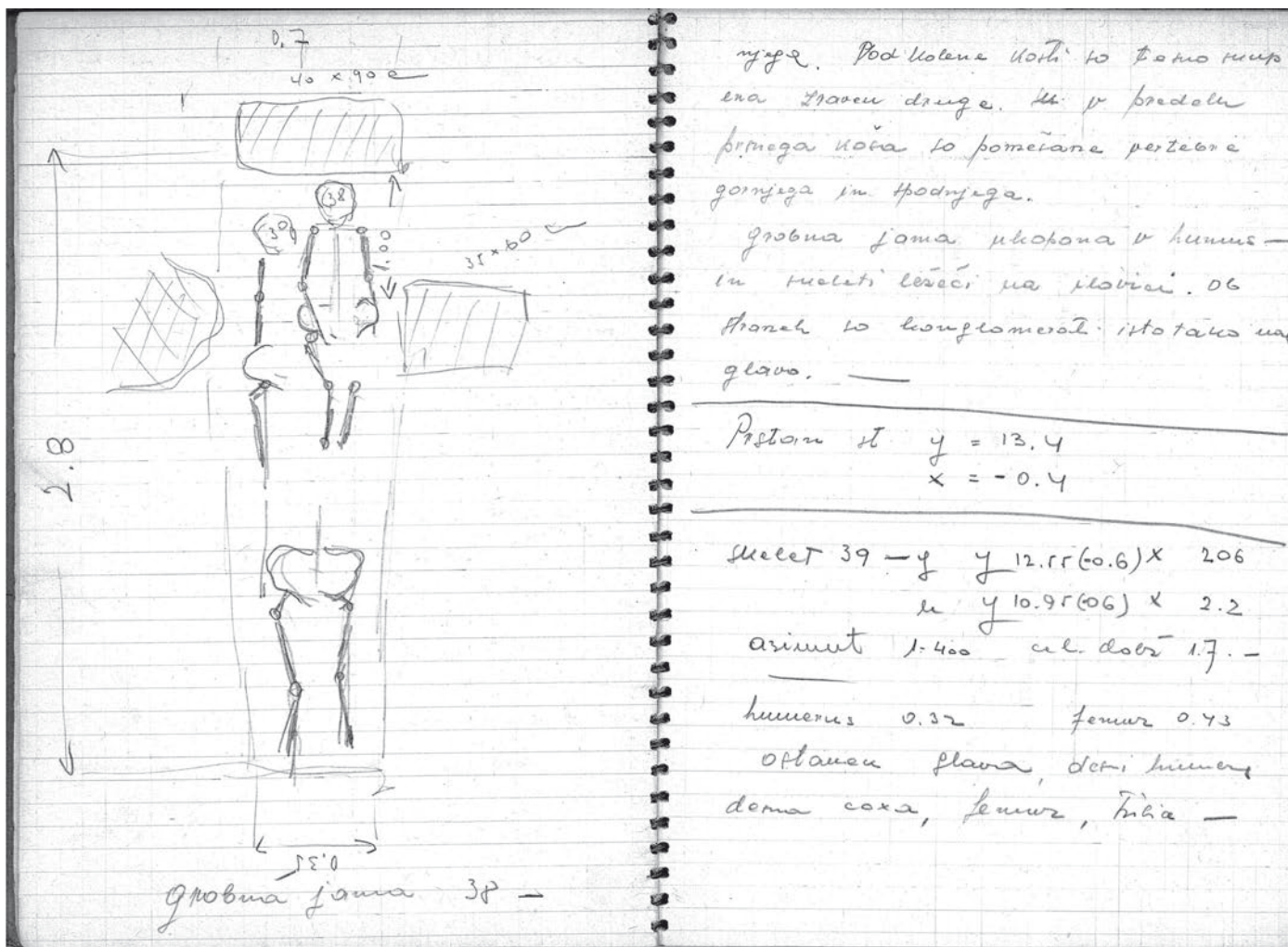

- njega. Pod kolena kosti so tesno skup ena zraven druge. V predelu prsnega koša so pomešane vertebre gornjega in spodnjega.

Grobna jama ukopana v humus in suleti ležeči na ilovici. Ob straneh so konglomerati. Isto tako nad glavo.

Prstan st  $y$  13.4  
 $x$  - 0.4

Skelet 39

$g$   $y$  12.55 (-0.6)  $x$  206

$n$   $y$  10.95 (-0.6)  $x$  2.2

azimut 1 - 400 cel. dolž. 1.7

humerus 0.32 femur 0.43

Ostanek glave, desni humerus, desna coxa, femur, tibia.

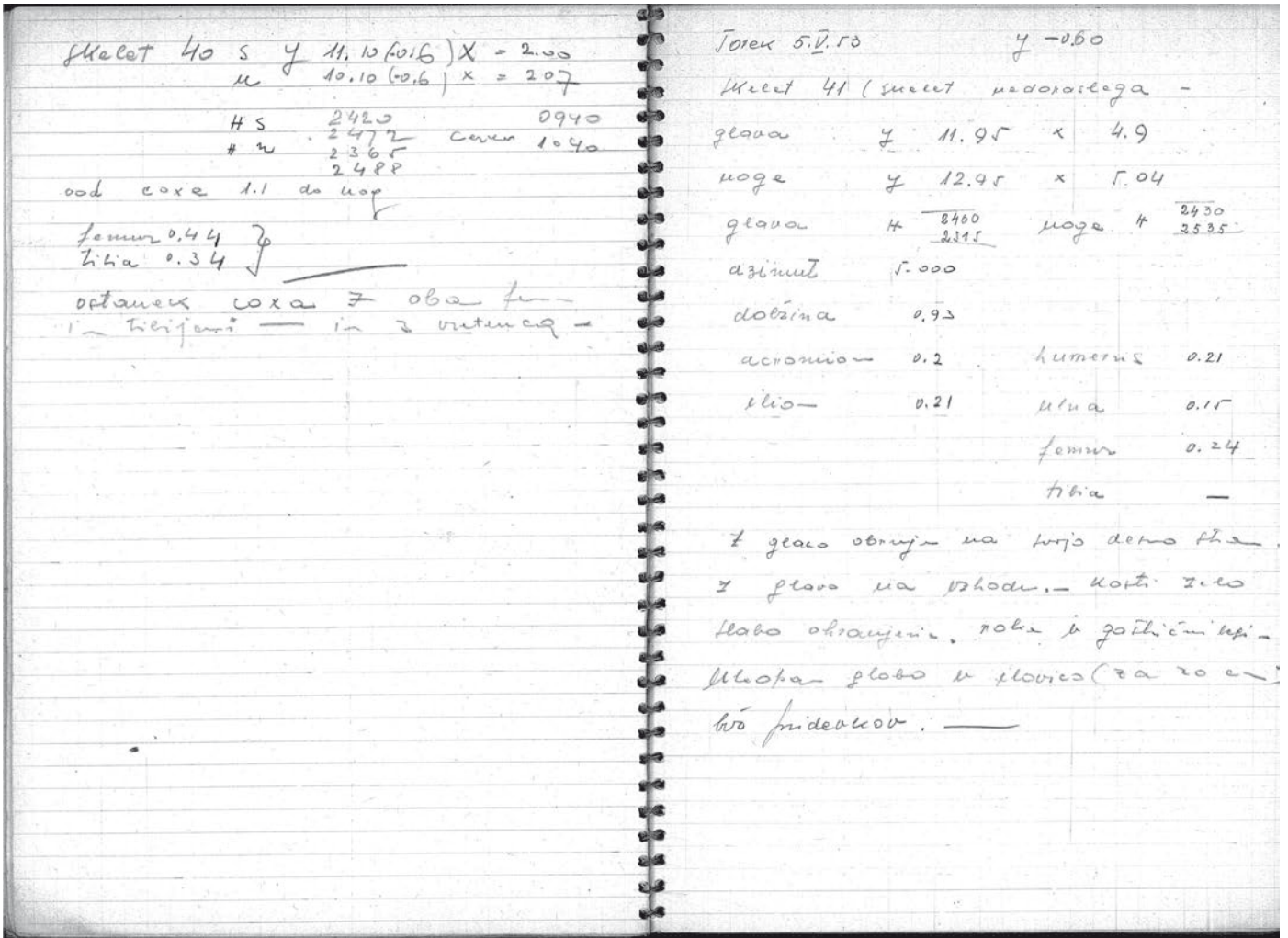

Skelet 40  
 g y 11.10 (-0.6) x 2.00  
 n y 10.10 (-0.6) x 207  
 H g 2420 cerkev 0940  
 2472 1040  
 H n 2365  
 2488

od coxe 1.1 do nog  
 femur 0.44  
 tibia 0.34  
 ostanek coxa z oba fem. in tibijami in 3 vretenca

Torek 5.V. 53 y - 0.60  
 Skelet 41 (skelet nedoraslega)  
 glava y 11.95 x 4.9  
 noge y 12.95 x 5.04  
 glava H 2460 noge H 2430  
 2515 2535

azimut 5.000  
 dolžina 0.93 humerus 0.21  
 acromion 0.2 ulna 0.15  
 ilion 0.21 femur 0.24  
 tibia

Z glavo obrnjen na svojo desno stran. Z glavo na vzhodu. Kostni zelo slabo ohranjene. Roka v gastrični legi. Ukopan globoko v ilovico (za 20 cm). Brez pridevkov.



Skelet 42 - skelet odraslega z nožem				Skelet 43, skelet s pasno spono.			
glava	y 15.02	x - 0.21		glava	y 12.05	x + 0.16	
noga	y 13.62	x 0.08		noga	y 10.5	x + 0.63	
glava	H 2151	noga H 2332		glava	H 2470	noga H 2484	
	2220	2312			2520	2542	
azimut	1.250			azimut	1300		
dolžina	1.6			dolžina	1.66		
acromio -		femur 0.44		acromio	0.37	ulna 0.23	
ilion 0.32		tibia		ili-	0.36	femur 0.42	
hum.		azimut 1400		hum.	0.31	tibia 0.41	
ulna							
<p>skelet z nachbeilugungom uničen ostalo samo: coxa z nožnimi kosti, ulna in del vertebrae v oblasti prsnice, ob levem komolcu in del lobanje in nekaj dela od nje femur nad oblastjo kjer bi mogla biti glava je nož brez celega rezila.</p>				<p>skelet odraslega, glava obrnjena na svojo desno stran. Kosti sredno dobro ohranjene. Desna roka ob telesu, leva lahko upognjena u komolcu in v gastrični legi. vzdolž grobne jame ogljje, nad skeletom dosti hüttenlehma. Grobna jama ukopana v humus, ob desni roki z notranje strani se nahaja okrogla pasna spona. Nad glavo več komadov prahistorične keramike.</p>			

## Skelet 42 - skelet odraslega z nožem

glava	15.02	x - 0.21	
noga	13.62	x 0.08	
glava	H 2151	noga	H 2332
	2220		2312

azimut 1.250

dolžina 1.6

acromion femur 0.44

ilion 0.32 tibia

hum. azimut 1400

ulna

skelet z nachbeilugungom uničen.

Ostalo samo coxa z nožnimi

kosti ulna in del vertebrae

V oblasti \*\*\*\*\*. Ob levem komolcu deli lobanje in nekaj desno od nje femur nad oblastjo kjer bi mogla biti glava je nož brez celega rezila.

## Skelet 43, skelet s pasno spono.

glava	y 12.05	x + 0.16	
noga	y 10.5	x + 0.63	
glava	H 2470	noga	H 2484
	2520		2542

azimut 1300

dolžina 1.66

acromion 0.37 ulna 0.23

ilion 0.36 femur 0.42

hum. 0.31 tibia 0.45

Skelet odraslega. Glava obrnjena na svojo desno stran. Kosti sredno dobro ohranjene. Desna roka ob telesu. Leva lahko upognjena u komolcu in v gastrični legi. vzdolž grobne jame ogljje. Nad skeletom dosti hüttenlehma. Grobna jama ukopana v humus, ob desni roki z notranje strani se nahaja okrogla pasna spona. Nad glavo več komadov prahistorične keramike.

Melet 44 (nad skeletom z nožem)				Melet 45 (severno od drevesa)			
atlas	y	16.5	x = -0.76	atlas	y	15.65	x 1.7
noge	y	15.35	x = -0.55	nog	y	13.94	x 2.05
H atlas	2112			H atlas	2159		
	2167			H nog	2229		2251
dolžina meleta od atlasa do nog 1.2				azimut 1300			
melet odraslega, skoraj popolnoma uničen - Z izredno strohnelimi kostmi.				dolž 1.6 t tibia 0.37			
ostalo torax z nekaj reber,				humerus 0.3			
fragmenti coxe, z fibijami -				femur 0.46			
fibijami, levo od glave ima				melet odraslega, desna stran -			
konglomeratno skalno, leži v humusu				roka (humerus, ulna) od noge femur			
- odspodaj pa ima hüttenlehm.				uničeni od eksplozivne jame, glava			
Za 10 cm desno od (desnega)				in vse kosti uničeni od poznejših			
tarsalnega dela desne noge nož				pokopov. - leva roka rahlo v			
brez rezila. - azimut 1400				komolcu upognjena in v gastrični			
				legi. Ob kolenu leve noge			
				falanga (dislocirana z prstanom)			

## Skelet 44 (nad skeletom z nožem)

atlas	16.5	x	-0.75
noge	15.35	x	-0.55
H atlas	2112	H nog	2134
	2167		2200

dolžina skeleta od atlasa do nog 1.2

Skelet odraslega, skoraj popolnoma uničen. Z izredno strohnelimi kostmi.

Ostalo torax z nekaj reber.

Fragmenti coxe z tibijami in fibijami.

Levo od glave ima konglomeratno skalno. Leži v humusu odspodaj pa ima hüttenlehm.

Za 10 cm desno od (desnega) tarsalnega dela desne noge nož brez rezila. azimut 1400

## Skelet 45 z prstanom (severno od drevesa)

atlas	y	15.65	x	1.7
nog	y	13.94	x	2.05
H atlas	2159	H nog	2168	2188
	2229		2251	

azimut 1300

dolž 1.6 t tibia 0.37

humerus 0.3

femur 0.46

Skelet odraslega. Desna stran - roka (humerus, ulna) od noge femur uničeni od \*\*\*\*\* jame. Glava in vse kosti uničene od poznejših pokopov. Leva roka rahlo v komolcu upognjena in v gastrični legi. Ob kolenu leve noge falanga (dislocirana z prstanom).

Skelet 46 (vzhodno od drevesa)

glava	y	14.15	x	2.9
noge	y	12.58	x	3.29
H glave		2227	H noge	2303
		2312		2403
azimut		H cerkve		0916
				1016
dolžina		1.65		
acromion		0.37	humerus	0.29
ilion		0.32	ulna	0.25
			femur	0.42
			tibia	0.35
azimut		1450		
cel. dolžina		1.650		

Skelet odraslega, roke upognjene močno v komolcu in prekrizane v trebušni oblasti. Glava leži v sredi z glavo. Noge v normalni legi. Grobna jama izkopana v humusu, ležeča na ilovici v grobni jami ogleja.

Delalo 6 delavcev. Vreme lepo, tudi oblačno.

Reda 6.V. Oblačno 6 delavcev -0.6

poglobljanje v kvadratih 3, Pod desno nogo tibijo in tarsalnim delom sk 46, začenja skelet živali (psa?).

glava	y	12.89	x	3.4
noge	y	12.46	x	3.53
H glave			H noge	

Med kostmi skeleta in živalskim skeletom minimalno debela plast humusa in sicer 2-3 cm. Skelet pokopan v čisto ilovico. Skelet živali spada v grobno jamo sk 46. Okoli skeleta ni nobenih fragmentov keramike, razen rahlih sledov ogleja.

## Skelet 46 (vzhodno od drevesa)

glava	y	14.15	x	2.9
noge	y	12.58	x	3.29
H glave		2227	H noge	2303
		2312		2403
H cerkve		0916		
		1016		

dolžina	1.65
acromion	0.37
ilion	0.32
	humerus 0.29
	ulna 0.25
	femur 0.42
	tibia 0.35

azimut 1450

cel. dolžina 1.650

Skelet odraslega. Roke upognjene močno v komolcu in prekrizane v trebušni oblasti. Glava leži v sredi z glavo. Noge v normalni legi. Grobna jama izkopana v humusu, ležeča na ilovici. V grobni jami ogleja.

Delalo 6 delavcev, vreme lepo. Tudi oblačno.

Sred 6.V. Oblačno 6 delavcev -0.6

Poglobljanje v kvadratih 3. Pod desno nogo tibijo in tarsalnim delom sk 46, začenja skelet živali (psa?).

glava	y	12.89	x	3.4
noge	y	12.46	x	3.53
H glave			H noge	

Med kostmi skeleta in živalskim skeletom minimalno debela plast humusa in sicer 2-3 cm. Skelet pokopan v čisto ilovico. Skelet živali spada v grobno jamo sk 46. Okoli skeleta ni nobenih fragmentov keramike, razen rahlih sledov ogleja.

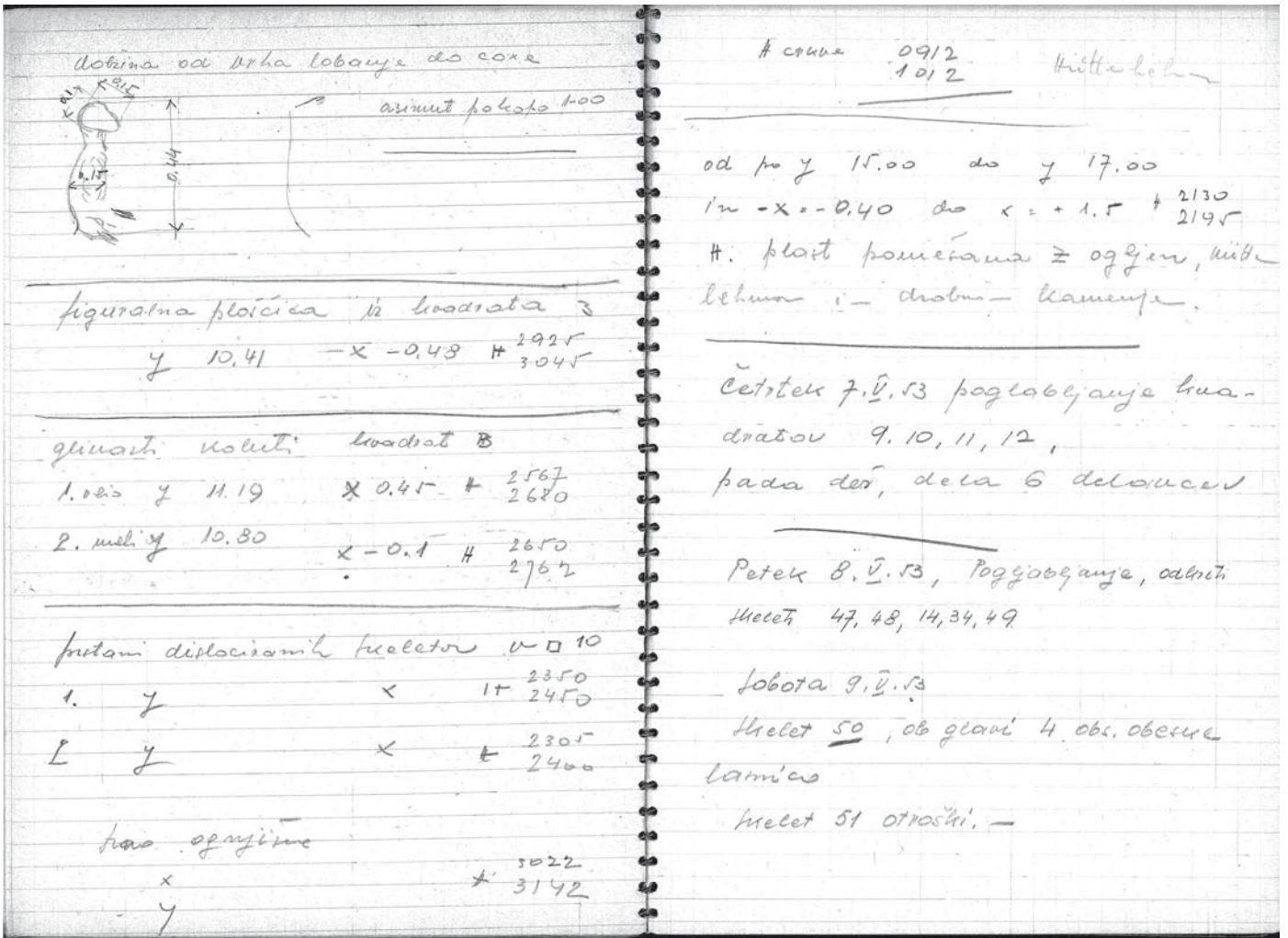

dolž. od vrha lobanje do coxe  
azimut pokopa 100

H cerkve 0912  
1012

Hüttenlehm

figuralna ploščica iz kvadrata 3  
y 10.41 x - 0.48 h 2925  
3045

od po y 15.00 do y 17.00 in -x - 0.40 do x + 1.5 H 2130  
2195

glinasti koluti kvadrat 3  
1. obs. y 11.9 x 0.45 H 2567  
2680  
2. mali y 10.80 x - 0.1 H 2650  
2762

Plast pomešana z ogljem, hüttenlehmom in drobnim kamenjem.

Četrtek 7.V.53 poglobljanje kvadratov 9, 10, 11, 12  
pada dež, dela 6 delavcev

prstani dislociranih skeletov v □ 10  
1. y x H 2350  
2450  
2. y x H 2305  
2400

Petek 8.V.53 Pogabljanje, odkriti skeleti 47, 48, 14, 34, 49

Sobota 9.V.53  
Skelet 50, ob glavi 4 obs. obeske  
lasnice  
skelet 51 otroški

ognjišče  
y x H 3022  
3142

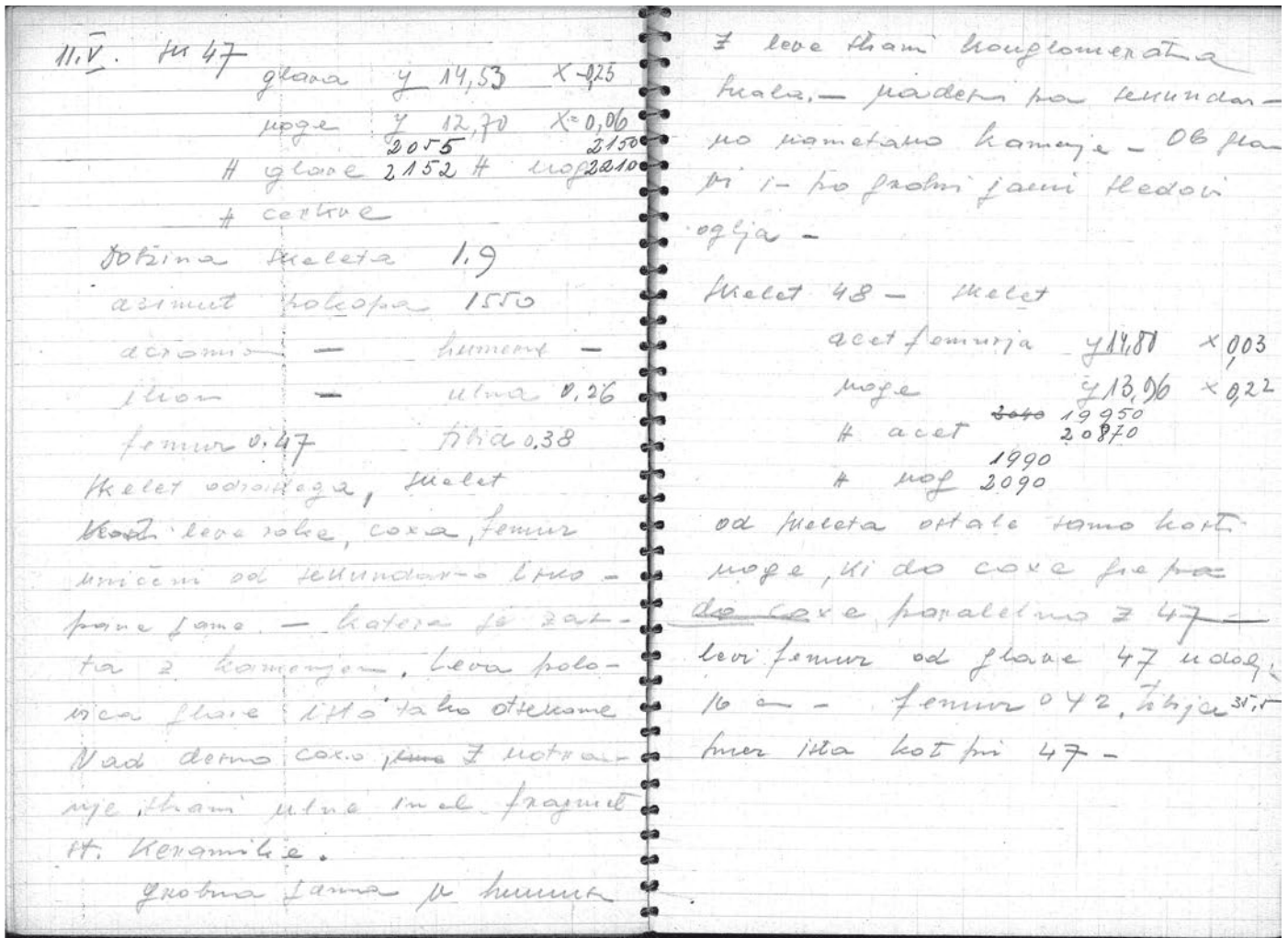

## 11.V. sk 47

glava	y 14.53	x -0.25	
noge	y 12.70	x 0.06	
H glave	2055	H noge	2150
	2152		2210

## H cerkve

dolžina skeleta	1.9
azimut pokopa	1550
acromion	humerus
ilion	ulna 0.26
femur 0.47	tibia 0.38

## Skelet odraslega, skelet.

Kosti leve roke, coxa, femur uničeni od sekundarno izkopane jame, katera je zakrita z kamenjem. Leva polovica glave isto tako osekane. Nad desno coxo z notranje strani ulne imel fragment sr. keramike. Grobna jama v humusu.

Z leve strani konglomeratna skala. Na desni pa sekundarno nametano kamenje. Ob glavi in po grobni jami sledovi oglja. Skelet 48- skelet

acet femurja	y 14.80	x 0.03
noge	y 13.96	x 0.22
H acet	19950	20870
H nog	1990	2090

Od skeleta ostale samo kosti noge, ki do coxe so paralelno z 47. Levi femur od glave 47 udalj. 16 cm. femur 042. Tibija 35.5. Smer ista kot pri 47.

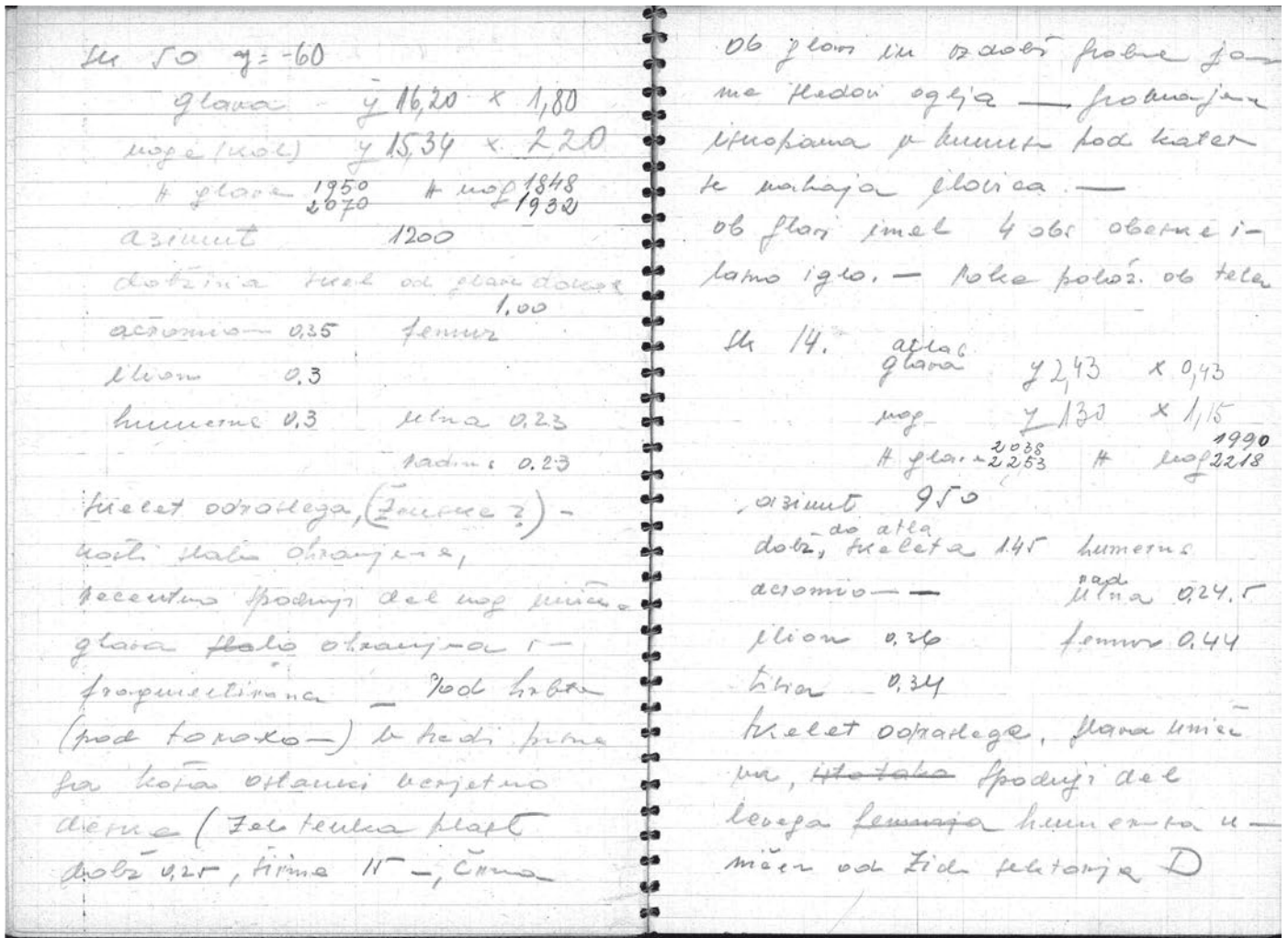

Sk 50 y - 60  
 glava y 16.20 x 1.80  
 noge (kol) y 15.34 x 2.20  
 H glave 1950 H nog 1848  
 2070 1932

azimut 1200  
 dolžina skel. od glave do kol. 1.00  
 acromion 0.35 femur  
 ilion 0.3  
 humerus 0.3 ulna 0.23  
 radius 0.23

skelet odraslega (ženske?)  
 kosti slabo ohranjene, recentno spodnji del nog uničen  
 glava slabo ohranjena in fragmentirana  
 Pol hrbtna (pod toraxom) v sredi prsnega koša ostanki verjetno desne (zelo tenka plast).  
 dolž 0.25, širina 15, črna

Ob glavi in vzdolž grobne jame sledovi oglja. Grobna jama iskopana v humusu pod katerim se nahaja ilovica. Ob glavi imel 4 obs. obeske in lasno iglo. Roke položene ob telo.

Sk 14.  
 atlas glava y 2.43 x 0.43  
 nog y 1.30 x 1.15  
 H glave 2038 H nog 1990  
 2253 2218

azimut 950  
 do atla dolž. skeleta 1.45 humerus  
 acromion rad/ulna 0.24.5  
 ilion 0.36 femur 0.44  
 tibia 0.34

Skelet odraslega, glava uničena, spodnji del levega humerusa uničen od zidu sektorja D.

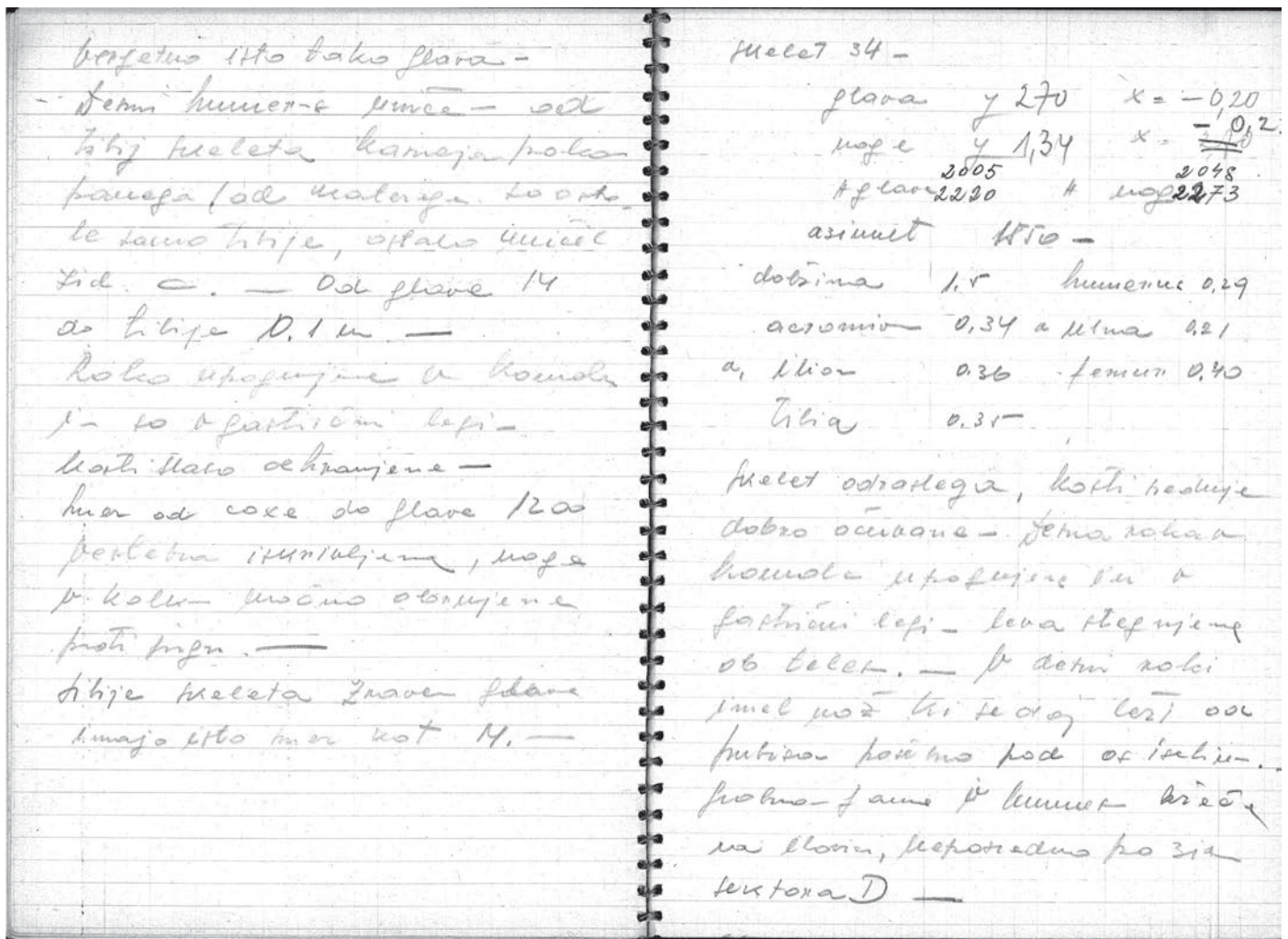

Verjetno isto tako glava. Desni humerus uničen od tibij skeleta kasneje pokopanega (od katerega so ostale samo tibije, ostalo uničil zid C. Od glave 14 do tibije 0.1m Roke upognjene v komolcu in so v gastrični legi. Kost slabo ohranjene. Smer od coxe do glave 1200 Vertebra izkrivljena, noga v kolku močno obrnjena proti jugu. Tibije skeleta zraven glave imajo isto smer kot 14.

Skelet 34  
 glava y 270 x - 0.20  
 noga y 1.34 x - 0.22  
 H glave 2005 H noge 2048  
 2220 2273  
 azimut 1550  
 dolžina 1.5 humerus 0.29  
 acromion 0.34 ulna 0.21  
 ilion 0.36 femur 0.40  
 tibia 0.35

Skelet odraslega kosti srednje dobro očuvane. Desna roka v komolcu upognjena in v gastrični legi. Leva stegnjena ob telesu. V desni roki imel nož, ki sedaj leži od pubisa poševno pod os ischium. Grobna jama v humusu ležeča na ilovici, neposredno pod zid sektorja D.

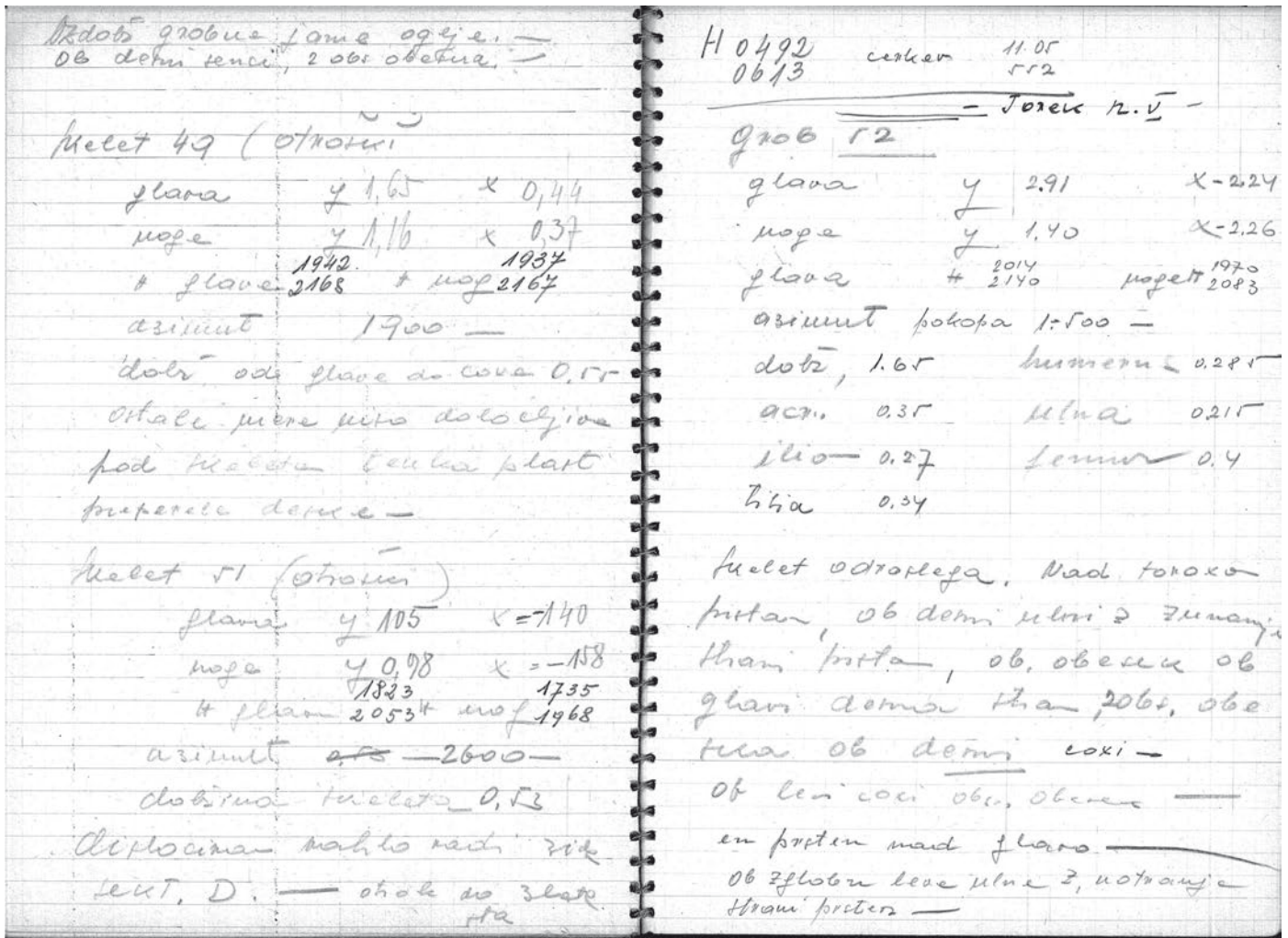

Vzdolž grobne jame oglje. Ob desni sencu 2 obs obeska.

Skelet 49 (otroški)

glava y 1.65 x 0.44  
noge y 1.16 x 0.37

H glave 1942 H nog 1937  
2168 2167

azimut 1900

dolž od glave do coxe 0.55

ostale mere niso določljive

pod skeletom tenka plast preperela deske

Skelet 51 (otroški)

glava y 1.05 x - 1.40  
noge y 0.98 x - 1.58

H glave 1823 H nog 1735  
2053 1968

azimut 2600

dolžina skeleta 0.53

dislociran rahlo zaradi zida sekt. D. - Otrok do 3. leta sta.

H 0492 cerkev 11.05  
0613 552

Torek 12. V.

Grob 52

glava y 2.91 x - 2.24  
noge y 1.40 x - 2.26

glava 2014 noge H 1970  
2140 2083

azimut pokopa 1-500

dolž 1.65 humerus 0.285

acr 0.35 ulna 0.215

ilion 0.27 femur 0.4

tibia 0.34

Skelet odraslega. Nad toraxom prstan, ob desni ulni z zunanje strani prstan, ob. obesek ob glavi. Desna stran, 2068 ob

sta ob desni coxi

ob levi coxi obs. obesek

en prsten nad glavo

Ob zglobo leve ulne z notranje strani prsten.





(52)	2310	46,2	4154	4053				
	-2240	44,8	2077	2026				
	800	16	575	575				
	2260	45,2	1502	1451				
(53)	2401	48,2	2155	4138				
	-2570	51,4	575	2069				
	1540	30,8		575				
	-2490	49,8	1580	1494				
(58)	19740	394,8	3480	3576				
	-80	-1,6	1740	1798				
	19610	392,2	575	575				
	-100	-2	1165	1223				
56)	19360	387,2	3335	3381				
	-920	18,4	1667	1690,5				
	17950	359	575	575				
	-760	15,2	1092	1125				
61)	18940	379	3568	3516				
	-500	-10	1784	1758				
	18200	364	575	575				
	-500	-10	1209	1183				

grob 53 glava y 3.001 x - 2,57  
 noge y 2,14 x - 2,49  
 H cerkve 0515 H glave 2155 H nog 2013  
 0575 2125  
 0635  
 azimut pokopa (isti kot) 1500  
 Ostale mere nedoločljive, glava popolnoma obrnjena  
 V grobu 50 na desni strani reber en rimski kovanec, fragment rimske keramike in en živalski zob

52	2310	46.2	4154	4053
	-2240	44.8	2077	2026
	800	16	575	575
	2260	45.2	1502	1451
53	2401	48.2	2155	4138
	-2570	51.4		2069
	1540	30.8	575	575
	-2490	49.8	1580	1494
58	1974	394.8	3480	3596
	-80	-1.6	1740	1798
	19610	392.2	575	575
	-100	-2	1165	1223
56	193603	87.2	3335	3381
	-920	18.4	1667	1690,5
	17950	359	575	575
	-760	15.2	1092	1125
61	18940	379	3568	3516
	-500	-10	1784	1758
	18200	364	575	575
	-500	-10	1209	1183

grob 53  
 glava y 3.001 x - 2.57  
 noge y 2.14 x - 2.49  
 H cerkve 0515 H glave 2155 H nog 2013  
 0575 2125  
 0635  
 azimut pokopa (isti kot) 1500  
 Ostale mere nedoločljive. Glava popolnoma obrnjena.  
 V grobu 50 na desni strani reber en rimski kovanec, fragment rimske keramike in en živalski zob.

U. 58	glava	y 20340	x -0.08	K 56	glava y 19.96	x = -92	
	noge K	y 20210	x -0.1		noge y 18.55	x = 0.76	
	H g 1668	H n 1731			H g 1596	H n 1626	
	1812	1865			1739	1755	
Skelet odraslega. Kostí popolnoma uničene - leva roka ob telesu, desna rahlo upognjena in v gastični legi - dolž. skeleta od glave do kol. 1.00. Ostale mere nedoločljive. - pokop v humusu, ležec na ilovici. azimut W-O.				dolž. skeleta od atlasa do nog 1.350			
vzdolž grobne jame oglje -				acromion 0.36 ilion 0.33			
				humerus 0.28 ulna 0.23			
				femur 0.44 tibia -			
				Skelet odraslega ki mu je uničena glava, desna roka ob telesu, desna pa rahlo upognjena in v gastični legi - vzdolž grobne jame oglje			
				azimut pokopa - 1450			

sk. 58

glava	y 20340	x -0.08
noge K	y 20210	x -0.1
H g 1668	H n 1731	
1812	1865	

Skelet odraslega. Kostí popolnoma uničene. Leva roka ob telesu, desna rahlo upognjena in v gastični legi. Dolž. skeleta od glave do kol. 1.00. Ostale mere nedoločljive. Pokop v humusu, ležec na ilovici. azimut W-O vzdolž grobne jame oglje.

Sk. 56

glava	y 19.96	x -92
noge	y 18.55	x 0.76
H g 1596	H n 1626	
1739	1755	

azimut pokopa 1450

Dolž. skeleta od atlasa do nog 1.350	
acromion 0.36	ilion 0.33
humerus 0.28	ulna 0.23
femur 0.44	tibia -

Skelet odraslega ki mu je uničena glava. Desna roka ob telesu, desna pa rahlo upognjena in v gastični legi. Vzdolž grobne jame oglje.



Sk. 55	glava	y 20.0	x 3.63		
	noge	y 21.3	x 3.4		
	H glave	1612 1682	H nog	1679 1745	
		1753		1810	
	azimut pokopa	1-300			
	dolžina skeleta do kolena	1.3			
	acromion	0.28	ilion	0.34	
	humerus	0.29	ulna	0.235	
	femur	0.48	tibia	-	
	Skelet odraslega, kosti zelo slabo ohranjene, kosti popolnoma uničene, desna roka močno upognjena v komolcu, prekržana čez prsa, leva roka rahlo upognjena in v gastrični legi. Glava uničena, v grobnih jami veliko sledov oglja.				
	Grobna jama izkopana v humusu, leži na ilovici, z leve strani konglomeratna skala.				
Sk. 57	(Pod glavo novček)				
	glava	y 23.37	x 3.14		
	noge	y 21.70	x 3.25		
	H glave	1591 1672	H nog	1588 1662	
		1753		1737	
	azimut pokopa	1.55			
	cel. dolžina	1.55			
	acromion	0.32	ilion	0.3	
	humerus	0.3	ulna	0.24	
	femur	0.41	radius		
	tibia	0.38			
	Skelet odraslega, kosti popolnoma slabo ohranjene, obe roki močno upognjene v komolcu in ležeče na prsih. Ob glavi novček. Pokop v humusu, po grobnih jami sledovi oglja. Z glavo obrnjen na svojo desno stran. Levo od njega sk 54.				

Sk 55 glava y 20.0 x 3.63  
 noge y 21.3 x 3.4  
 H glave 1612 1682 H nog 1679 1745  
 1753 1810

azimut pokopa 1-300

dolžina skeleta do kolena 1.3

acromion 0.28 ilion 0.34

humerus 0.29 ulna 0.235

femur 0.48 tibia-

Skelet odraslega. Kostni zelo slabo ohranjene in skoraj popolnoma uničene. Desna roka močno upognjena v komolcu, prekržana čez prsa, leva roka rahlo upognjena in v gastrični legi. Glava uničena. V grobnih jami veliko sledov oglja.

Grobna jama izkopana v humusu, leži na ilovici. Z leve strani konglomeratna skala.

Sk 57 (Pod glavo novček)

glava y 23.37 x 3.14

noge y 21.70 x 3.25

H glave 1591 1672 H nog 1588 1662

1753 1737

azimut pokopa

cel. dolžina 1.55

acromion 0.32 ilion 0.3

humerus 0.3 ulna 0.24

femur 0.41 radius

tibia 0.38

Skelet odraslega. Kostni popolnoma slabo ohranjene. Obe roki močno upognjene v komolcu in ležeče na prsih. Ob glavi novček. Pokop v humusu. Po grobnih jami sledovi oglja. Z glavo obrnjen na svojo desno stran. Levo od njega sk 54.

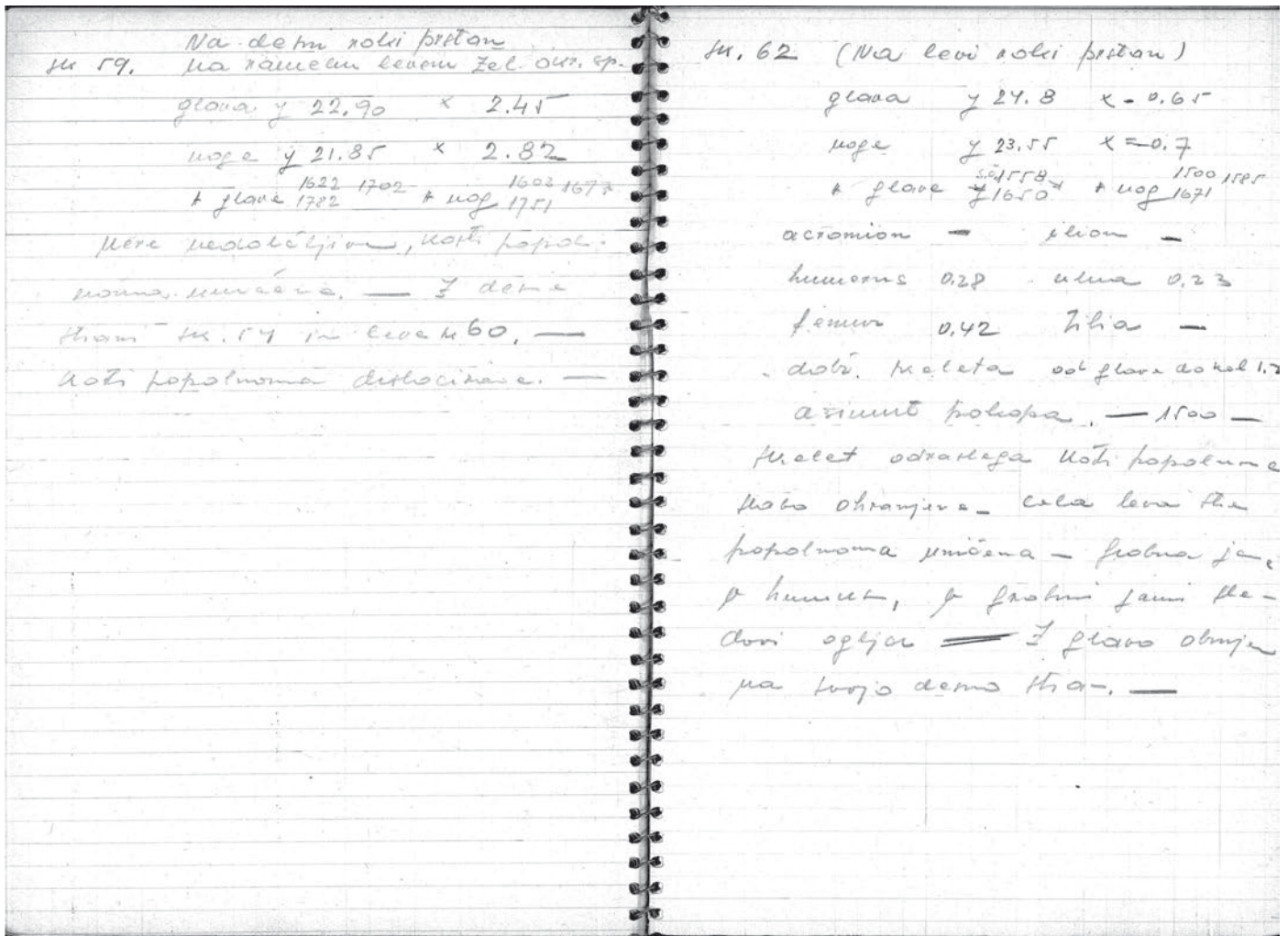

sk 59

Na desni roki prstan  
na ramenu levem žel. okr. sp.

glava	y 22.90	x 2.45		
noge	y 21.85	x 2.82		
H glave	1622 1702		H nog	1603 1697
	1782			1751

Mere nedoločljive, kosti popolnoma uničene. Z desne strani

sk. 54 in leve sk.60

Kosti popolnoma dislocirane.

Sk. 62 (Na levi roki prstan)

glava	y 24.8	x 0.65		
noge	y 23.55	x 0.7		
H glave	s.č. 1558		H nog	1500 1585
	1650			1671

acromion ilion  
humerus 0.28 ulna 0.23  
femur 0.42 tibia

Dolž. skeleta od glave do kol. 1.2

azimut pokopa 1500

Skelet odraslega. Kosti popolnoma slabo ohranjene. Cela leva stran popolnoma uničena. Grobna jama v humusu, v grobni jami sledovi oglja. Z glavo obrnjen na svojo desno stran.

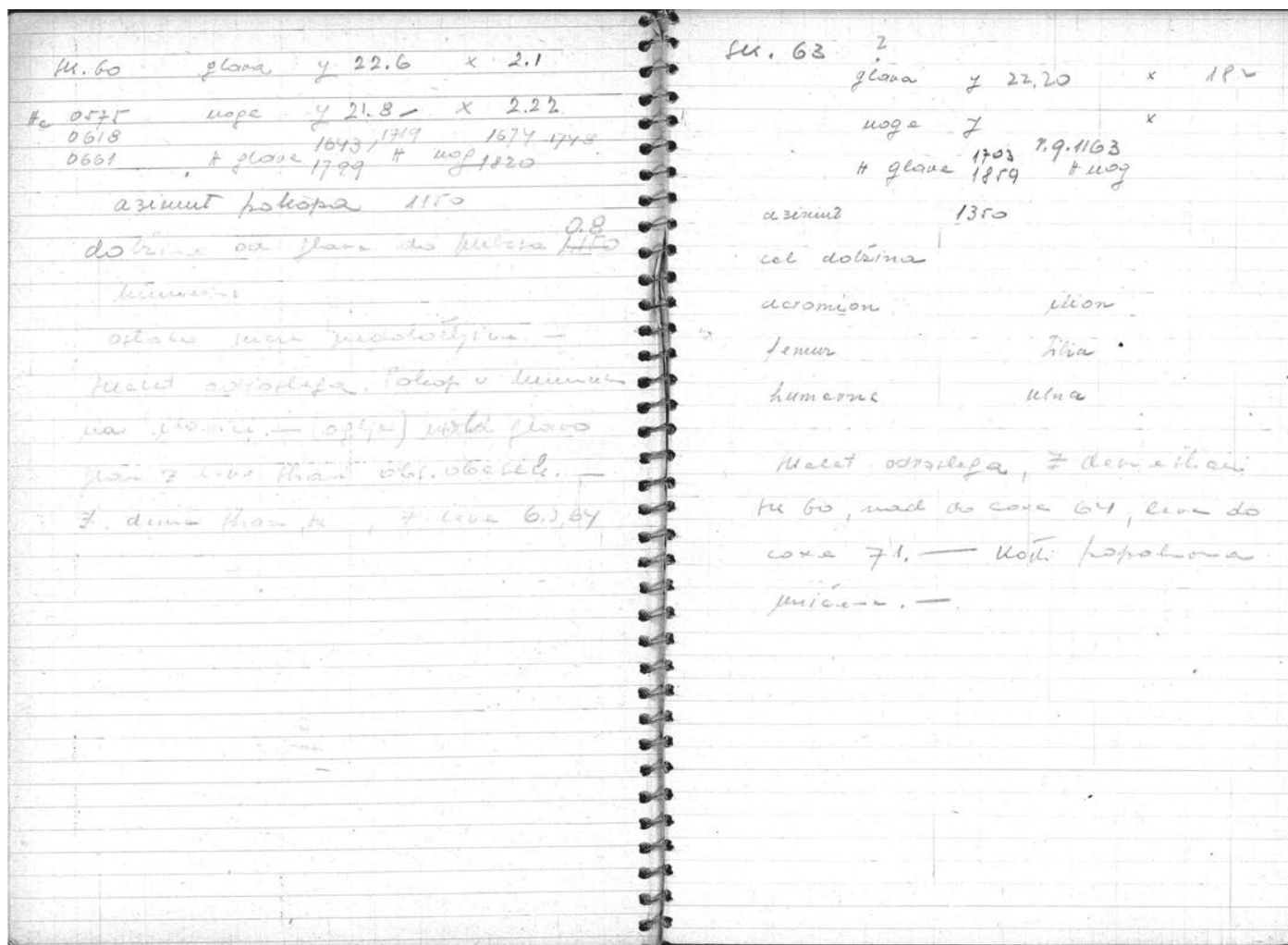

sk 60 glava y 22.6 x 2.1  
 noge y 21.8 x 2.22  
 H glave 1643 1719 H nog 1674 1745  
 1799 1820

Hc 0575  
 0618  
 0661  
 azimut pokopa 1150  
 dolžina od glave do pubisa 0.8  
 humerus

ostale mere nedoločljive.  
 Skelet odraslega. Pokop v humusu na ilovici (ogljje) nad glavo  
 glavi z leve strani obs. obesek.  
 Z desne strani, \*\* ,z leve 6.\* [5 ali J].6\*[4 ali y]

Sk 63 ?  
 glava y 22.20 x 182  
 noge y x  
 H glave 1703 1702 v.g. 1163  
 1859 H nog

azimut 1350  
 cel. dolžina  
 acromion ilion  
 femur tibia  
 humerus ulna

Skelet odraslega. Z desne strani sk 60, nad os coxe 64, levo do  
 coxe 71. Kosti popolnoma uničene.

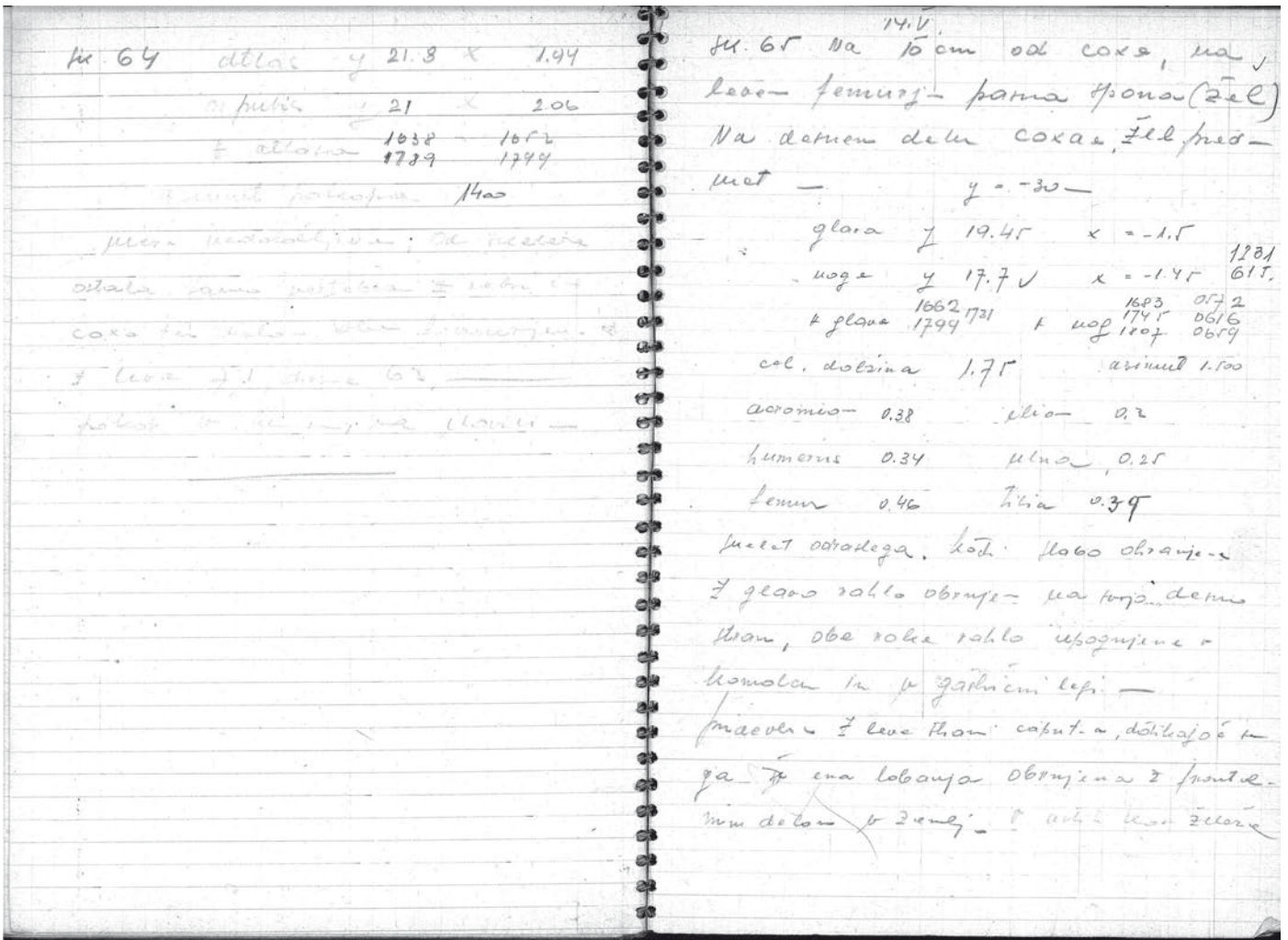

sk 64 atlas y 21.8 x 1.94  
 os pubis y 21 x 2.06  
 H atlasa 1638 1652  
 1789 1799

azimut pokopa 1400

Mere nedoločljive. Od skeleta ostala samo vertebra in rebri in coxa ter deli obeh femurjev.

Z leve 71, z desne 63. Pokop v humusu na ilovici.

14. V.

Sk. 65 Na 15 cm od coxae, na levem femurju pasna spona (žel).  
 Na desnem delu coxae žel. predmet. y - 30

glava	y 19.45	x -1.5		
			1231	
noge	y 17.7	x -1.45		615
H glave	1662 1721	H nog	1683	0572
	1799		1745	0616
			1807	0659

cel. dolžina 1.75 azimut 1.500  
 acromion 0.38 ilion 0.3  
 humerus 0.34 ulna 0.25  
 femur 0.46 tibia 0.39

Skelet odraslega. Kosti slabo ohranjene. Z glavo rahlo obrnjen na svojo desno stran, obe roke rahlo upognjene v komolcu in v gastrični legi.

Pridevek z leve strani caputa, dotikajoč se ga še ena lobanja obrnjena s frontalnim delom v zemljo. V ustih kos železa.



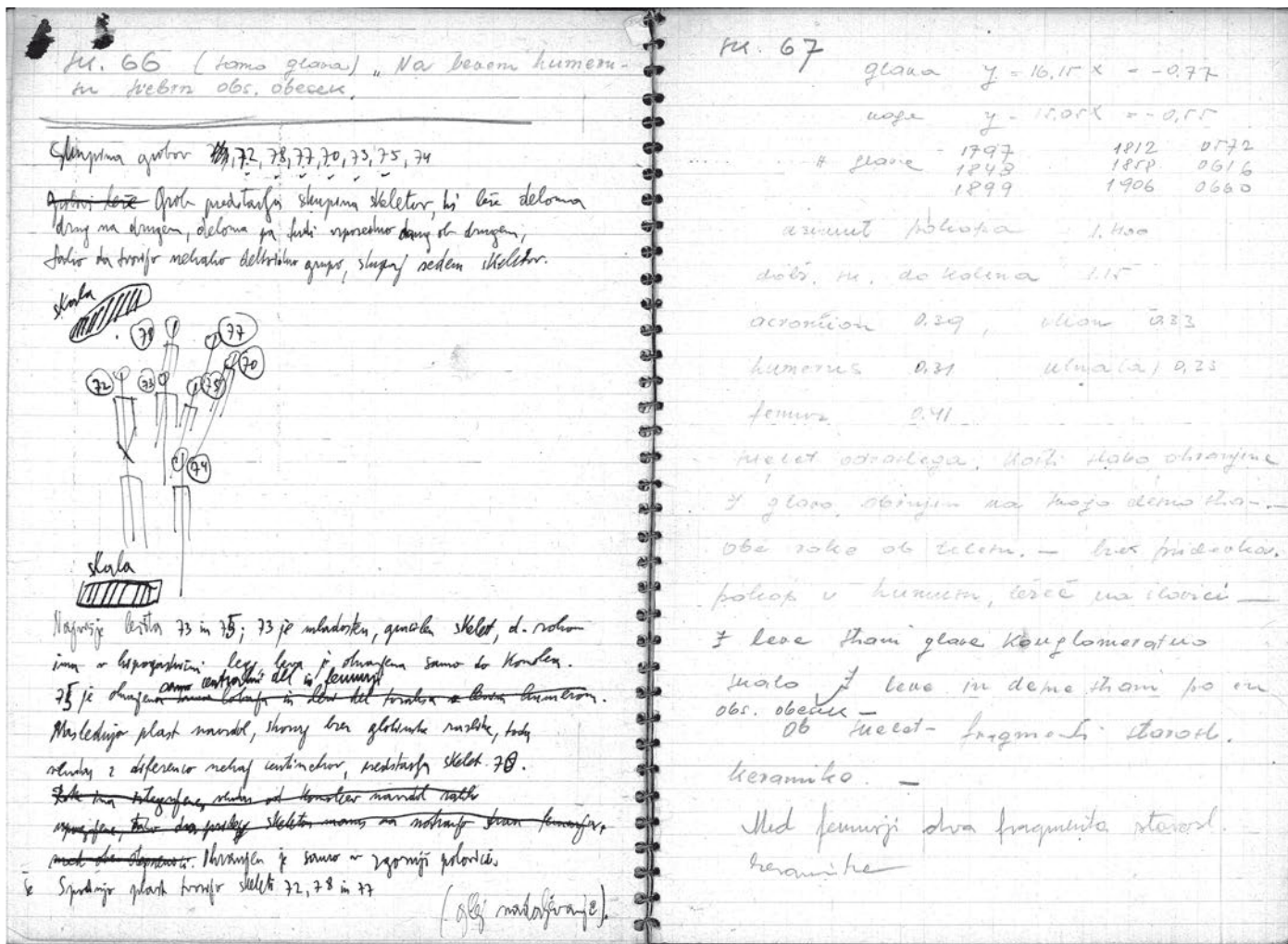

sk. 66 (samo glava) na levem humerusu srebrn obs obesek.

[rokopis: Jože Kastelic; začetek]

Skupina grobov 72, 78, 77, 70, 73, 75, 74  
 Grob predstavlja skupina skeletov, ki leže deloma drug na drugem, deloma pa tudi vzporedno drug ob drugem, tako da tvorijo nekako \*\*\*\*\* grupo, skupaj sedem skeletov.

Najvišje ležita 73 in 75; 73 je mladosten, gracilen skelet. d. roko ima v hipogastrični legi, leva je ohranjena samo do kolca. 75 je ohranjen samo centralni del in femurji. Naslednja plast navzdol, skoraj brez globinske razlike, toda vendar z diferenco nekaj centimetrov, predstavlja skelet 70. Ohranjen je samo v zgornji polovici. Še spodnjo plast tvorijo skeleti 72, 78 in 77.

(glej nadaljevanje) [str. 113]

[rokopis: Jože Kastelic; konec]

sk 67  
 glava y 16.15 x -0.77  
 noge y 15.05 x -0.55  
 H glave 1797 1812 0572  
 1848 1858 0616  
 1899 1906 0660

azimut pokopa 1400  
 dolž. sk. do kolena 1.15  
 acromion 0.39 ilion 0.33  
 humerus 0.31 ulna (a) 0.23  
 femur 0.41

Skelet odraslega. Kosti slabo ohranjene z glavo obrnjen na svojo desno stran. Obe roke ob telesu. brez pridevkov. Pokop v humusu, ležeč na ilovici. Z leve strani glave konglomeratna skala. Z leve in desne strani po en obs. obesek. Ob skeletu fragmenti starosl. keramike.

[rokopis: Jože Kastelic; začetek]

Med femurji dva fragmenta starosl. keramike.

[rokopis: Jože Kastelic; konec]

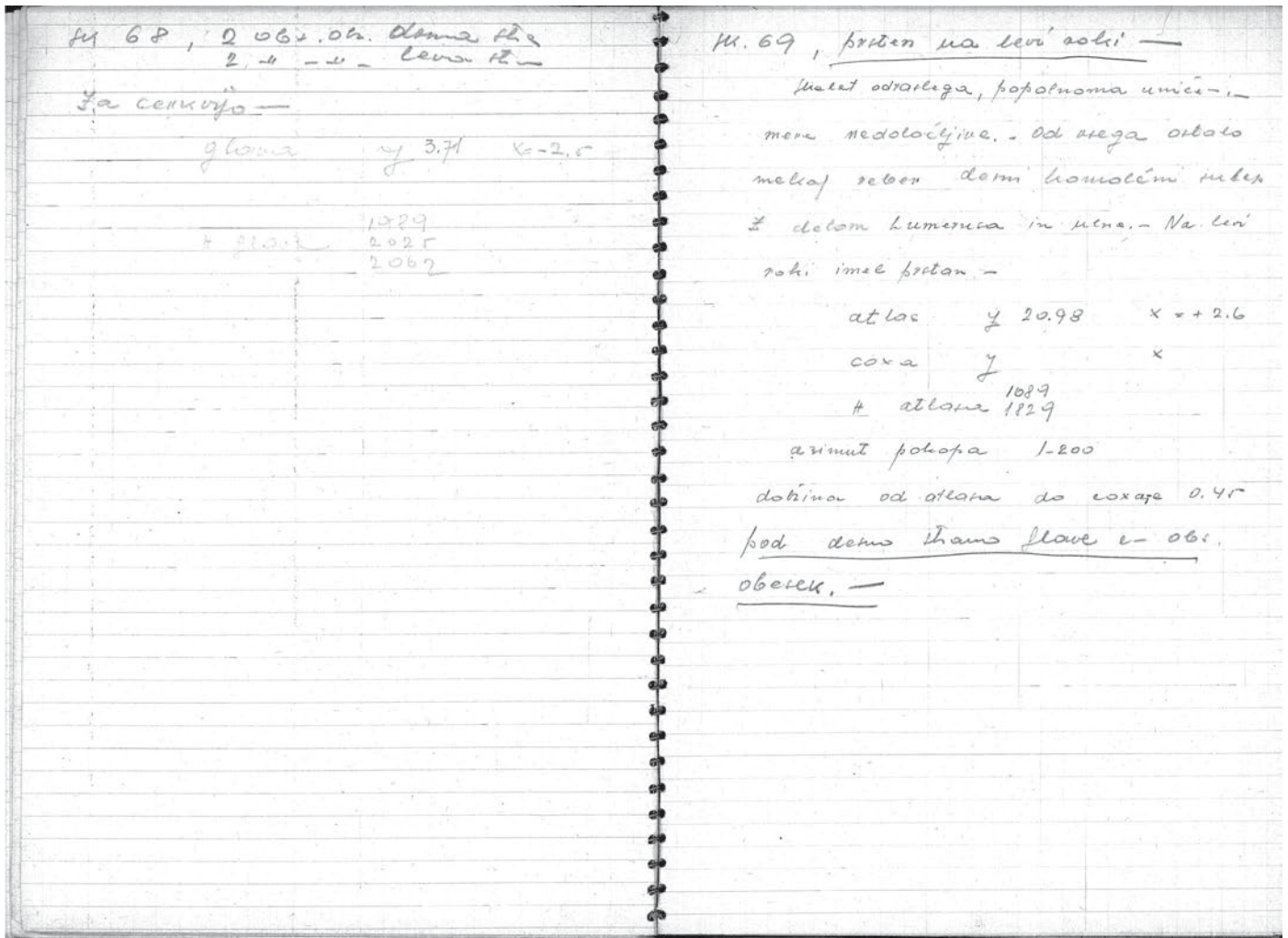

Sk 68

2 obs. ob. desna stran

2 obs. ob. leva stran

Za cerkvijo

glava y 3.71 x -2.5

H glave 1989

2025

2062

sk 69, prsten na levi roki

Skelet odraslega, popolnoma uničen. Mere nedoločljive. Od njega ostalo nekaj reber, desni komolčni sklep. Z delom humerusa in ulne. Na levi roki imel prstan.

atlas y 20.98 x +2.6

coxa y x

H atlasa 1089

1829

azimut pokopa 1-200

dolžina od atlasa do coxae 0.45

pod desno strano glave v obs. obesek.

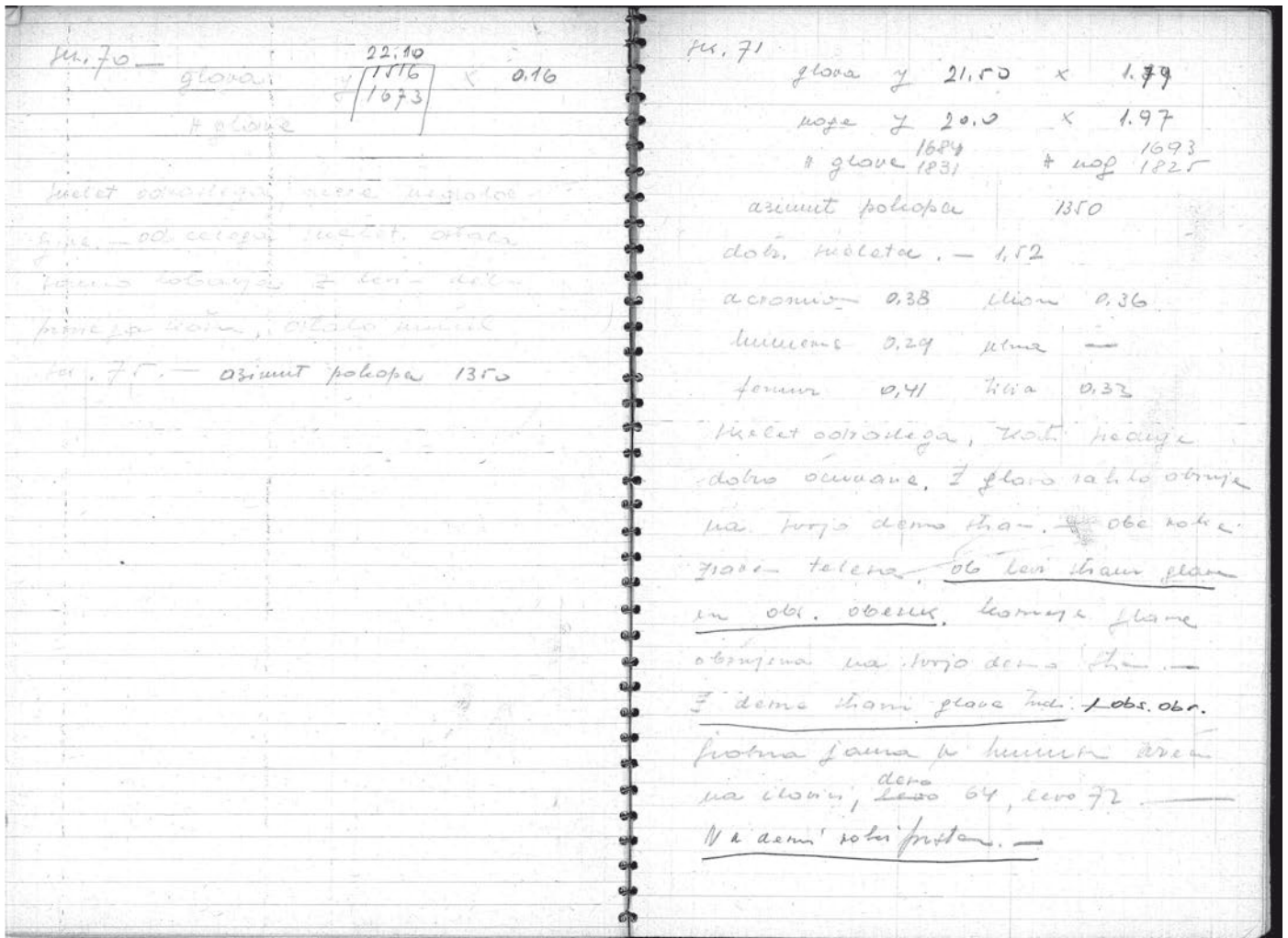

sk 70  
glava y 22.10 x 0.16  
H glave 1516  
1673

Skelet odraslega. Mere nedoločljive. Od celega skelet. ostala samo lobanja z levim delom prsnega koša. Ostalo uničil sk.75. azimut pokopa 1350

Sk. 71  
glava y 21.50 x 1.79  
noge y 20.0 x 1.97  
H glave 1684 H nog 1693  
1831 1825

azimut pokopa 1350  
dolž. skeleta 1.52  
acromion 0.38 ilion 0.36  
humerus 0.29 ulna —  
femur 0.41 tibia 0.33

Skelet odraslega. Kosti srednje dobro očuvane. Z glavo rahlo obrnjen na svojo desno stran. Obe roke zraven telesa. Ob levi strani glave en obs. obesek. Kasneje glava obrnjena na svojo desno stran. Z desne strani glave tudi obs. obr. Grobna jama v humusu, ležeča na ilovici, desno 64, levo 72. Na desni roki prstan.



Sk. 74. pod 73. Na acetabulumu desnega femurja žel. pasna spona (okrogla).  
 Skelet odraslega. Desna roka v komolcu rahlo upognjena in v hipogastrični legi. Od leve roke je ostal samo še humerus, ampak sodeč po falangah leve roke, ki se nahajajo v coxi, je tudi leva roka bila v hipogastrični legi. Kostni slabo ohranjene. Glava, desna clavicula, scapula ter zg. polovica humerusa uničeni od kasnejšega pokopa 73. V grobni jami sledovi oglja.

atlas y 21.64 x 0.595  
 noge y 20.64 x 0.535  
 # atlasa 1861 # nog 1867  
 azimut pokopa W-O  
 humerus 0.315 ulna 0.235  
 femur 0.44  
 dolž. skeleta od atlasa do kolen 120 cm

Merjen in opisan  
 ponedeljek 18.V.53

Sk. 75 atlas y 21.6 x 0.4  
 noge (kol) y 20.85 x 0.48  
 # glave 1770 # nog 1728  
 dolž. skeleta do nog 0.9  
 azi-1400  
 humerus 0.28 ulna 0.21  
 femur 0.41  
 Skelet odraslega, glava uničena. Roke upognjene v komolcu in v gastrični legi. Kostni slabo ohranjene. Glava in tibija uničene. Z leve sk. 70, desne 73, pod 74.

S cerkev 0575  
 0662  
 11 37  
 568

Sk 74 pod 73. Na acetabulumu desnega femurja žel. pasna spona (okrogla).

Skelet odraslega. Desna roka v komolcu rahlo upognjena in v hipogastrični legi. Od leve roke je ostal samo še humerus, ampak sodeč po falangah leve roke ki se nahajajo v coxi, je tudi cela roka bila v hipogastrični legi. Kostni slabo ohranjene. Glava, desna clavicula, scapula ter zg. polovica humerusa uničeni od kasnejšega pokopa 73. V grobni jami sledovi oglja.

atlas y 21.64 x 0.595  
 noge y 20.64 x 0.535

H atlasa 1709 H nog 1724  
 1861 1867

azimut pokopa W-O  
 humerus 0.315 ulna 0.235  
 femur 0.44

dolž. skeleta od atlasa do kolen 120 cm.

Merjen in opisan  
 ponedeljek 18.V.53

Sk. 75 atlas y 21.6 x 0.4  
 noge (kol) y 20.85 x 0.48

H glave 1618 H nog 1582  
 1770 1728

dolž. skeleta do nog 0.9

azi-1400

humerus 0.28 ulna 0.21  
 femur 0.41

Skelet odraslega, glava uničena. Roke upognjene v komolcu in v gastrični legi. Kostni slabo ohranjene. Glava in tibija uničene. Z leve sk. 70, desne 73, pod 74.

S cerkev 0575  
 0662  
 11 37  
 568

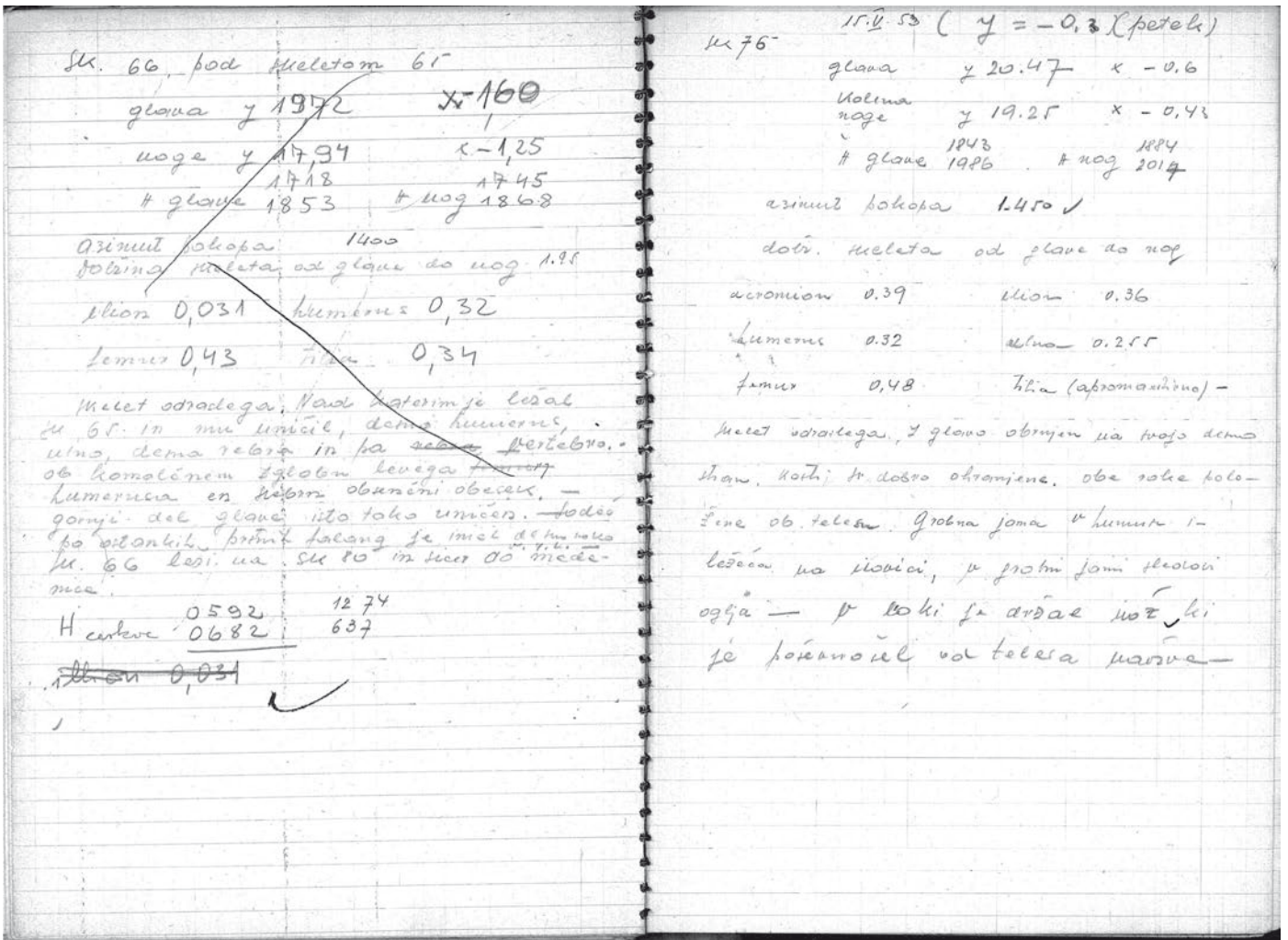

Sk. 66 pod skeletom 65  
 glava y 19,72 x -1,60  
 noge y 17,94 x -1,25  
 H glave 1718 H nog 1745  
 1853 1868

azimut pokopa 1400  
 dolžina skeleta od glave do nog 1,95  
 ilion 0,031 humerus 0,32  
 femur 0,43 tibia 0,34

Skelet odraslega. Nad katerim je ležal sk 65 in mu uničil desni humerus, ulno, desna rebra in pa vertebro. Ob komolčnem zglobov levega humerusa en srebrn obsečni obsek. Gornji del glave isto tako uničen. Sodeč po ostankih prstnih falang desno roko.

sk. 66 leži na sk 80 in sicer do medenice.

H cerkve 0592 1274  
 0682 637

ilion 0,031

15.V.53 (y-0.3)(petek)

Sk 76  
 glava y 20.47 x -0.6

kolena y 19.25 x -0.43  
 noge  
 H glave 1843 H nog 1884  
 1986 2017

azimut pokopa 1.450  
 dolž. skeleta od glave do nog  
 acromion 0.39 ilion 0.36  
 humerus 0.32 ulna 0.255  
 femur 0.48 tibia (aproksimativno)

Skelet odraslega. Z glavo obrnjen na svojo desno stran. Kosti so dobro ohranjene. Obe roke položene ob telesu. Grobna jama v humusu in ležeča na ilovici, v grobni jami sledovi oglja. V roki je držal nož, ki je poševno šel od telesa navzven.

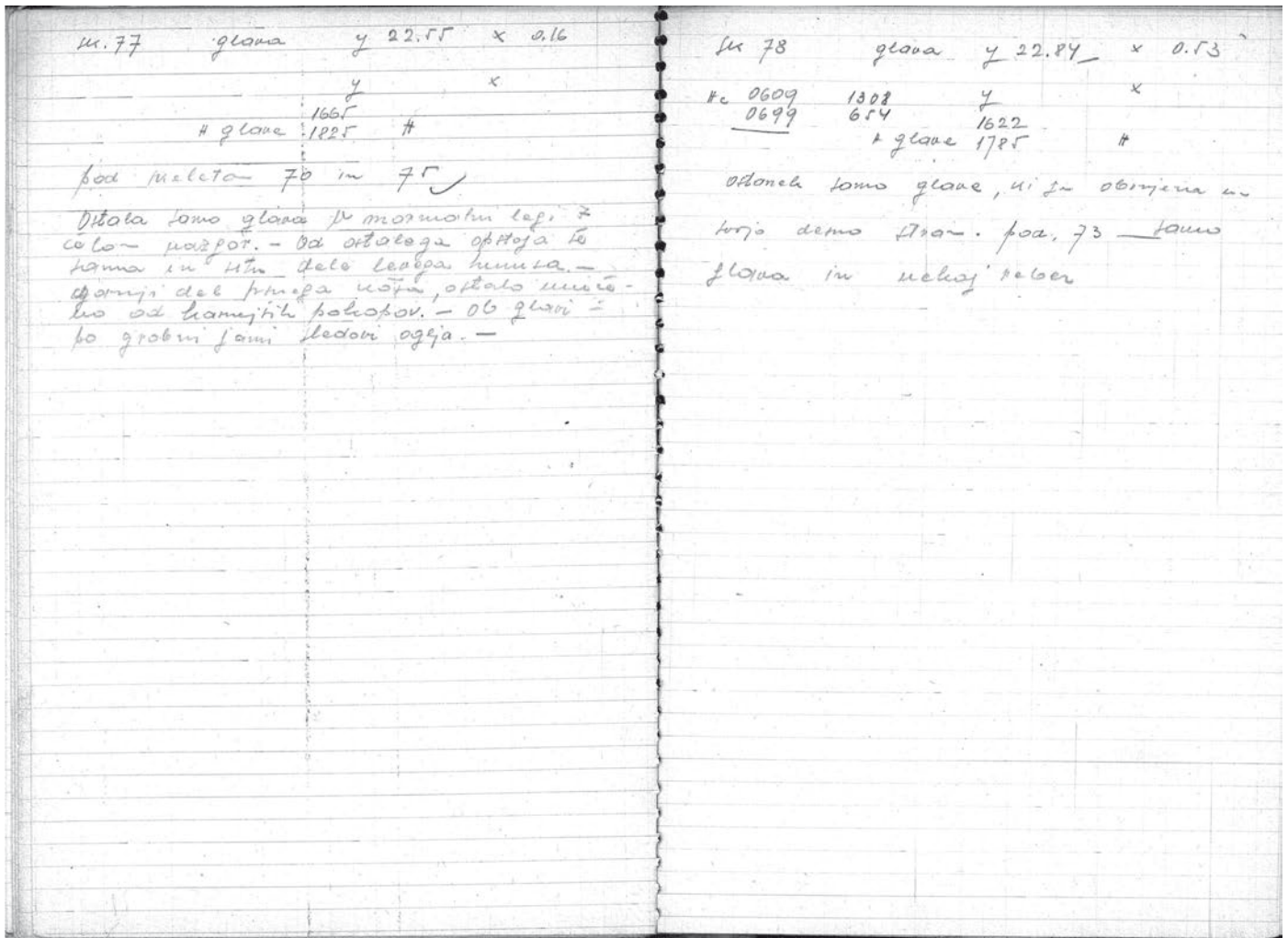

Sk. 77 glava y 22.55 x 0.16  
 y x  
 1665  
 H glave 1825 H

pod skeletom 70 in 75

Ostala samo glava u normalni legi. Z celom navzgor. Od ostalega opstaja še jama in situ deli levega humerusa. Gornji del prsnega koša, ostalo uničeno od kasnejših pokopov. Ob glavi in po grobni jami sledovi oglja.

Sk 78 glava y 22.84 x 0.53  
 H c 0609 1308 H glave 1622  
 0699 654 1785

Ostanek samo glave, ki je obrnjena na svojo desno stran. Pod 73. Samo glava in nekaj reber.

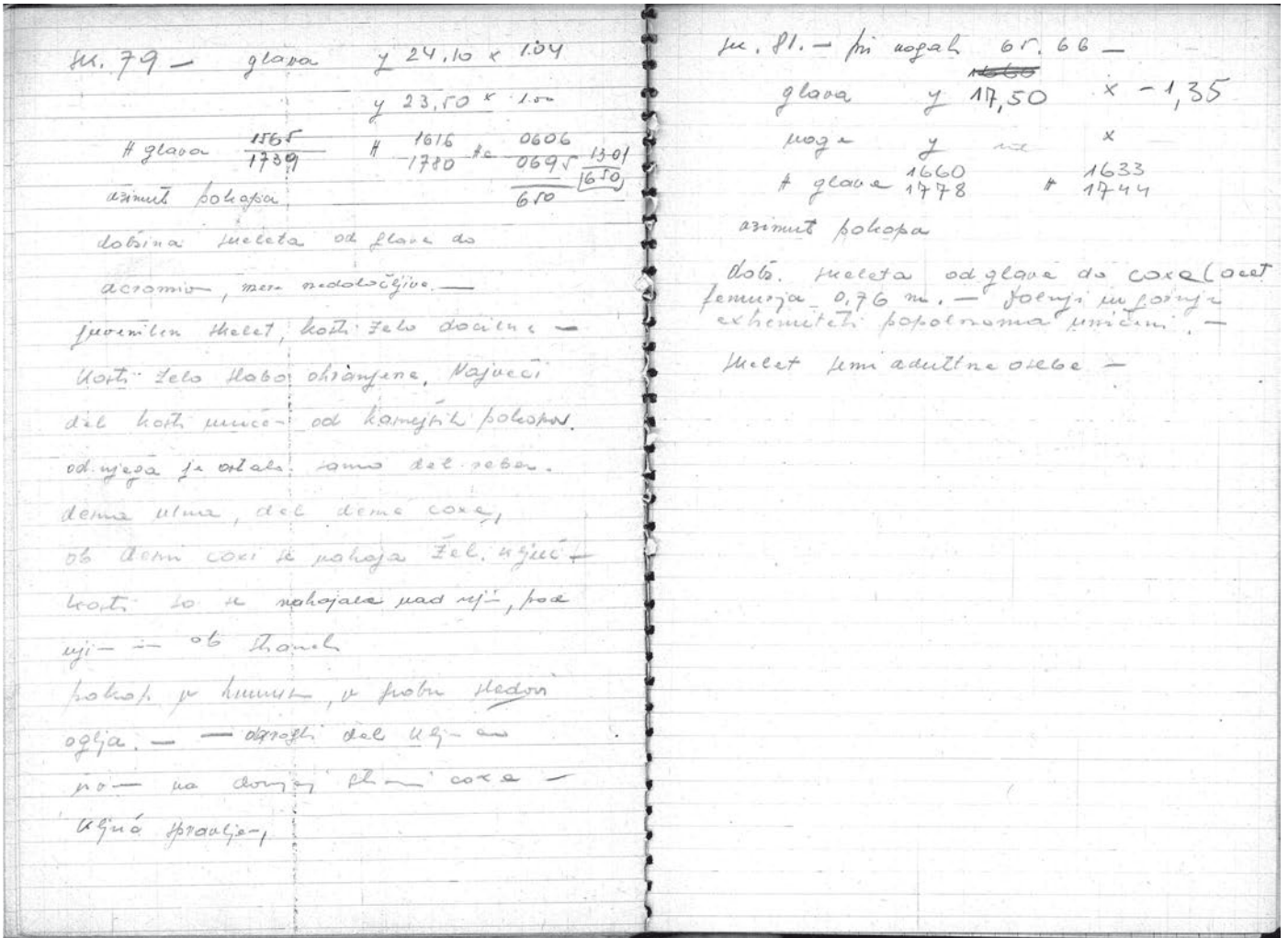

Sk.79 glava y 24.10 x 1.04  
 y 23.50 x 1.00  
 H glave 1565 H 1616 Hc 0606  
 1739 1780 0695 1301  
 650 650

azimut pokopa  
 dolžina skeleta od glave do acromion, mere nedoločljive.  
 Juvenilni skelet, kosti zelo docilne. Kosti zelo slabo ohranjene. Največi del kosti uničen od kasnejših pokopov. Od njega je ostalo samo del reber, desna ulna, del desne coxe, ob desni coxi se nahaja žel. ključ. Kosti so se nahajale nad njim, pod njim in ob straneh. Pokop v humusu, v grobu sledovi oglja. okrogli del ključev viden na donjoj strani coxe. Ključ spravljen.

Sk. 81. - pri nogah 65, 66  
 glava y 17.50 x -1.35  
 noge y x  
 H glave 1660 H 1633  
 1778 1744

azimut pokopa  
 dolž. skeleta od glave do coxe acet femurja 0.76m. Dolnji in gornji ekstremiteti popolnoma uničeni.  
 Skelet semi adultne osebe.



Nadaljevanje opisa skupine skeletov 72-74...

Skelet 73 je cel, kar je najkasnej pokopan. Skelet 70 je delno uničen od 75 in situ do toraksa. Skelet 75 je uničen v zgornjem delu od kasnejše (baročne) plasti.

Skeleti 72, 78 in 77 so pokopani v isti časovni periodi, vendar ne istočasno. Morda je tudi sk. 74 istočasno.

Skeleti leže na ilovici, pri koncu zgoraj nad 78 je konglomeratna skala

prav tako levo od nog 74

(Morda pa je tudi skelet 75 pokopan kasneje kot 73)  
Povsod sledovi oglja.

Skupina skeletov 57, 54-59, 60, 63, 64, 71, 82, 69

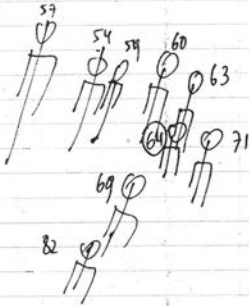

Podoben, vendar ne identičen primer skupne grobnice predstavlja skupina skeletov 57-69, medtem ko so skeleti v grobnici I pokopani drug na drugem (v bistvu), čeprav tvorijo sedaj večjo ploskev, so skeleti grobnice II pokopani v bistvu še zmerom v sistemu vrste. Skeleta 54 in 59 tvorita višjo skupino (54 nakit ženska, 59 nož - moški), pokopana sta skoraj istočasno. Sk 57 je kasnejši in je uničil dolnje ekstremitete 54.

Sk 60 je najzgodnejši uničil ga je deloma (na levi strani) 63, na desni pa ostanek nekega še kasnejšega skeleta (ki ga ne štejejo). Sk. 63 je uničen nato od coxe navzdol od 64, vendar pa ta skelet 64 ni prizadejal skeleta 71, ki je nepoškodovan.

Sk 69 je uničen od zgornjih plasti in sicer glava in spodnje ekstremitete; pod njim pa je 82, ki je tudi nekoliko dislociran.

Leže na ilovici.

[rokopis: Jože Kastelic; začetek]

Nadaljevanje opisa skupine skeletov 72-74. [s strani 105]  
Skelet 73 je cel, ker je najkasnej pokopan. Skelet 70 je delno uničen od 75 in situ do toraksa. Skelet 75 je uničen v zgornjem delu od kasnejše (baročne) plasti.  
Skeleti 72, 78 in 77 so pokopani v isti časovni periodu, vendar ne istočasno. Morda je tudi sk. 74 istočasno.  
Skeleti leže na ilovici, pri koncu zgoraj nad 78 je konglomeratna skala prav tako levo od nog 74.  
(Morda pa je tudi skelet 75 pokopan kasneje kot 73)  
Povsod sledovi oglja.

Skupina skeletov 57, 54-59, 60, 63, 64, 71, 82, 69

Podoben, vendar ne identičen primer skupne grobnice predstavlja skupina skeletov 57-69. Medtem ko so skeleti v grobnici I pokopani drug na drugem (v bistvu), čeprav tvorijo sedaj večjo ploskev, so skeleti grobnice II pokopani v bistvu še zmerom v sistemu vrste. Skeleta 54 in 59 tvorita višjo skupino (54 nakit ženska, 59 nož - moški), pokopana sta skoraj istočasno. Sk 57 je kasnejši in je uničil dolnje ekstremitete 54. SK 60 je najzgodnejši uničil ga je deloma (na levi strani) 63, na desni pa ostanek nekega še kasnejšega skeleta (ki ga ne štejejo). Sk. 63 je uničen nato od coxe navzdol od 64, vendar je ta skelet 64 ni prizadejal skeleta 71, ki je nepoškodovan. Sk 69 je uničen od zgornjih plasti in sicer glava in spodnje ekstremitete; pod njim pa je 82, ki je tudi nekoliko dislociran.

Leže na ilovici.

[rokopis: Jože Kastelic; konec]

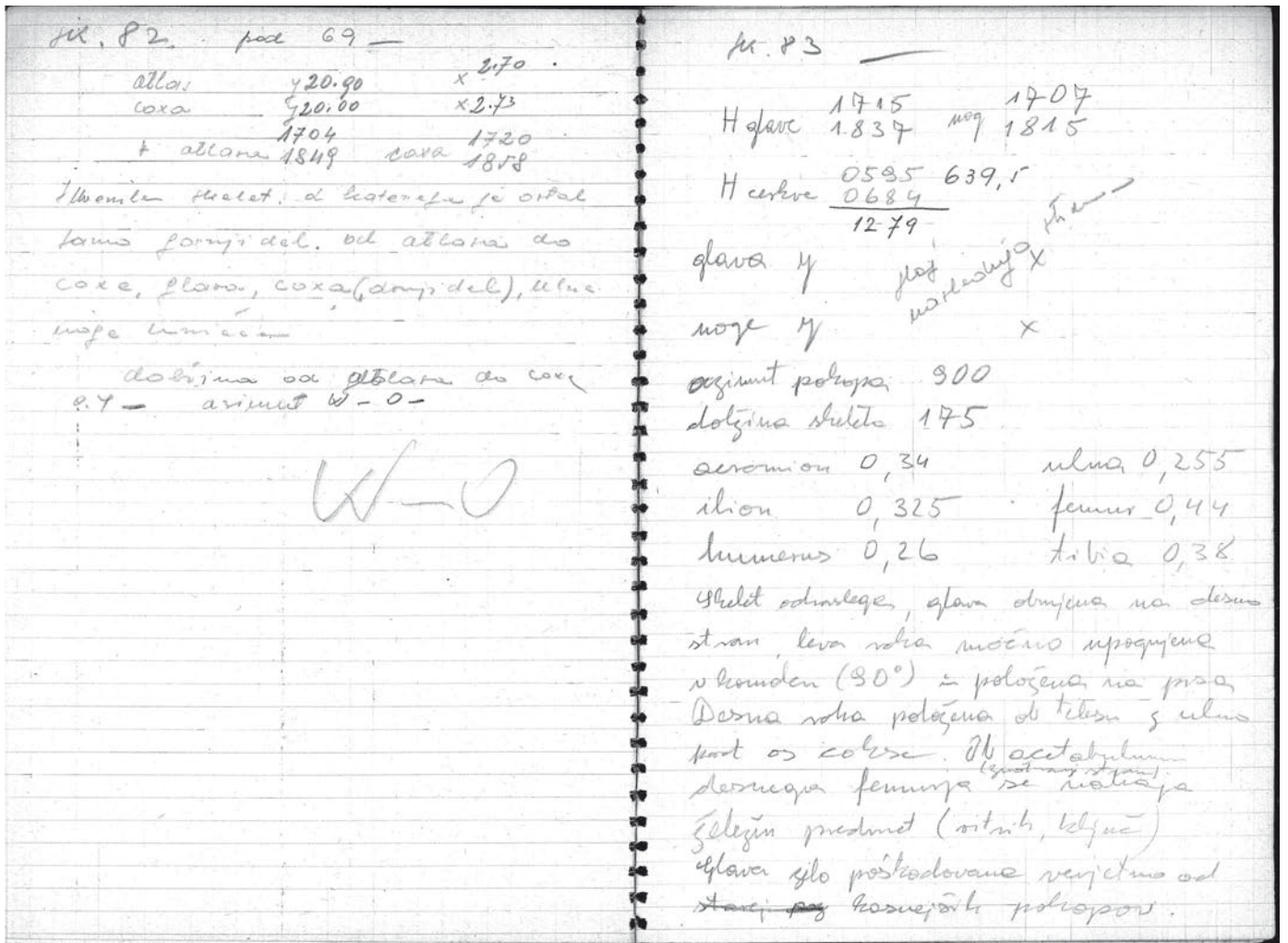

Sk. 82 pod 69  
 atlas y 20.90 x 2.70  
 coxa y 20.00 x 2.73

H atlasa 1704 coxa 1720  
 1849 1858

Juvenilni skelet od katerega je ostal samo gornji del. Od atlasa do coxe, glava, coxa (donji del), ulna, noge uničene. dolž. od atlasa do coxe 0.7 azimut W-O

[rokopis: Vinko Šribar; začetek]

Sk. 83  
 H glave 1715 H nog 1707  
 1837 1815

H cerkve 0595 639,5  
 0684  
 1279

glava y x  
 noge y x glej naslednjo stran

azimut pokopa 900  
 dolžina skeleta 175

acromion 0.34 ulna 0.255  
 ilion 0.325 femur 0.44  
 humerus 0.26 tibia 0.38

Skelet odraslega, glava obrnjena na desno stran, leva roka močno upognjena v kolencu (90°) in položena na prsa. Desna roka položena ob telesu z ulno kost pod os coxae. Ob acetabulumu desnega femurja (znotranje strani) se nahaja železen predmet (vitrih, ključ). Glava zelo poškodovana verjetno od kasnejših pokopov.

Grobna jama izkopana v humusu in ležeča na mešanici drobnega kamnja in humusa, ki pa leži na ilovici. Z desne strani skeleta se nahaja konglomeratna skala, ki začinja ob coxi in neha pod stopalom. Vzdolž grobne jame so sledovi drobnih fragmentov rimske zidne opeke glava.

x = -1,62    y = 17,91  
 noge x = 1,28    y = 16,29  
 Pod obeso fragmenti starosl. keramike del ustja z valovnico

18. V. 53  
 Ponedeljek opis sk. 74 -

sk. 84

glava	y 23,20		
noga	y 22,00		
# glave	1622	3509	
azimut pokopa	1837		
dolž. skeleta		1,5 m	
acromion	0,35	ilion	0,29
humerus	0,32	ulna	0,245
femur	0,43	tibia	uničeno
azimut pokopa		1-000	

S cerkveni prag	
0597	1284
0687	

Skelet odraslega. Z glavo rahlo obrnjen na svojo desno stran. Glava skoraj popolnoma uničena (tj. ves occipitalni ter frontalni del). Ostala je samo mandibula brez levega ramusa ter prednji del maxile. Obe roke položene ob telesu ampak z prstni položeni čez femur. Grobna jama izkopana v humusu in po nje sledovi oglja. Leži na ilovici. Zraven desnega komolčnega sklepa fragment keramike.

Grobna jama izkopana v humusu in ležeča na mešanici drobnega kamnja in humusa, ki pa leži na ilovici. Z desne strani skeleta se nahaja konglomeratna skala, ki začinja ob coxi in neha pod stopalom. Vzdolž grobne jame so sledovi drobnih fragmentov rimske zidne opeke glava.

x -1,62    y 17,91  
 noge x 1,28    y 16,29  
 Pod coxo fragmenti starosl. keramike. del ustja z valovnico

[rokopis: Vinko Šribar; konec]

18. V. 53  
 Ponedeljek, opis sk 74  
 == S cerkveni prag  
 glava y 23.20 x 3.32 0597  
 noga y 22.00 y 4,90 0687 1284

H glave 1672 3509 H nog 1710 3578  
 1837 1868

azimut pokopa  
 dolž skeleta 1.5 m  
 acromion 0.35 ilion 0.29  
 humerus 0.32 ulna 0.245  
 femur 0.43 tibia uničeno

azimut pokopa 1-000  
 Skelet odraslega. Z glavo rahlo obrnjen na svojo desno stran. Glava skoraj popolnoma uničena (tj. ves occipitalni ter frontalni del). Ostala je samo mandibula brez levega ramusa ter prednji del maxile. Obe roke položene ob telesu ampak z prstni položeni čez femur. Grobna jama iskopana v humusu in po nje sledovi oglja. Leži na ilovici. Zraven desnega komolčnega sklepa fragment keramike.

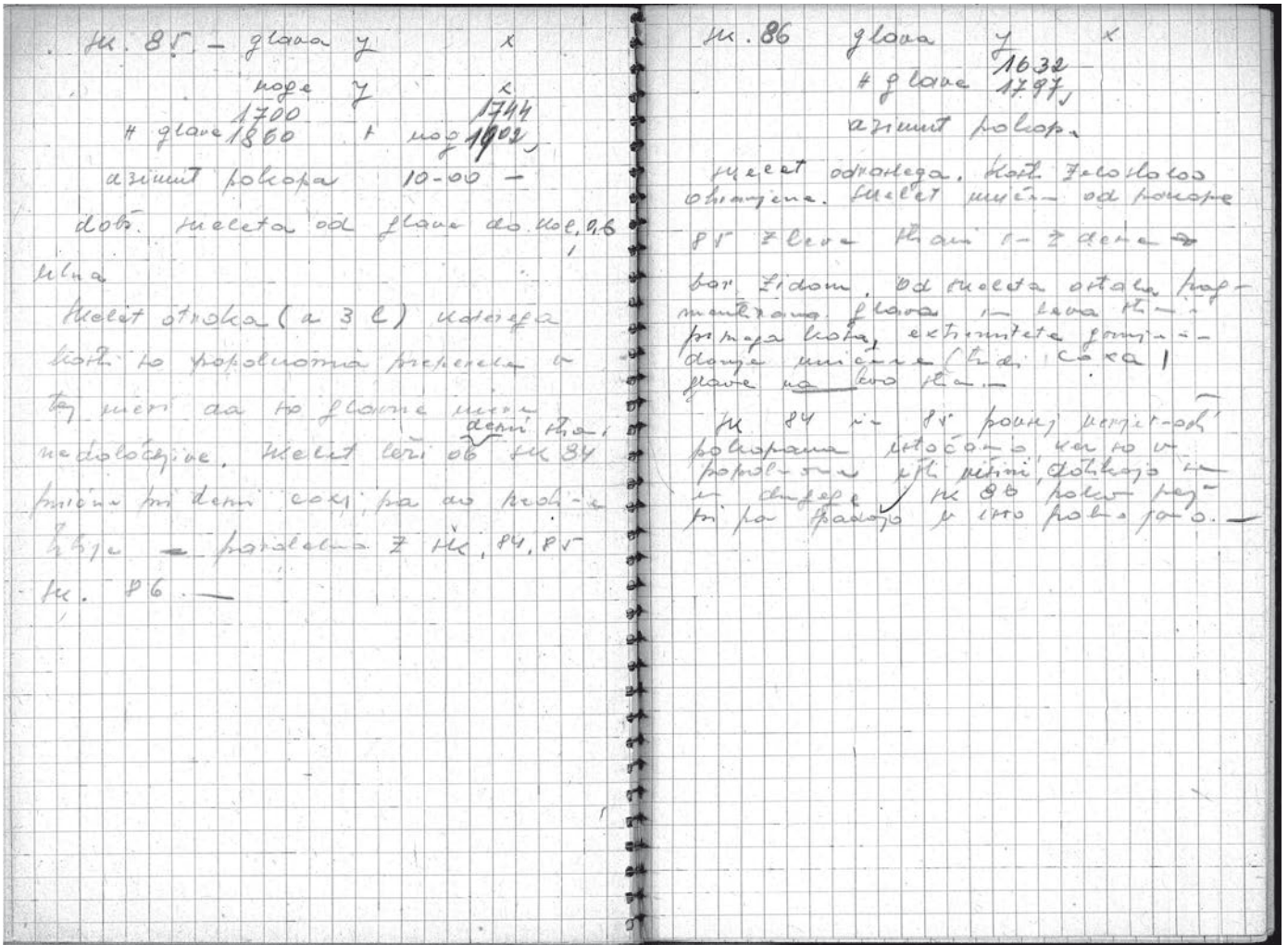

Sk. 85  
 glava y x  
 noge y x  
 H glave 1700 H nog 1744  
 1860 1902

azimut pokopa 10-00  
 dolž. skeleta od glave do kol. 0.6  
 ulna  
 Skelet otroka (a 3 l) katerega kosti so popolnoma preperela v tej meri, da so glavne mere nedoločljive. Skelet leži tik ob desni strani sk 84 Uničen pri desni coxi, pa do sredine tibije. Paralelna z sk 84, 85  
 Sk. 86. -

Sk. 86  
 glava y x  
 H glave 1632  
 1797

azimut pokopa  
 Skelet odraslega. Kost. zelo slabo ohranjena. Skelet uničen od pokopa 85 z leve strani. Z desne z bar. zidom. Od skeleta ostala fragmentirana glava in leva stran prsnega koša, ekstremitete gornje in donje uničene (tudi coxa). Glava na levo stran.  
 Sk. 84 in 85 povsej verjetnosti pokopana istočasno, ker so popolnoma isti višini, dotikajo se in drugega. Sk. 86 pokopana prej ki pa spadajo v isto grobno jamo.

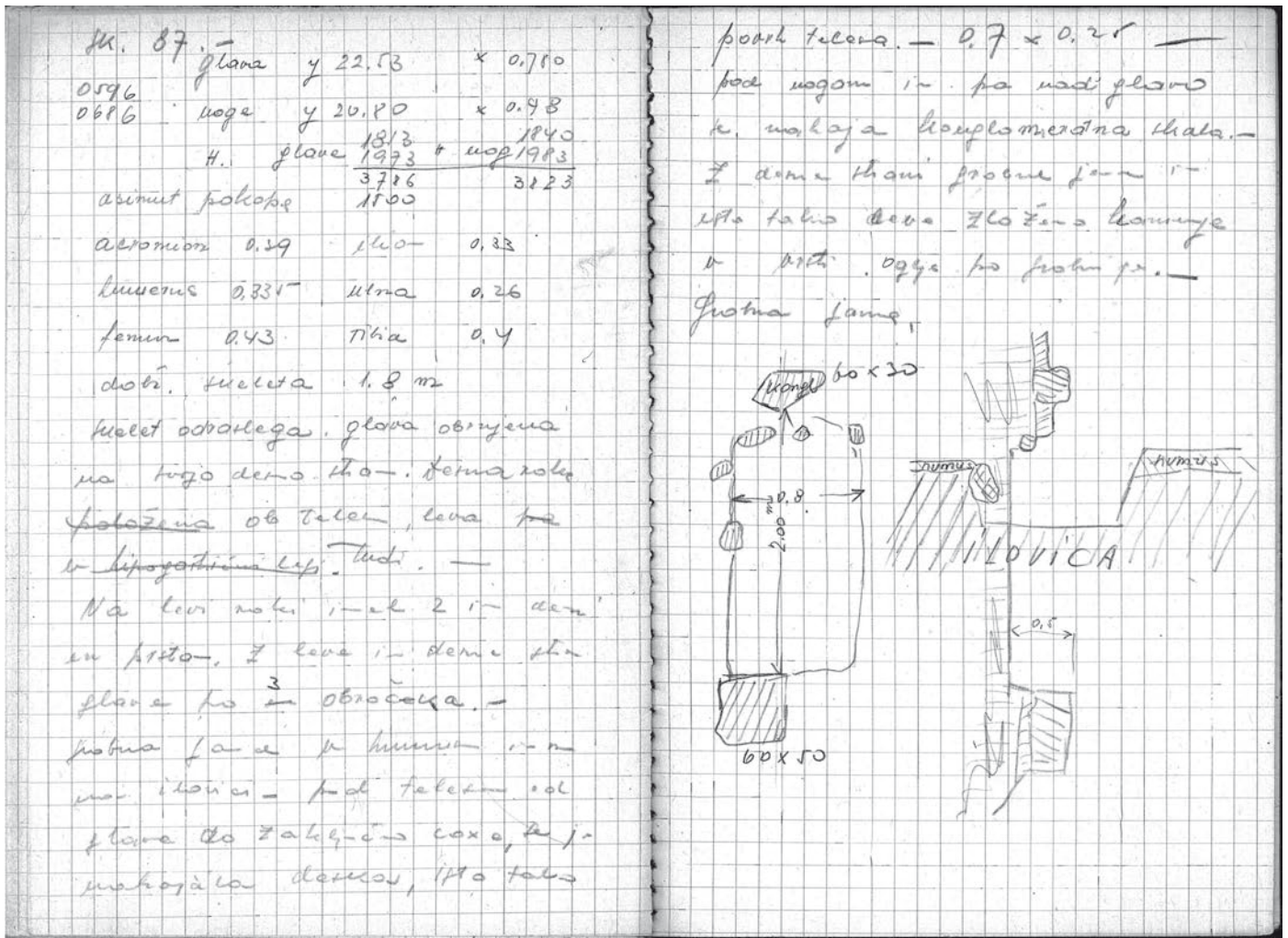

Sk. 87	glava	y 22.53	x 0.780
0596			
0686	noge	y 20.80	x 0.98

H glave	1813	H nog	1840
	1973		1983
	3786		3823

azimut pokopa 1500  
 acromion 0.39    ilion 0.33  
 humerus 0.335    ulna 0.26  
 femur 0.43    tibia 0.4

dolž. skeleta 1.8m

Skelet odraslega. Glava obrnjena na svojo desno stran. Desna roka ob telesu, leva tudi. Na levi roki imel 2 in desni en prstan. Z leve in desne strani glave po 3 obročka. Grobna jama v humusu in ni na ilovici. Pod telesom od glave do zaključka coxe se je nahajala deska, isto tako

povrh telesa 0.7 x 0.25. Pod nogami in pa nad glavo se nahaja konglomeratna skala. Z desne strani grobne jame in isto tako leve zloženo kamenje v vrsti. Oglje po grobni jami.

Sobota			
81	17000 1350	340 27	83 17410 15790
82	20400 19500	408 390	1284 642
ponedeljek			
84	22700 3320 21500 4900	454 66,4 430 98	3509 1754,5 642 1112
87	22030 780 20300 980	440,6 15,6 406 19,06	3786 1893 642 1251
88	21140 191 20140 535	422,8 11,9 402,8 10,7	3591 1785 642 1143

[obrnjeno besedilo, katerega začetek je na zadnji strani]

Nov film

- grob 52,53 – 50/8, 25/26
- 3. detajl glava 54 (obs. obeski)
- 4. 58, 61, 56
- 5. sk. 67
- 6-12. grupa 1, 2 (velikih grobov)

Nov film

- 1. grob 65 (2 posnetka)
- 3. grob 67 (z vzhoda)



Foto dnevnik

[notranja stran zadnje platnice]

Film 3

P. 9 ognjišče

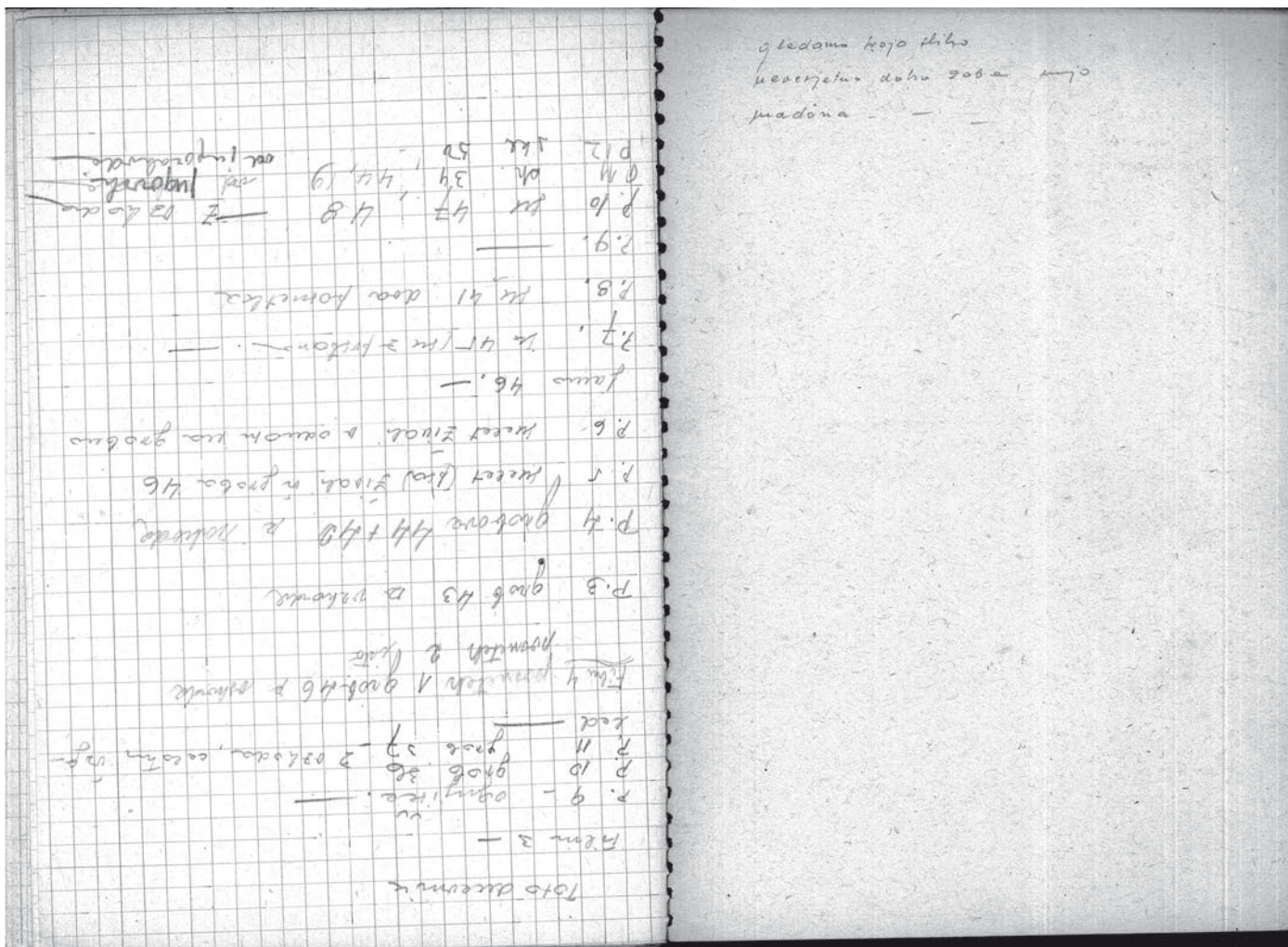
P. 10 grob 36

P. 11 grob 37 z vzhoda, celotni izgled

Film 4

posnetek 1 grob 46 z vzhoda

posnetek 2 isto

P. 3 grob 43 z vzhoda

P. 4 grobova 44 + 42 z zahoda

P. 5 skelet (psa) živali in groba 46

P. 6 skelet živali v odnosu na grobno jamo 46

P. 7 sk 45 (sk z prstanom)

P. 8 sk 41, dva posnetka

P. 9

P. 10 sk 47, 48 z vzhoda

P. 11 sk 34, 44, 19 od jugovzh

P. 12 sk 50 od jugozahoda

Gledamo svojo sliko

neverjetno dobre zobe imajo

madona...

2.4 ZVEZEK 3

Razpoznavnost zapisa je pogosto slaba, zato smo se odločili, da jih pomajšamo na 60 % izvirne velikosti.

4 x PLATNICA + 56 STRANI

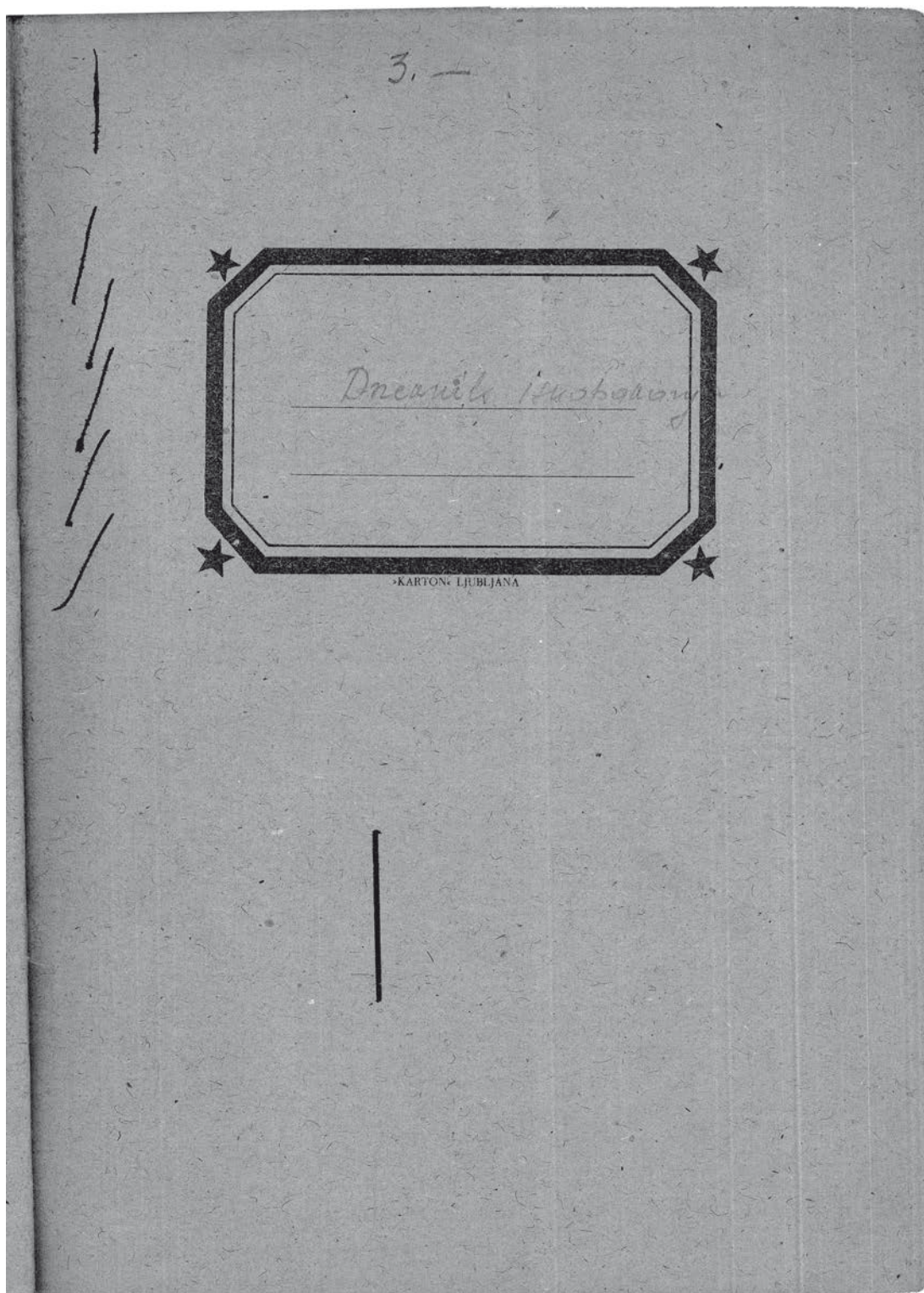

3. zvezek terenskega dnevnika za leto 1953. Original hrani Narodni muzej Slovenije, Arhiv Arheološkega oddelka, inv. št. 431c.



88	21750	435	3484	3487
✓	2110	42,2	1742	1743,5
	20540	410,8	587	587
	2360	47,2	1155	1156
89	21190	423,8	3394	3528
✓	1910	38,2	1697	1764
	20540	410,8	587	587
	2116	42,32	1110	1177

(Torek) 19. V. 1953  
 odkop pod grobnicami I, II  
 sk 88 y = -50cm  
 atlas y 22.25 x 2.11  
 uoga y 21.04 x 2.36  
 H atlasa 1663/1741 H nog 1670/1743  
 H glave 1821/1817 H nog 1817  
 azimut pokopa 1250  
 dolžina od coxe do talusa 0.9  
 ilion (apr) 0.28 femur 0.42 tibia 0.32  
 skelet odraslega  
 Očuvan je samo donji del tj. extremitete, od prsnega koša samo nekoliko reber, ter od vertebre par vretenc ter atlas. Ostalo uničeno od kasnejših pokopov. Levo je sk. 89 - pokop v humusu, ležeč na ilovici. Po grobnici jami sledovi oglja. Med skupino I in II. Med tibijami, neposredno pod kolenskim zglobom žel. predmet.

[Platnica, notranja stran]

88	21750	435	3484	3487
	2110	42,2	1742	1743,5
	20540	410,8	587	587
	2360	41,2	1155	1156
89	21190	423,8	3394	3528
	1910	38,2	1697	1764
	20540	41,0	58,7	587
	2116	42,32	1110	1177

Torek, 19.5.1953

Odkop pod grobnicami I in II

Sk 88	y -50cm
Atlas y 22.25	x 2.11
Noge y 21.04	x 2.36
H atlasa 1663	H nog 1670
glave 1741/1821	1817/1743

azimut pokopa 1250

dolž. od coxe do talusa 0.9

Ilion (apr) 0.25 Femur 0.42 Tibia 0.32

Skelet odraslega

Očuvan je samo donji del tj. extremitete, od prsnega koša samo nekoliko reber, ter od vertebre par vretenc ter atlas. Ostalo uničeno od kasnejših pokopov. Levo je sk. 89, pokop v humusu, ležeč na ilovici. Po grobnici jami sledovi oglja. Med skupino I in II.

Med tibijami, neposredno pod kolenskim zglobom žel. predmet.

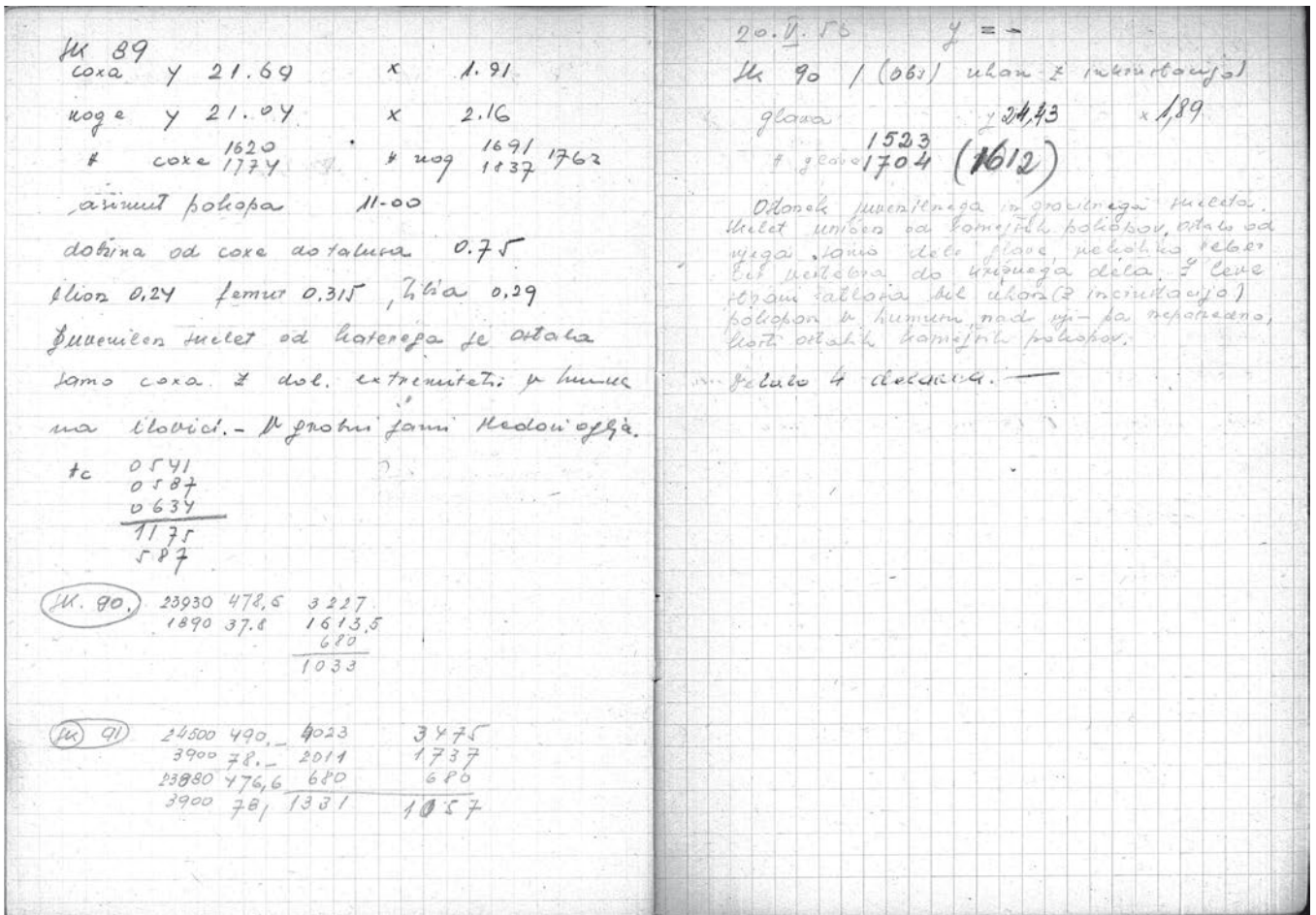

Sk 89  
 coxa y 21.69 x 1.91  
 Noga y 21.04 x 2.16  
 H coxae 1620/1774 H nog 1691/1837; 1762  
 azimut pokopa 11-00  
 dolžina od coxe do talusa 0.75  
 ilion 0.24 femur 0.315 tibia 0.29  
 Juvenilni skelet od katerega je ostala samo coxa z dol. extremiteti v humusu na ilovici. - V grobni jami sledovi oglja.  
 Hc 0541  
 0587  
 0634  
 1175  
 587

Sk 90  
 23930 478,6 3227  
 1890 37,8 1613,5  
 680  
 1033

Sk 91  
 24500 490 4023 3475  
 3900 78 2011 1737  
 23980 476,6 680 680  
 3900 78 1331 1057

20.5.1953  
 y  
 Sk 90 / (obs) uhan z inkrustacijo  
 Glava y 24.43 x 1.89  
 H glave 1523/1704 (1612)

Ostanek juvenilnega in gracilnega skeleta  
 Skelet uničen od kasnejših pokopov. Ostalo od njega samo del glave, nekoliko reber ter vertebra do križnega dela. Z leve strani atlasa bil uhan (z inkrustacijo) pokopan v humusu, nad njim pa neposredno kosti ostalih kasnejših pokopov.

Delalo 4 delavca.

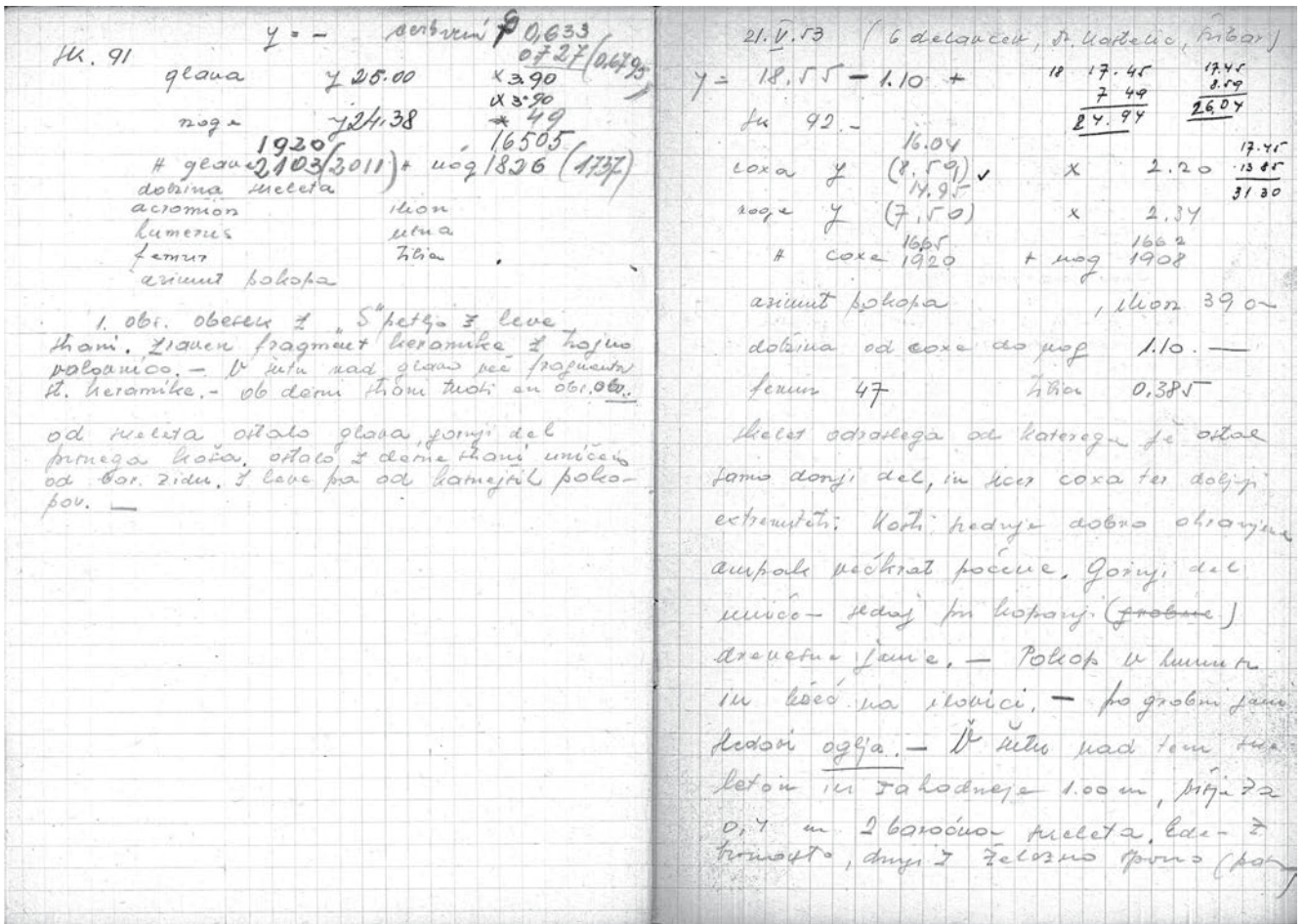

y = - Cerkvni S 0,633  
0, 727 (0,6795)

Sk. 91  
Glava y 25.00 x 3.90  
Noge y 24.38 x 3.90  
H glave 1920, 2103 (2011) H nog 16505, 1826 (1737)

dolžina skeleta  
acromion ilion  
humerus ulna  
femur tibia  
azimut pokopa

1 obs. obesek z "S" petljo iz leve strani. Zraven fragment keramike z trojno valovnico. V štu nad glavo več fragmentov st. keramike. Ob desni strani tudi en obs. ob. Od skeleta ostalo glava, gornji del prsnega koša. Ostalo z desne strani uničeno od bar. zidu. Z leve pa od kasnejših pokopov.

Četrtek, 21.5.1953 (op. 6 delavcev, dr. Kastelic, Šribar)

y 18.55 - 1.10 + 18 17.45 17.45  
7.49 8.59  
24.94 26.04

Sk 92  
coxa y 16.04 17.45  
(8.59) x 2.20 13.35  
14.95 31.30  
noge y (7.50) x 2.34  
H coxa 1665 H nog 1662  
1920 1908

azimut pokopa  
dolžina od coxe do nog 1.10  
ilion 0.390 femur 0.47 tibia 0.385

Skelet odraslega od katerega je ostala samo donji del, in sicer coxa ter doljnji extremiteti. Kosti srednje dobro ohranjene ampak večkrat počene. Gornji del uničen sedaj pri kopanju drevsne jame.

Pokop je v humusu in ležeč na ilovici. Po grobni jami sledovi oglja. V štu nad tem skeletom in zahodnje 1.00 m, višja za 0.4 m 2 baročna skeleta. Eden z bronasto, drugi z železno spono (pasno).

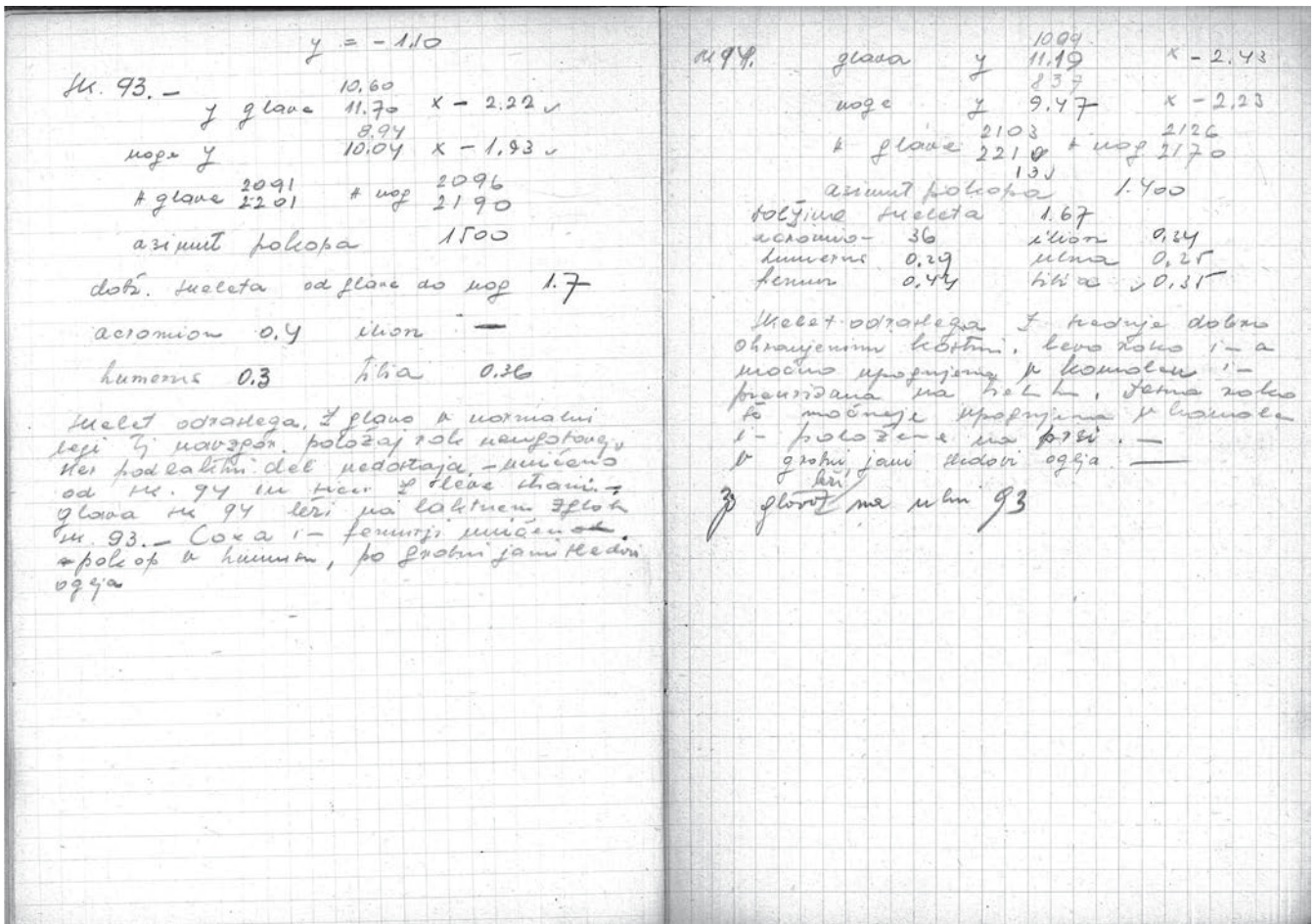

y -1.10

Sk 93  
 glava y 10.60  
 11.10 x - 2.22  
 8.94  
 noge y 10.04 x -1.93  
 H glave 2091 H nog 2096  
 2201 2190  
 azimut pokopa 15-00  
 dolž. skeleta od glave do nog 1.7  
 acromion 0.4 ilion/  
 humerus 0.3 tibia 0.36

Skelet odraslega. Z glavo v normalni legi tj navzgor. Položaj rok neugotavljen, ker podlaktini del nedostaja- uničeno od sk. 94 in sicer iz leve strani. Glava sk 94 leži na laktneem zglobu sk. 93. coxa in femurju uničeni. Pokop v humusu, po grobnj jami sledovi oglja.

Sk 94

10.09  
 glava y 11.19 x -2.43  
 8.37  
 noge y 9.47 x -2.23  
 2103 2126  
 H glave 2210 x H nog 2170  
 azimut pokopa 1.400  
 dolž. skeleta 1.67  
 acromion 0.36 ilion 0.34  
 humerus 0.29 ulna 0.25  
 femur 0.44 tibia 0.35

Skelet odraslega z srednje dobro ohranjenimi kostmi. Levo roko ima močno upognjeno v komolcu in prekrizana na trebuhi. Desna roka še močneje upognjena v komolcu in položena na prsi.  
 V grobnj jami sledovi oglja.

[rokopis: Anon. 2; začetek]  
 Z glavo leži na ulni 93.  
 [rokopis: Anon. 2; konec]

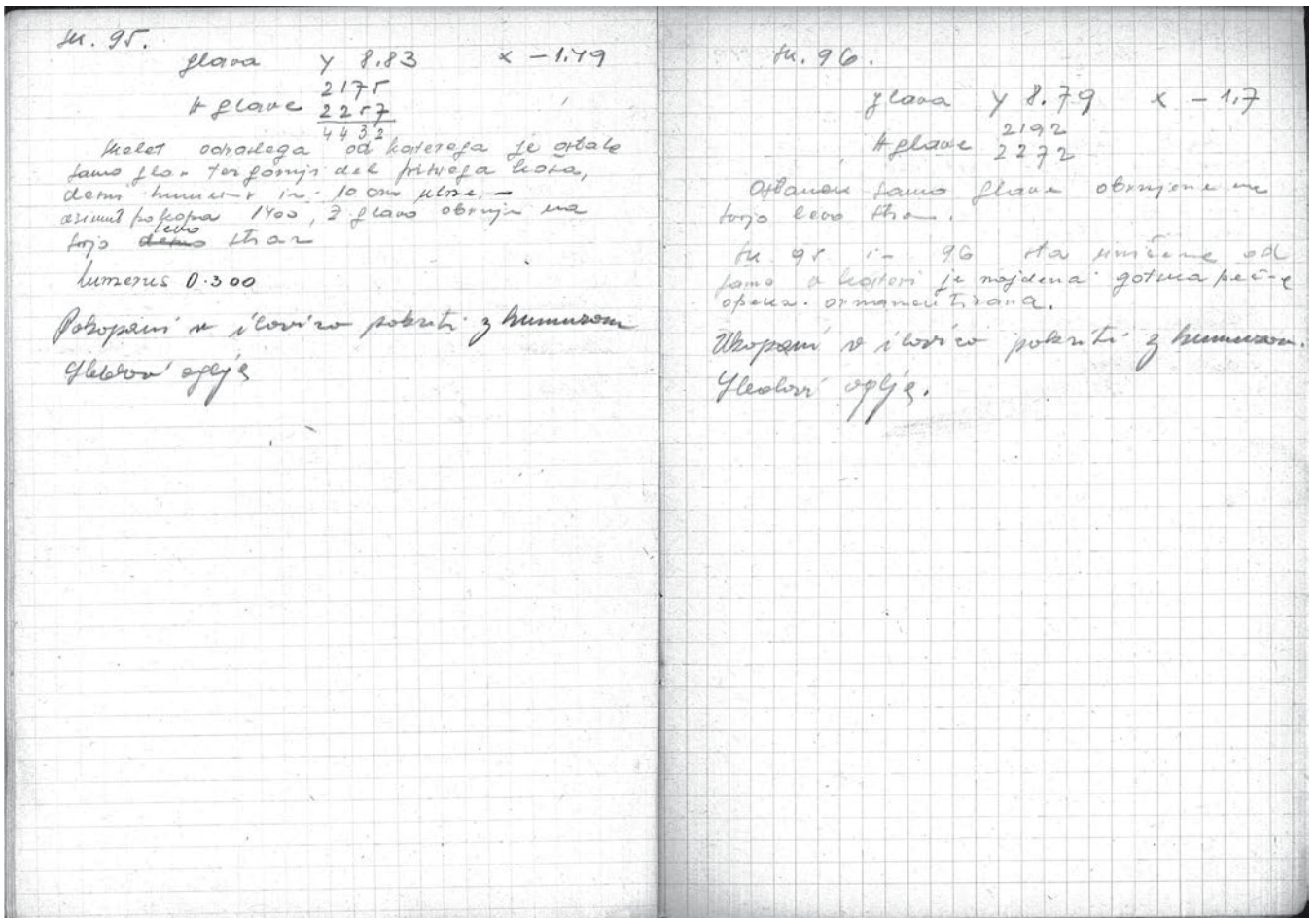

Sk 95  
glava y 8.83 x -1.49  
2175  
H glave 2257  
4432

Skelet odraslega od katerega je ostala samo glava ter zgornji del prsnega koša, desni humerus in 10cm ulne. azimut pokopa 1400, z glavo obrnjen na svojo desno levo stran.  
humerus 0.300

[rokopis: Anon. 2; začetek]  
Pokopani v ilovico pokriti z humusom.  
Sledovi oglja.  
[rokopis: Anon. 2; konec]

Sk. 96.  
glava y 8.79 x -1.7  
2192  
H glave 2272

Ostanek samo glava obrnjena na svojo levo stran.  
Skeleta 95 in 96 sta uničena od jame v kateri je najdena gotska pečena opeka, j ornamentirana.

[rokopis: Anon. 2; začetek]  
Vkopani v ilovico pokriti z humusom. Sledovi oglja.  
[rokopis: Anon. 2; konec]

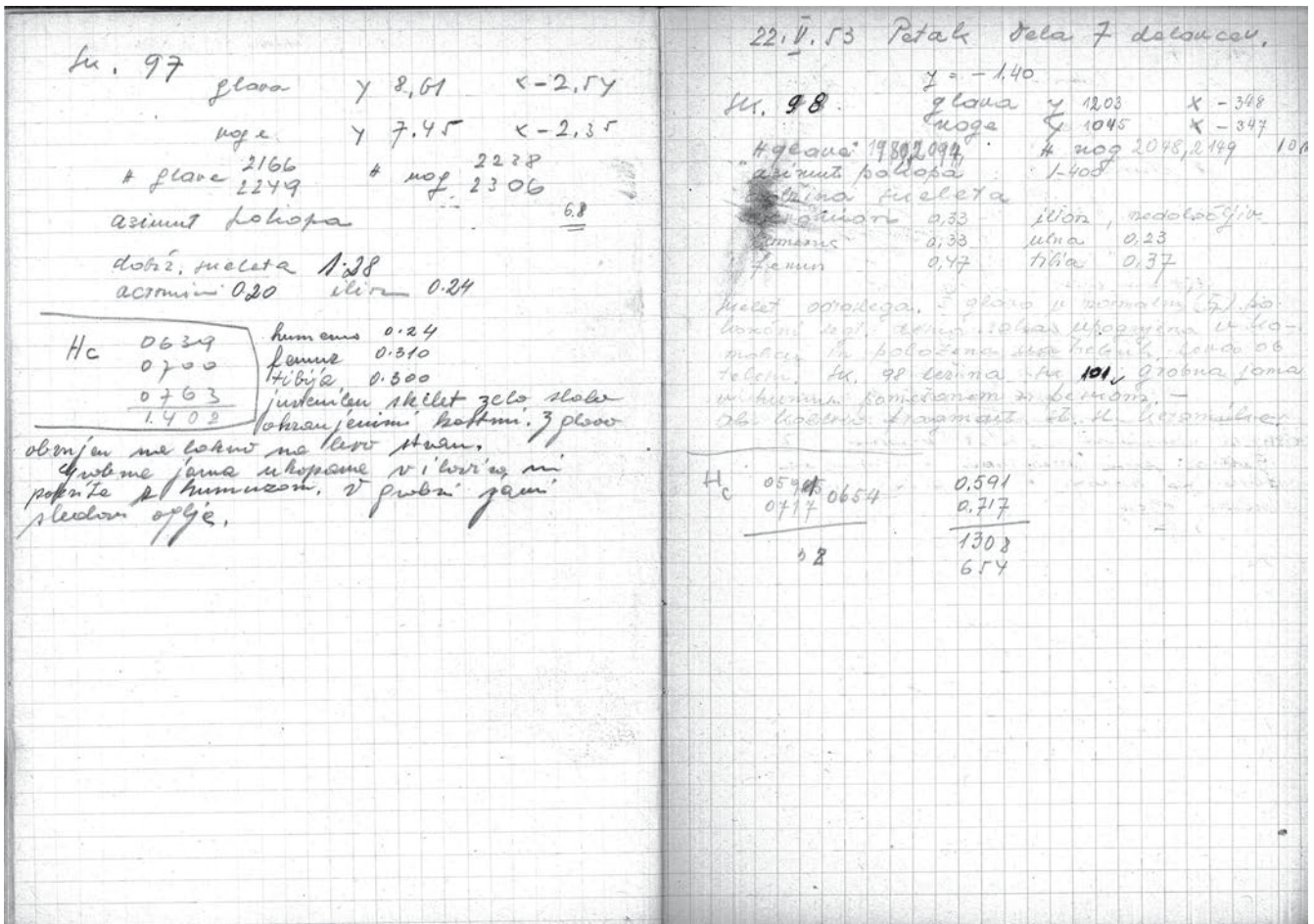

Sk 97  
 glava y 8.01 x -2.54  
 noge y 7.45 x -2.35  
 2166 2238  
 H glave 2249 H nog 2306  
 azimut pokopa  
 dolž. skeleta 1.28  
 acromion 0.20 ilion 0.24

[rokopis: Anon. 2; začetek]  
 0639 humerus 0.24  
 Hc 0700 femur: 0.310  
 0763 tibia 0.300  
 1402

Juvenilni skelet zelo slabo ohranjenimi kostmi. Z glavo obrnjen na rahlo na levo stran. Grobna jama ukopana v ilovico ni pokrita s humusom. V grobni jami so sledovi oglja.  
 [rokopis: Anon. 2; konec]

22.V.1953 Petak Dela 7 delavcev  
 y -1.40

Sk 98  
 glava y 1203 x -348  
 noge y 1045 x -347  
 1980 2048  
 H glave 2094 H nog 2149  
 azimut pokopa 1-400  
 dolž. skeleta  
 acromion 0.33 ilion nedoločljiv  
 humerus 0.33 ulna 0.23  
 femur 0.47 tibia 0.37

Skelet odraslega. Z glavo v normalni tj. pokončni legi. Desna roka upognjena v komolcu in položena na trebuh. Leva ob telesu. Sk. 98 leži na sk 101. Grobna jama v humusu pomešana s peskom. Ob kolenu fragmenti st. sl. keramike.  
 Hc 0591  
 0717  
 1308  
 654

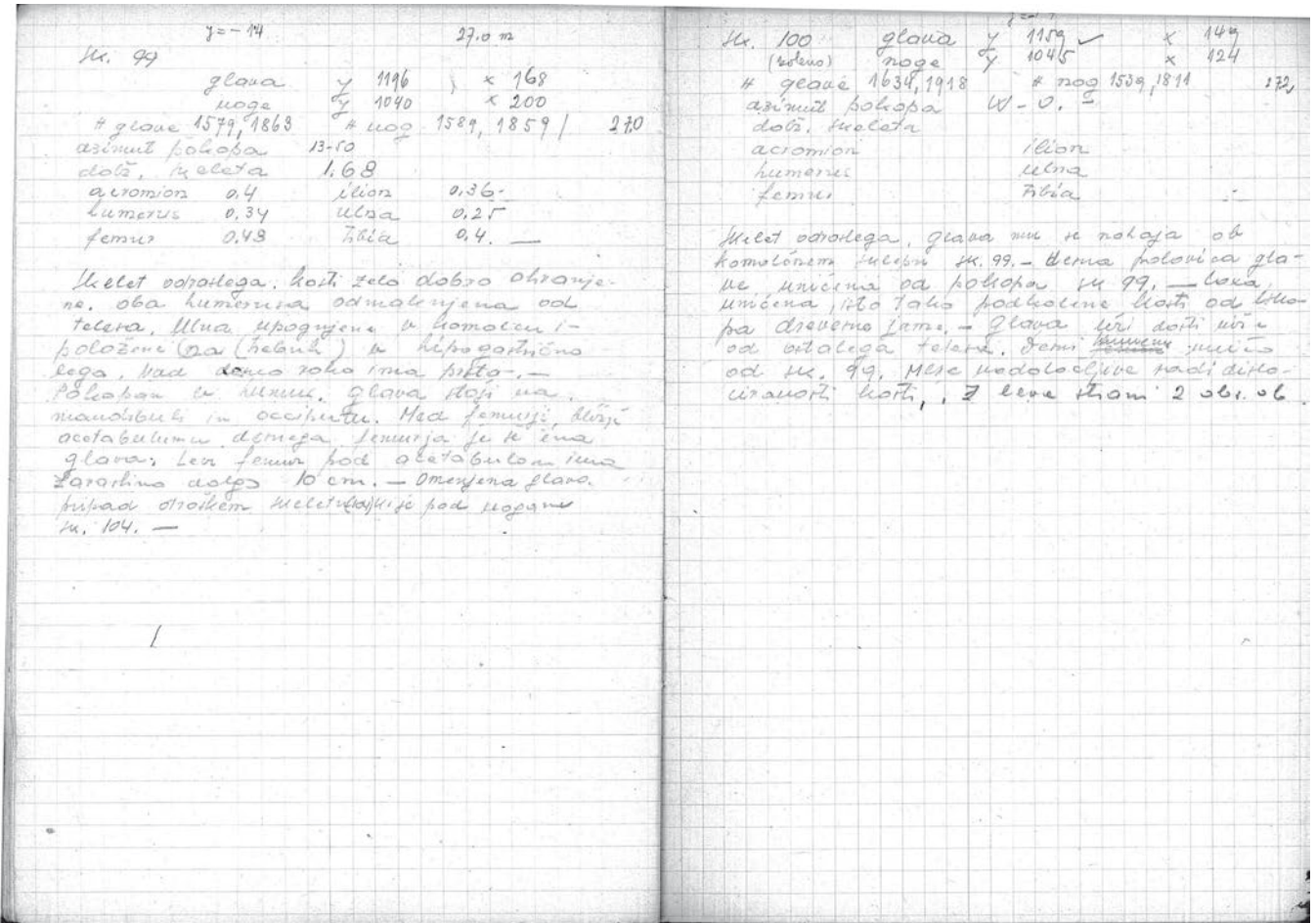

Sk 99 y-1.4

glava	y 1196	x 168	
noge	y 1040	x 200	
H glave	1879, 1869	H nog	1589, 1859 2,70
azimut pokopa	13-50		
dolž. skeleta	1.68		
acromion	0.4	ilion	0.36
humerus	0.34	ulna	0.25
femur	0.48	tibia	0.4

Skelet odraslega. Kosti zelo dobro ohranjene. Oba humerusa odmaknjena od telesa. ulna upognjena v komolcu in položena na trebuh v hipogastrično lego. Nad desno roko ima prstan. Pokopan v humus. Glava stoji na mandibuli in occiputu. Med femurji, bližje acetabulumu, leži še ena glava. Levi femur pod acetabulumom ima zarasline dolge 10 cm. — Omenjena glava pripada otroškemu skeletu, ki je pod nogama sk 104.

Sk 100

glava	y 1159	x 149	
noge (koleno)	y 1045	x 124	
H glave	1634, 1918	H nog	1539, 1811
azimut pokopa	W-0		
dolž. skeleta			

Skelet odraslega. Glava mu se nahaja ob komolčnem sklepu sk 99. Desna polovica glave uničena od pokopa sk 99, coxa uničena, isto tako podkolene kosti zaradi izkopa drevesne jame. Glava leži dosti nižje od ostalega skeleta. Desni humerus uničen od sk 99. Mere nedoločljive radi dislociranosti kosti. Z leve strani dva obs. ob.

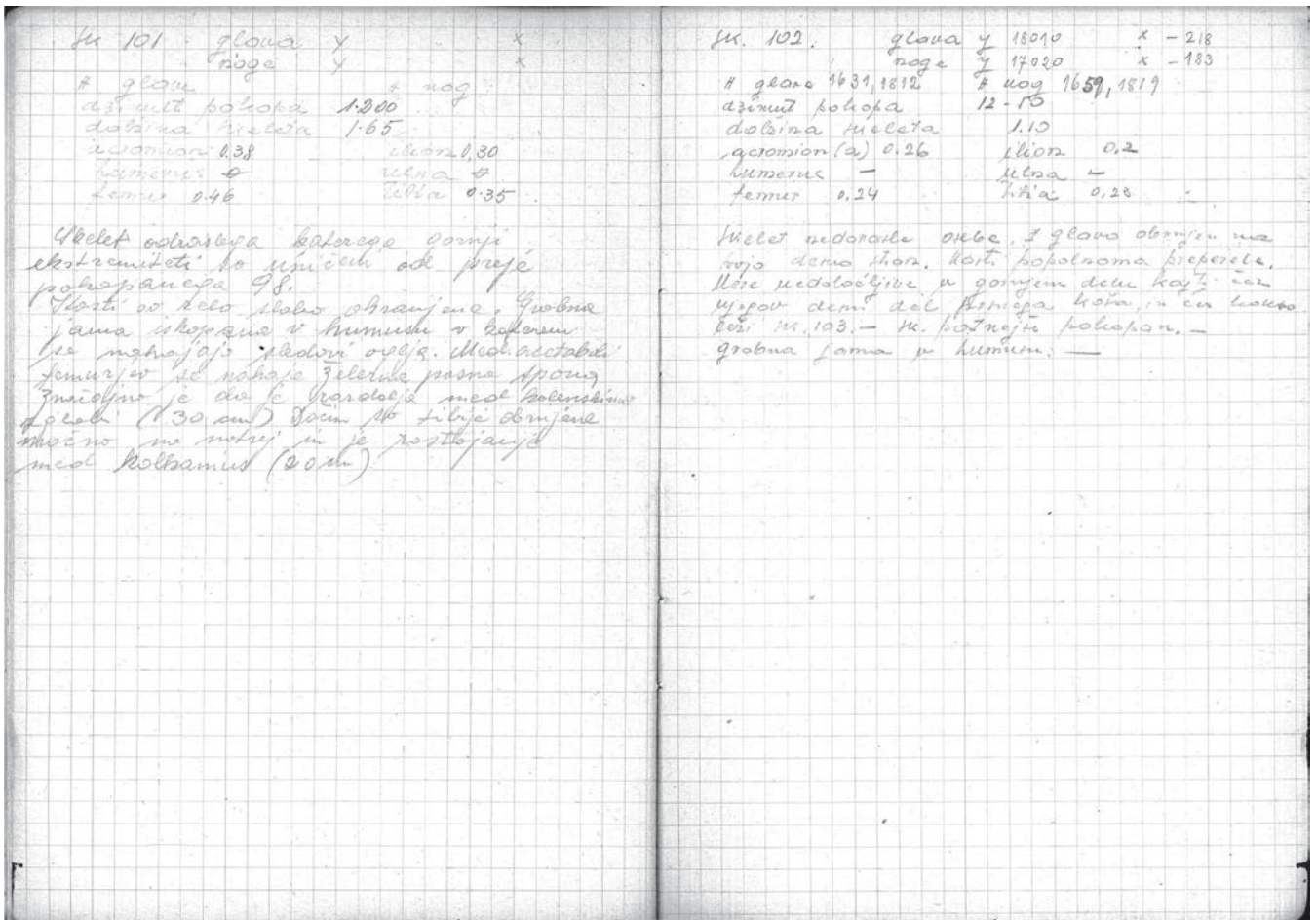

Sk 101  
 glava y x  
 noge y x  
 H glave H nog

azimut pokopa 1.200  
 dolž. skeleta 1.65  
 acromion 0.38 ilion 0.30  
 humerus / ulna /  
 femur 0.46 tibia 0.35

[rokopis: Anon. 3; začetek]  
 Skelet odraslega katerega gornji ekstremiteti so uničeni od prej pokopanega 98.  
 Kostni so zelo slabo ohranjene. Grobna jama iskopana v humusu v katerem se nahajajo sledovi oglja. Med acetabuli femurjev se nahaja železna pasna spona.  
 Značilno je, da je razdalja med kolenskimi zglobi (30cm), do čim so tibije obrnjene močno na notrej in je rastojanje med kolkoma (20cm).  
 [rokopis: Anon. 3; konec]

Sk. 102  
 glava y 18010 x -218  
 noge y 17020 x -183  
 H Glave 1631, 1812 H nog 1659, 1819  
 azimut pokopa 12.20  
 dolž. skeleta 1.10  
 acromion 0.26 ilion 0.2  
 humerus/ ulna /  
 femur 0.24 tibia 0.23

Skelet neodrasle osebe. Z glavo obrnjen na svojo desno stran. Kostni popolnoma prepereli. Mere nedoločljive v gornjem delu, kajti čez njegov desni del prsnega koša in čez kokso leži sk 103- sk poznejše pokopan.  
 Grobna jama v humusu.



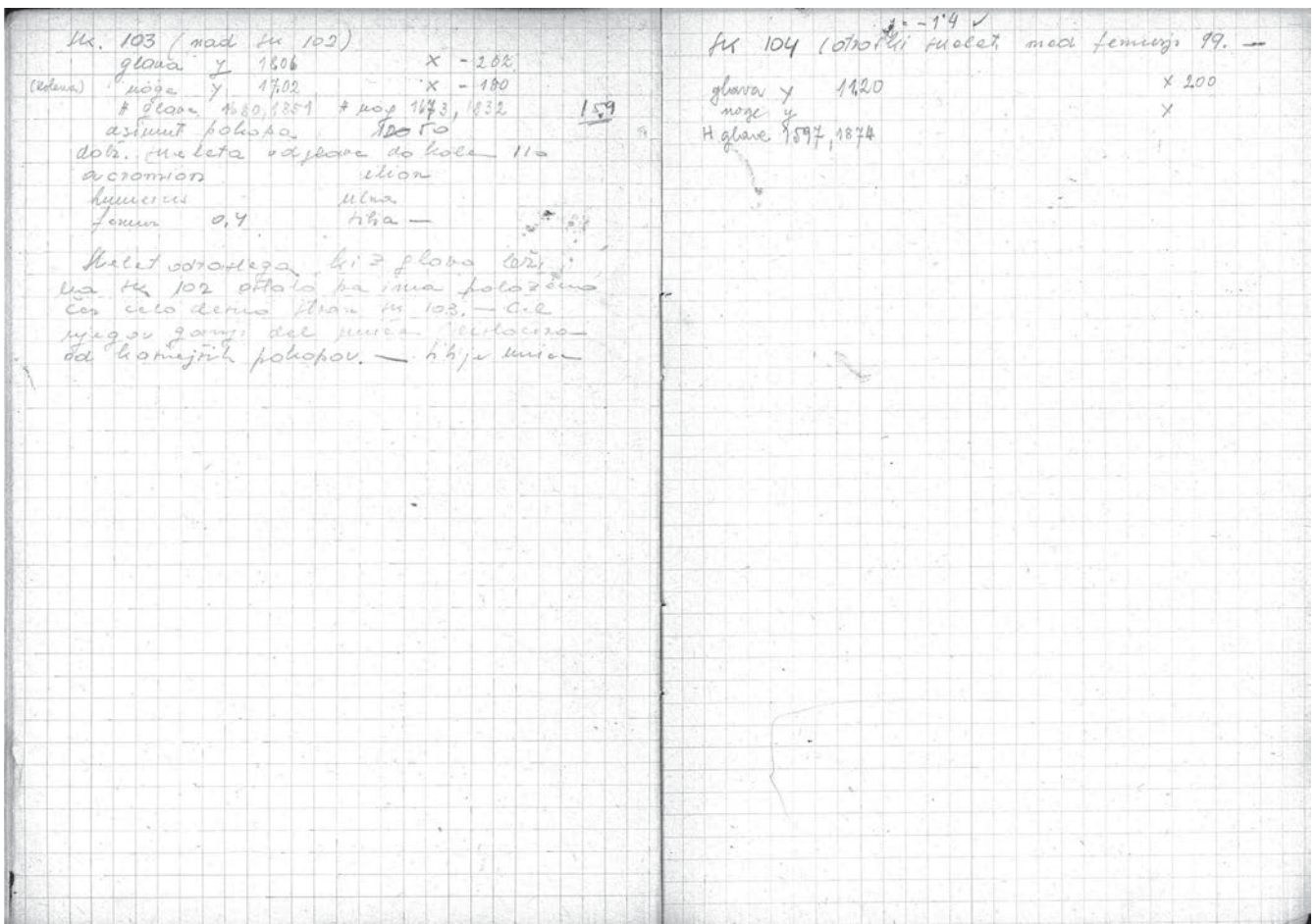

Sk 103 (nad sk102)

glava y 18.06

x -2.02

noge (kolena) y 17.02

x - 1.80

H glave 1680, 1851

H nog 1673, 1832

azimut pokopa 12.50

dolž. skeleta od glave do kolena 110

acromion ilion

humerus ulna

femur 0,4 tibia

Skelet odraslega, ki z glavo leži na sk 102, ostalo pa ima položeno čez celo desno stran sk 103. Cel njegov gornji del uničen (dislociran) zaradi kasnejših pokopov. Tibije uničene.

y -1.4

Sk 104 (otroški skelet med femurji 99

glava y 11.20 x 200

noge y

H glave 1597, 1874

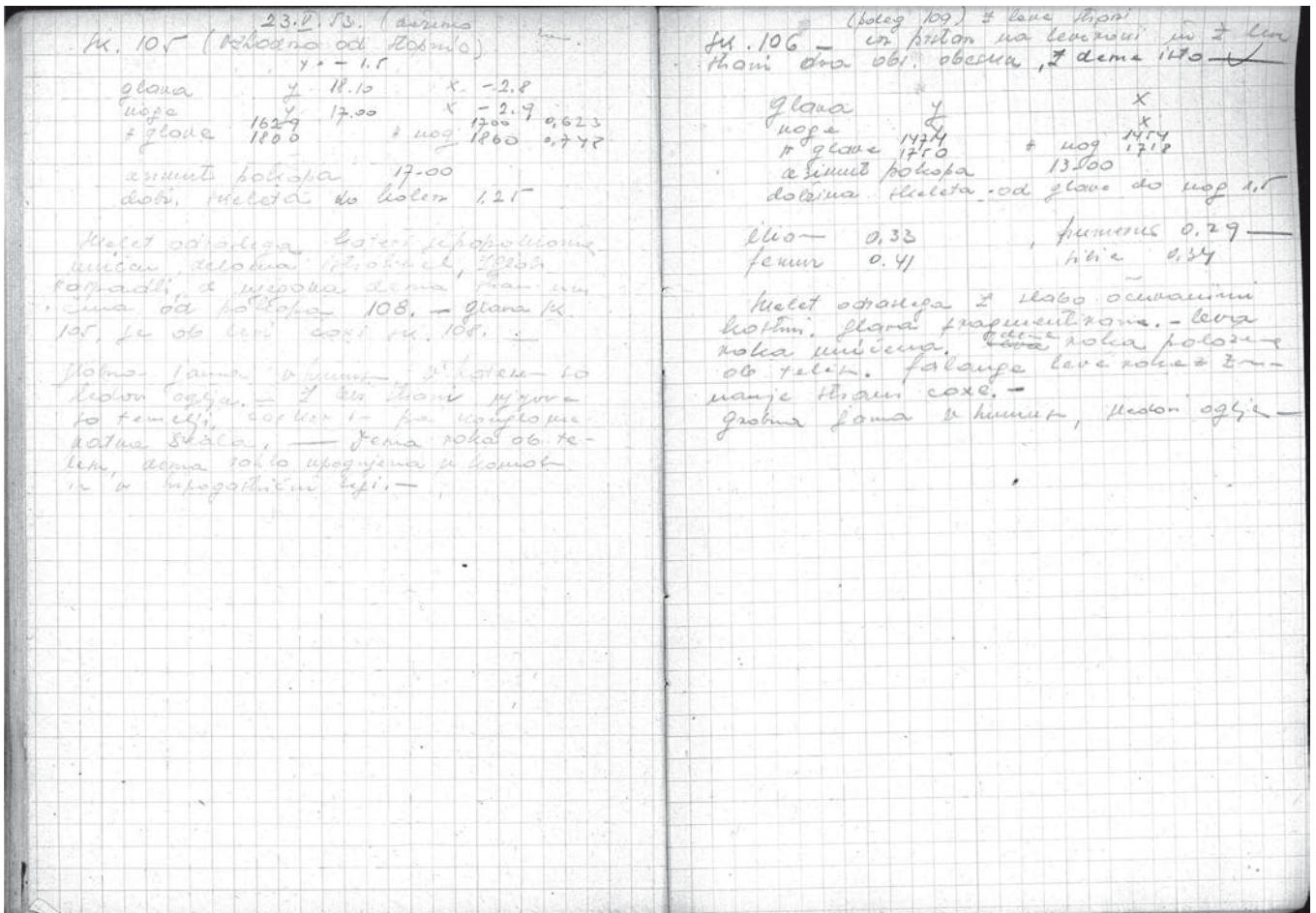

23.5.1953 (deževno)

Sk. 105 (vzhodno od stopnic)  
y -1.5

glava	y 18.10	x -2.8	
noge	y 17.00	x -2.9	
H glave	1629	H nog 1700	0.623
	1800	1860	0,748

azimut pokopa 17.00  
dolž. skeleta do kolen 1.25

Skelet odraslega kateri je popolnoma uničen, deloma strohnel, zglobi razpadli, a njegova desna stran uničena od pokopa 108. Glava sk 105 je ob levi coxi sk 108.

Grobna jama v humusu, v katerem so sledovi oglja. Z njegove leve strani so temelji cerkve in pa konglomeratna skala. Leva roka ob telesu, desna pa rahlo upognjena v komolcu in v hipogastrični legi.

(poleg 109) z leve strani  
Sk. 106 - en prstan na levem roki in z leve strani dva obs. obeska, z desne isto

glava	y	x
noge	y	x
H glave	1474	H nog 1454
	1750	1718

azimut pokopa 13.00  
dolžina skeleta od glave do nog 1.5

Ilion 0.33      Humerus 0.29  
Femur 0.41      Tibia 0.34

Skelet odraslega z slabo ocvamanimi kostmi. Glava fragmentirana. Leva roka uničena, desna roka položena ob telesu. Falange leve roke z zunanje strani coxe. -  
Grobna jama v humusu, sledovi oglja.

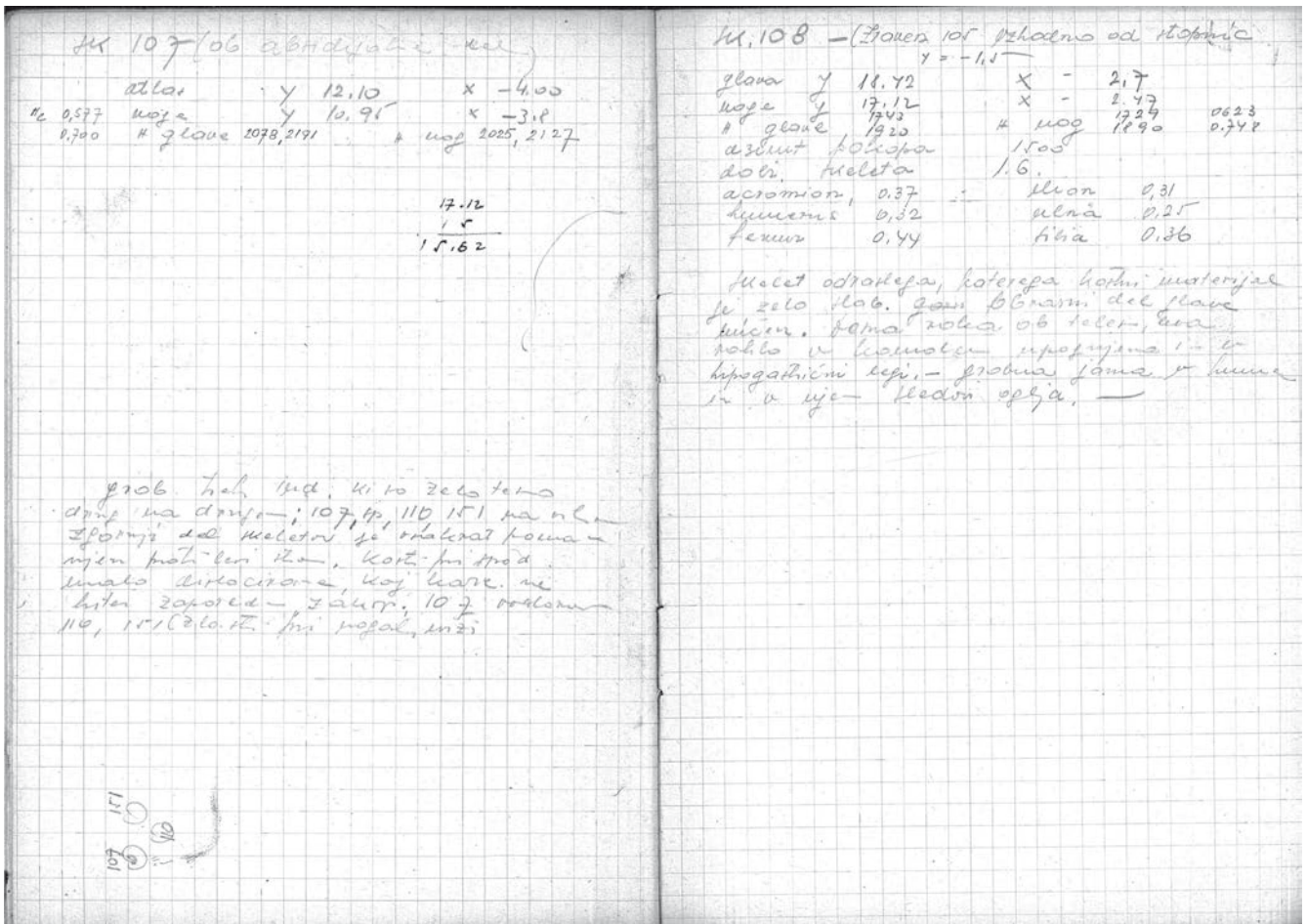

## Sk 107 (ob absidijalni del)

atlas	y 12.10	x -4.00
Hc 0.577 nože	y 10.95	x -3.8
0.700 H glave	2078, 2191	H nog 2025, 2127

Grob treh ljudi, ki so zelo tesno drug na drugem; 107, sp. 110, 151.

Zgornji del skeletov je večkrat pomaknjen proti levi strani. Kostni pri spod. malo dislocirane, kaj kaže na hiter zaporedni zakop 107 nečitljivo 110, 151 (zlasti pri nogah niži)

## Sk 108 (Zraven 105, vzhodno od stopnic)

y -1.5

glava	y 18.42	x -2.7
noge	y 17.12	x -2.47
	1743	1729
H glave	1920	H nog 1890
azimut pokopa	1500	
dolž. skeleta	1.6	
acromion	0.37	ilion 0.31
humerus	0.32	ulna 0.25
femur	0.44	tibia 0.36

Skelet odraslega, katerega kostni material je zelo slab. Obrazni del glave uničen. Desna roka ob telesu, leva rahlo v komolcu upognjena in v hipogastrični legi. Grobna jama v humusu in v njej sledovi ogleja.

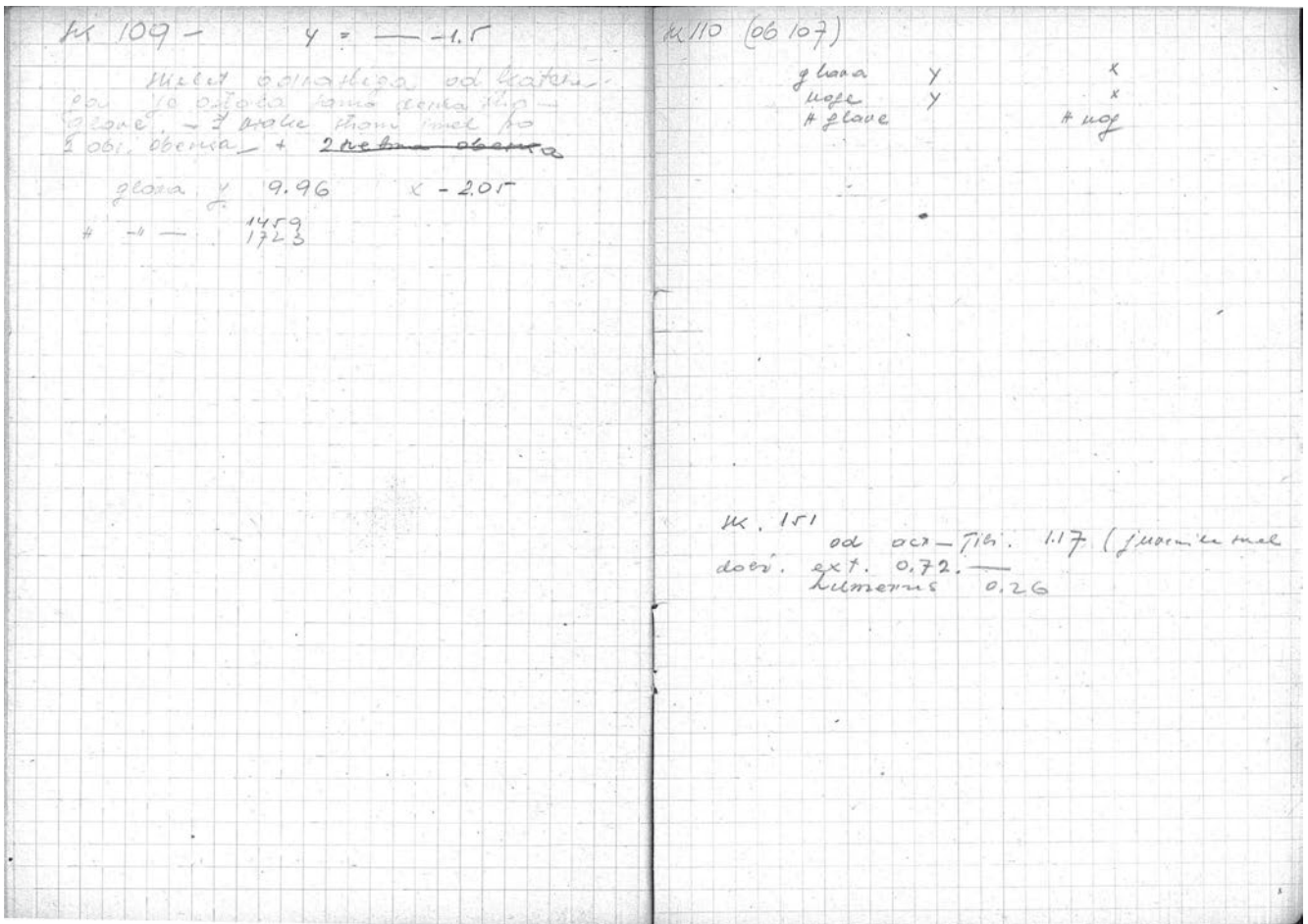

Sk 109 y -1.5  
 Skelet odraslega od katerega je ostala samo desna stran glave.  
 Z vsake strani imel po 2 obs. obeska. + 2 ~~\*\*\*\*\*~~ obeska  
 glava y 9.96 x - 2.05  
 H glave 1459  
 1723

Sk 110 (ob skeletu 107)  
 glava y x  
 noge y x  
 H glave H nog

Sk 151  
 od oc. - tibi. 1.17 (juvenilni skel.)  
 dolž. ext. 0.72  
 humerus 0.26

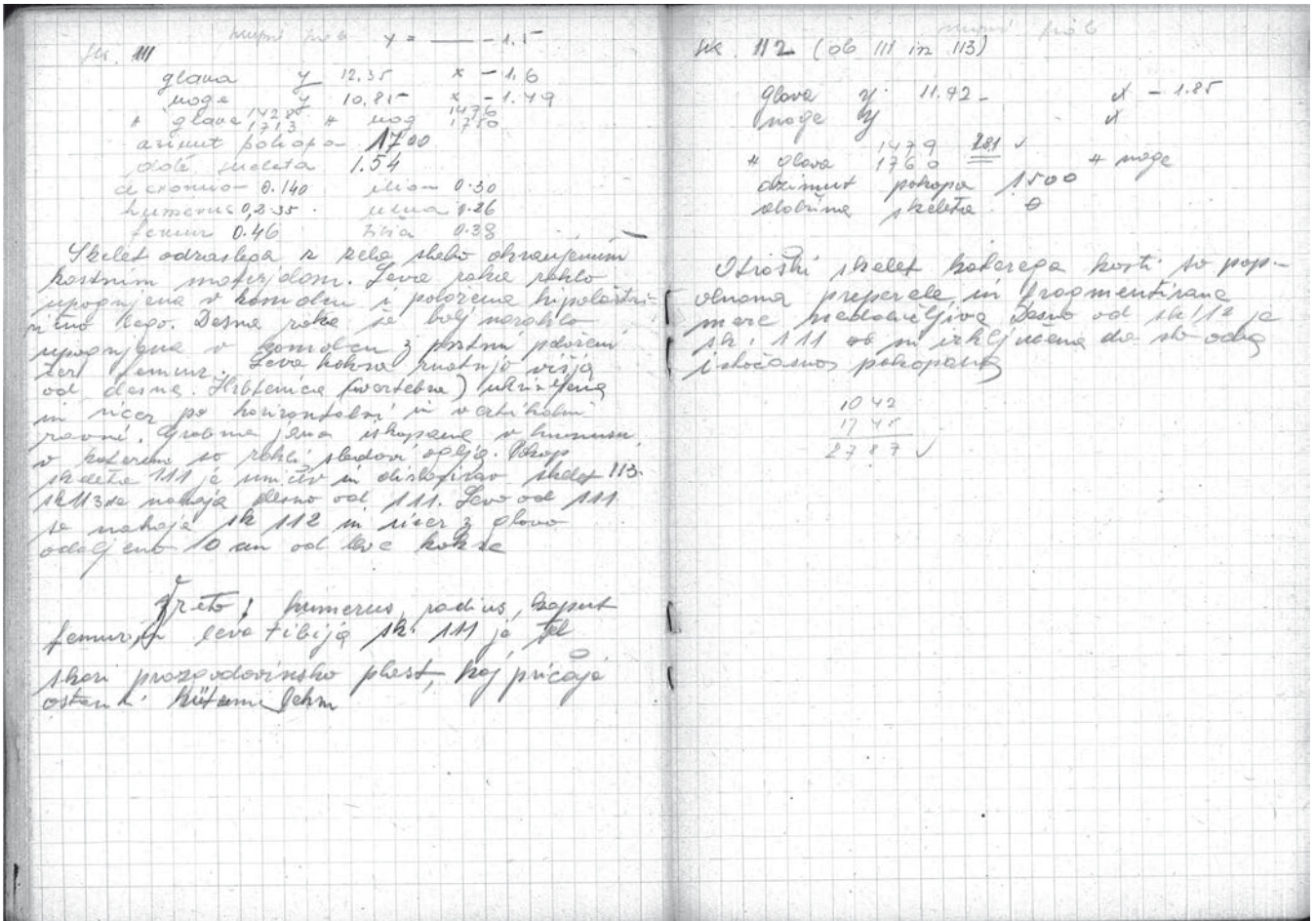

Sk. 111 (Skupni grob)  $y = \text{---} - 1.5$   
 glava  $y$  12.35  $x$  -1.6  
 noge  $y$  10.85  $x$  -1.49  
 H glave 1428 H nog 1476  
 1713 1750  
 azimut pokopa 1700  
 dolžina skeleta 1.54  
 acromion 0.140 ilion 0.30  
 humerus 0.235 ulna 0.26  
 femur 0.46 tibia 0.38

[rokopis: Anon. 3; začetek]  
 Skelet odraslega z zelo slabo ohranjenim kostnim materijalom. Leva roka rahlo upognjena v komolcu in položena v hipogastrično lego. Desna roka je bolj narahlo upognjena v komolcu z prsti položenimi čez femur. Leva kokska znatno višja od desne. Hrbtenica (vertebra) ukrivljena in sicer po horizontalni in vertikalni ravni. Grobna jama iskopana v humusu, v katerem so rahli sledovi oglja. Pokop skeleta 111 je uničiv in dislocirav skelet 113. Sk.113 se nahaja desno od 111. Levo od 111 se nahaja sk 112 in sicer z glavo oddaljeno 10 cm od leve kokse.

Vzeto: humerus, radius, caput femurja leva tibija sk. 111 je šel skozi prazgodovinsko plast, kaj pričajo ostanki hütemlehm.

Sk 112 (ob 111 in 113)  $y = \text{---} - 1.5$   
 glava  $y$  11.92  $x$  -1.85  
 noge  $y$   $x$   
 H glave 1479 H noge 1760  
 azimut pokopa 1500  
 dolžina skeleta 0

Otroški skelet katerega kosti so popolnoma prepereli in fragmentirane. Mere nedoločljive. Desno od sk 112 je sk 111. Ni izključeno, da sta oba istočasno pokopana.

1042  
 1745  
 2787 ✓

Sk 112 (ob 111 in 113), skupni grob  
 glava  $y$  11.92  $x$  -1.85  
 noge  $y$   $x$   
 H glave 1479 - 1760 = 281  
 azimut pokopa 1500  
 dolžina skeleta 0

Otroški skelet katerega kosti so popolnoma prepereli in fragmentirane. Mere nedoločljive. Desno od sk 112 je sk 111. Ni izključeno, da sta oba istočasno pokopana.

[rokopis: Anon. 3; konec]

1042 + 1745 = 2787

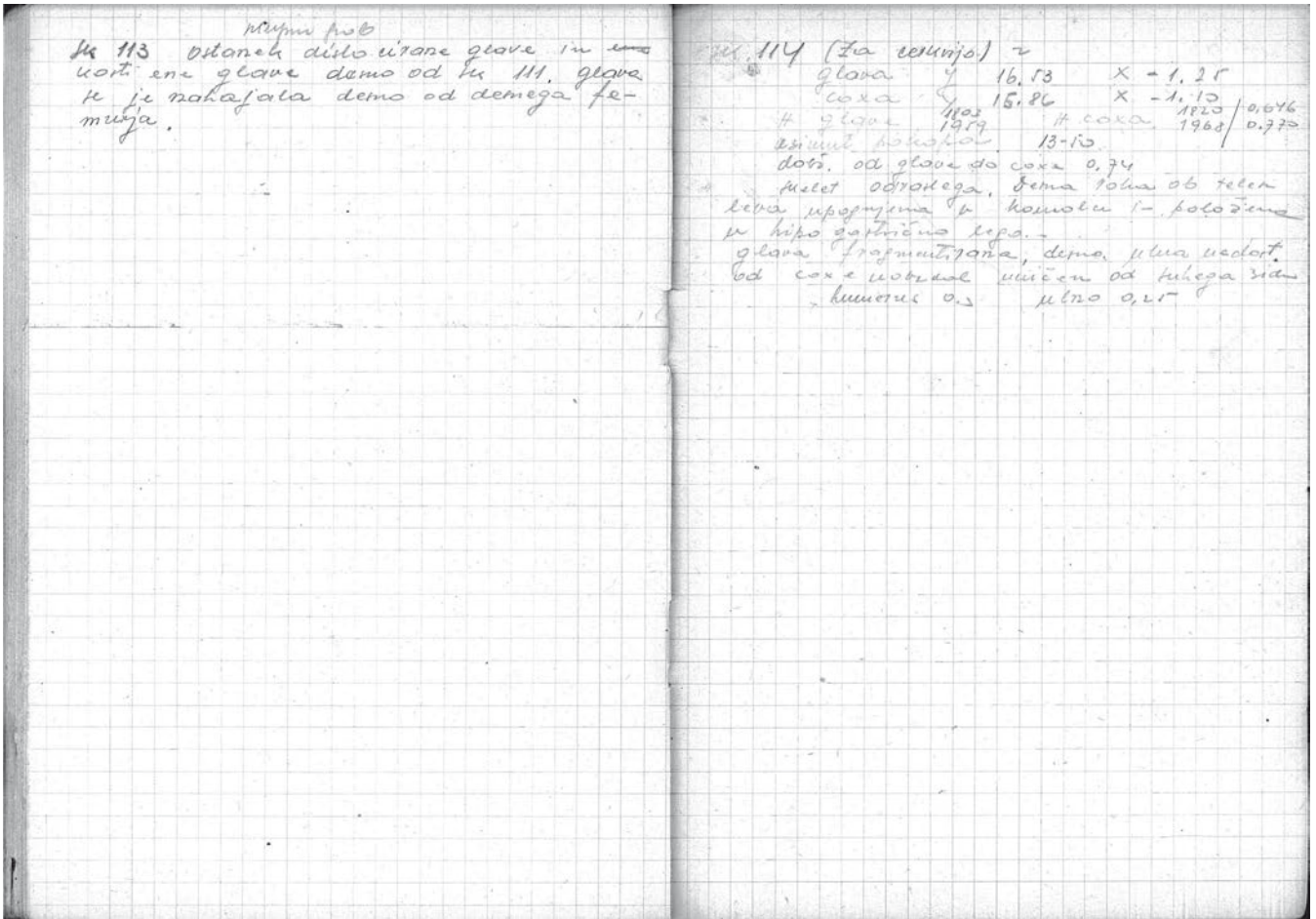

skupni grob

Sk 113 Ostanek dislocirane glave in kosti ene glave desno od sk 111. Glava se je nahajala desno od desnega femurja.

Sk 114 (Za cerkvijo)

glava y 16.53 x -1.25  
 coxa y 15.86 x -1.10  
 1803 1820 / 0.646  
 H glave 1959 H coxa 1968 / 0.770

azimut pokopa 13-50

dolž. od glave do coxe 0.74

Skelet odraslega. Desna roka ob telesu, leva upognjena v komolcu in položena v hipogastrično lego.

Glava fragmentirana, desna ulna nedost. Od coxe navzdol uničen od suhega zidu.

humerus 0.3 ulna 0.25

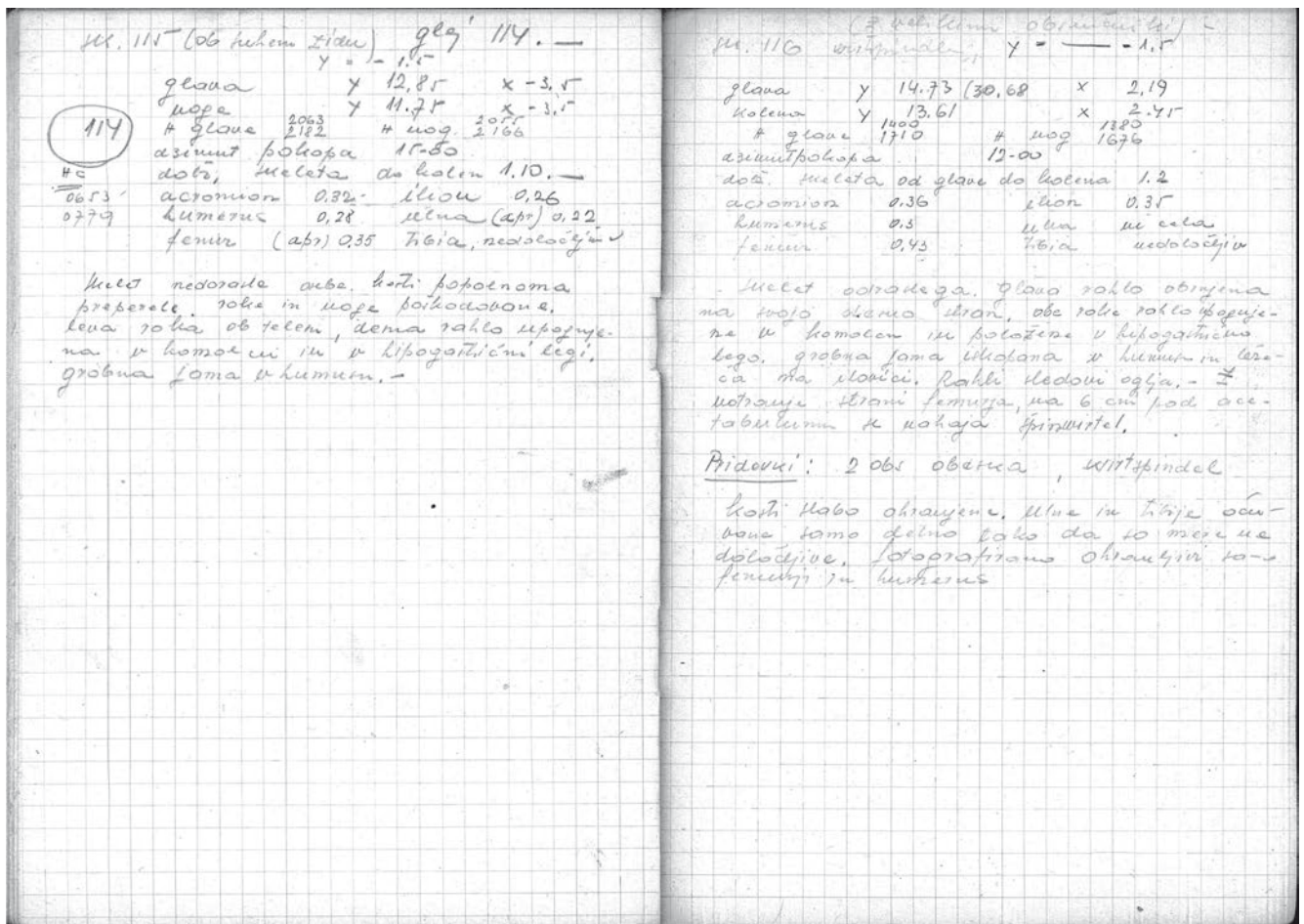

Sk 115 (ob suhem zidu)		Glej 114
	y -1.5	
glava	y 12.85	x -3.5
noge	y 11.75	x -3.5
114	2063	2055
H glave	2182	H nog 2166
azimut pokopa	15-50	
dolž. skeleta do kolen	1.10	
acromion	0.32	ilion 0.26
humerus	0.28	ulna 0.22
femur	0.35	tibia nedoločljiva

Skelet nedorasle osebe. Kostí popolnoma preperete, roke in noge poškodovane. Leva roka ob telesu, desna rahlo upognjena v komolcu in v hipogastrični legi. Grobna jama v humusu.

Sk 116 pridevki (Z velikimi obsenčniki) y = \_\_\_\_\_ -1,5

glava	y 14.73	x 2.19
kolena	y 13.61	x 2.45
	1400	1380
H glave	1710	H nog 1676
azimut pokopa	12-00	
dolž. skeleta do kolen	1.2	
acromion	0.36	ilion 0.35
humerus	0.3	ulna ni cela
femur	0.43	tibia nedoločljiva

Skelet odraslega. Glava rahlo obrnjena na svojo desno stran. Obe roki rahlo upognjene v komolcu in položene v hipogastrično lego. Grobna jama iskopana v humusu in ležeča na ilovici. Rahli sledovi oglja. Z notranje strani femurja, na 6 cm pod acetabulum, se nahaja spinwirtel.

Pridevki: 2 obs obeska, wirtspindel

Kosti slabo ohranjene. Ulna in tibia očuvane samo delno, tako da so mere nedoločljive. fotografirano ohranjeni samo femurji in humerus.

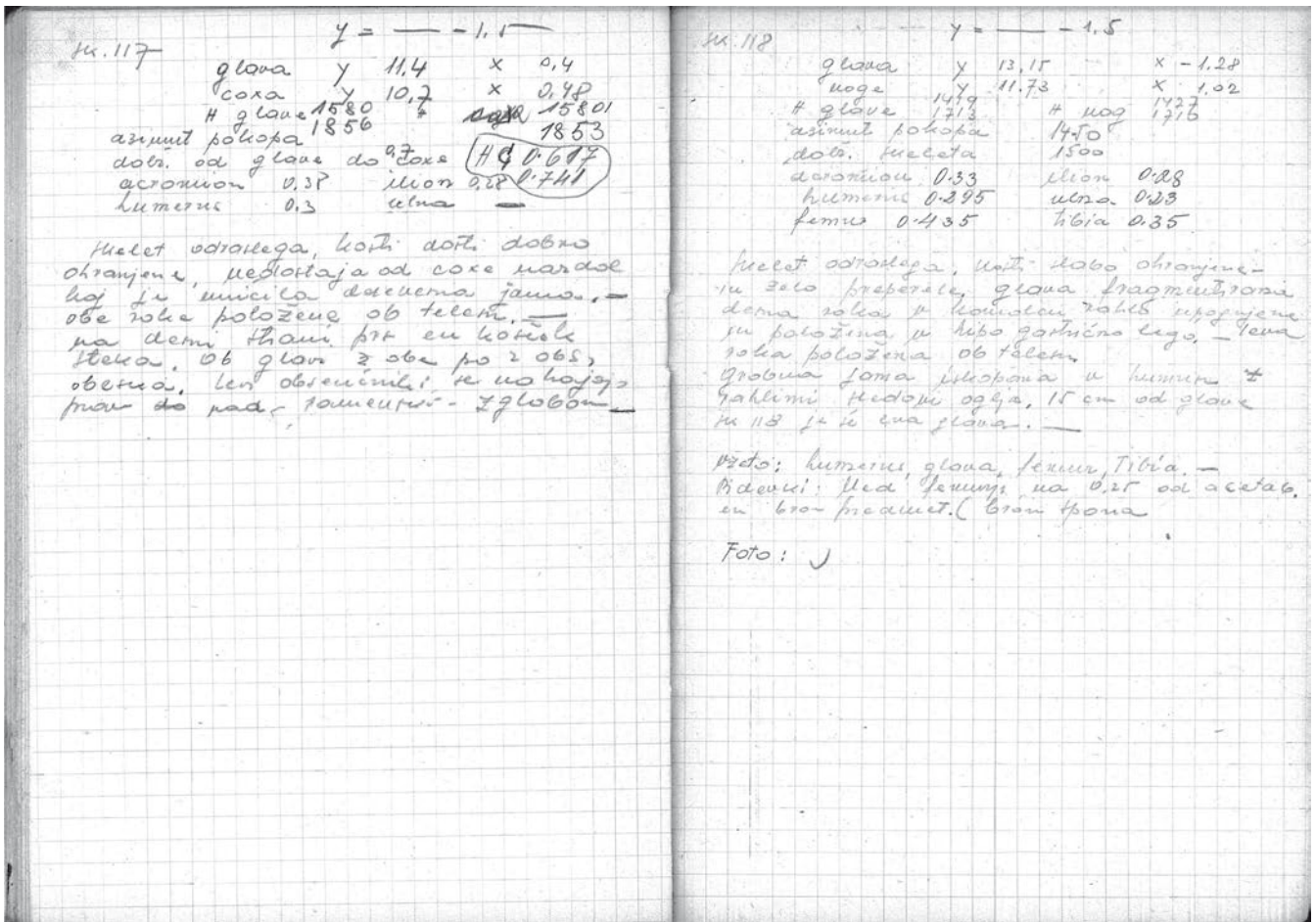

Sk. 117  $y = \text{---} -1,1$   
 glava  $y$  11,4  $x$  0,4  
 coxa  $y$  10,7  $x$  0,48  
 1580 1580  
 H glave 1856 H coxe 1853  
 dolž. od glave do coxe 0,7  
 Hc 0.671  
 0.741  
 acromion 0.38 ilion 0.28  
 humerus 0.3 ulna/

Skelet odraslega. Kostni dosti dobro ohranjene, nedostaja od coxe navzdol kaj je uničila drevesna jama. Obe roke položene ob telesu. Na desni strani prs en košček stekla. Ob glavi z obeh po 2 obs. obeska, levi obsenčniki se nahajajo prav nad ramenskim zglobom.

Sk. 118  $y = \text{---} -1,5$   
 glava  $y$  13,15  $x$  -1,28  
 noge  $y$  11,73  $x$  1,02  
 1419 1427  
 H glave 1713 H nog 1710  
 azimut pokopa 14- 50  
 dolž. skeleta 1.50  
 acromion 0.33 ilion 0.28  
 humerus 0.295 ulna 0.23  
 femur 0.435 tibia 0.35

Skelet odraslega. Kostni slabo ohranjene in zelo prepereli. Glava je fragmentirana, desna roka v komolcu rahlo upognjena in položena v hipogastrično lego. Leva roka položena ob telesu. Grobna jama je iskopana v humusu z rahlimi sledovi oglja. 15 cm od glave sk 118 je še ena glava.

vzeto humerus, glava, femur, tibia  
 Pridevki: Med femurji na 0.25 od acetab. en bron predmet (pasna spona)

Foto ✓

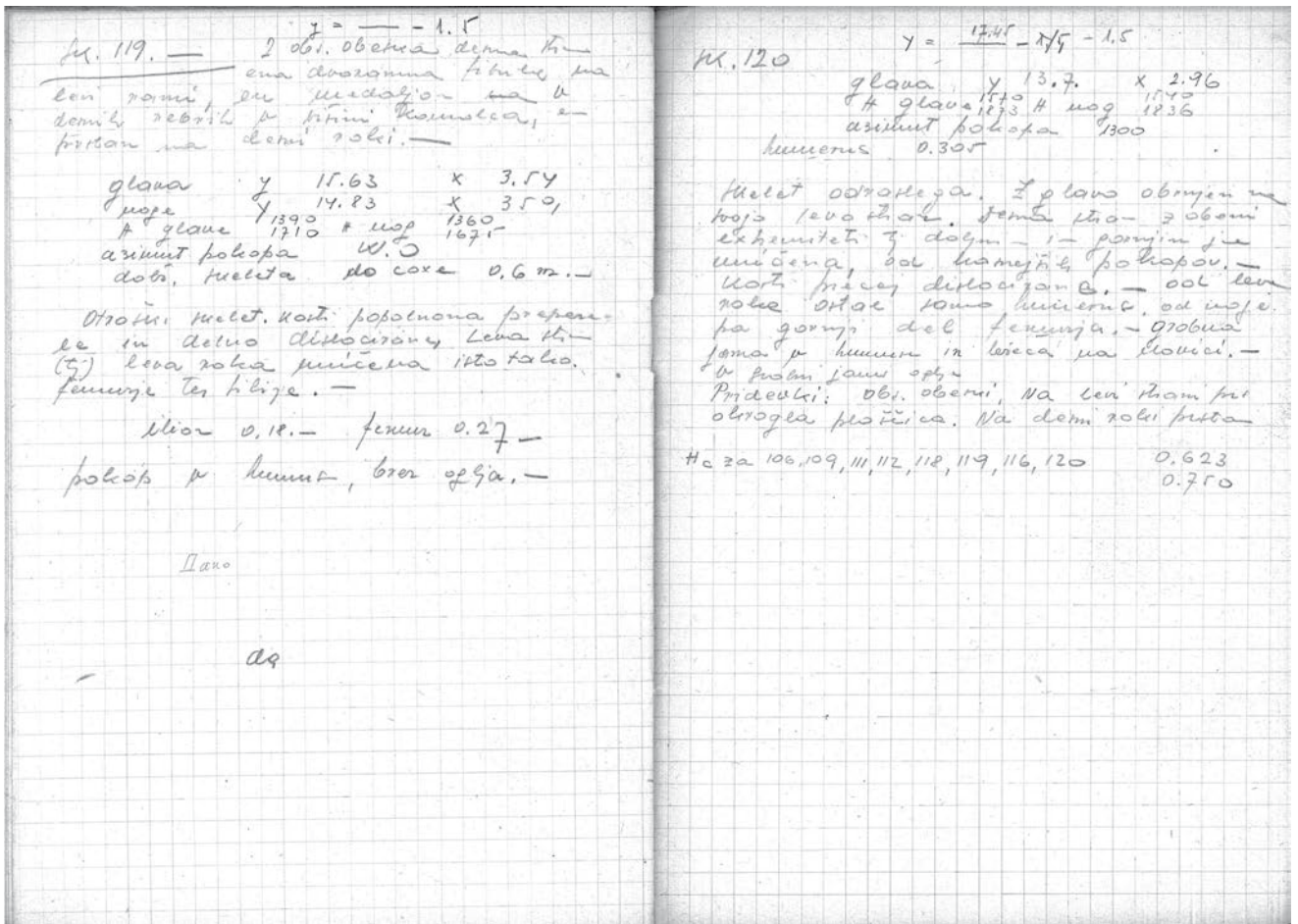

Sk. 119  $y = \text{---} - 1.5$ 

2 obs. obeska desna stran; ena dvoramna fibula na levi rami, ena medaljon v desnih rebrih v višini komolca; en prstan na desni roki

glava  $y$  15.65  $x$  3.54  
 noge  $y$  14.83  $x$  3.50  
 1390 1360

H glave 1710 H nog 1675

azimut pokopa W.0

dolž. skeleta do coxe 0.6

Otroški skelet. Kost. so popolnoma preperene in delno dislocirane. Leva stran- roka uničena, prav tako femurji ter tibije.

ilion 0.18 femur 0.27

Pokop v humus, brez oglja.

Sk. 120  $y = 17.45 - y_1 - 1.5$ 

glava  $y$  13.7  $x$  2.96  
 1570 1540

H glave 1873 H nog 1836

azimut pokopa 1300

Humerus 0.305

Skelet odraslega. Z glavo je obrnjen na svojo levo stran. Desna stran z obema ekstremiteti tj. doljnimi in gornjimi je uničena od kasnejših pokopov. Kost. precej dislocirane. Od leve roke je ostal samo humerus, od noge pa gornji del femurja. Grobna jama v humusu in ležeča na ilovici, v grobni jami oglje. Pridevki: obs. obeski, na levi strani prsi okrogla ploščica, na desni roki prstan.

Hc za 106, 109, 111, 118, 119, 116, 120

0.623

0.750

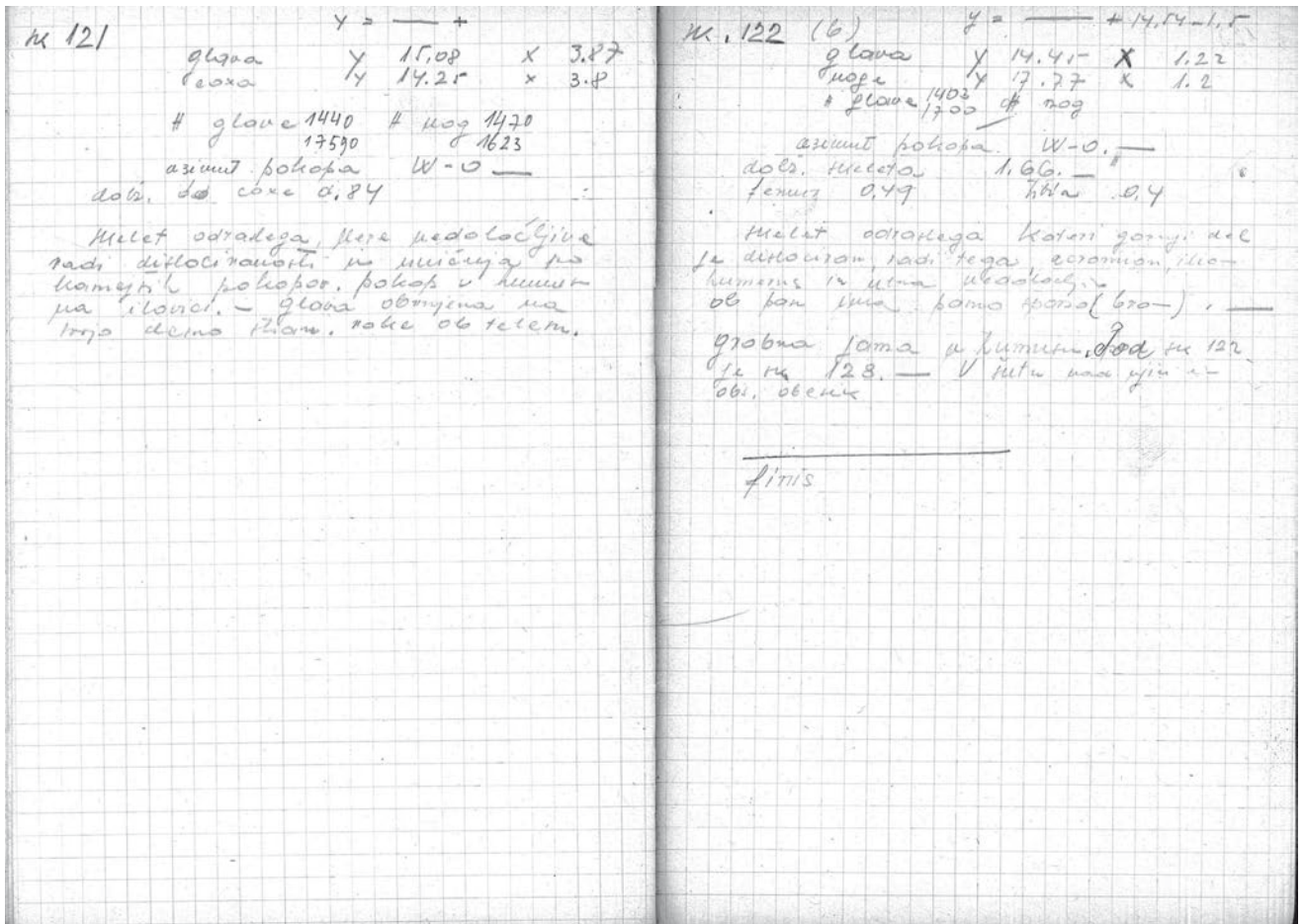

Sk 121                    y = \_\_\_\_\_ +

glava	y	15.08	x	3.87
coxa	y	14.25	x	3.8
H glave	1440	H nog	1470	
	17590		1623	

azimut pokopa W-0  
dolž. do coxe 0.84

Skelet odraslega. Mere so nedoločljive radi dislociranosti in uničenja pri kasnejših pokopih. Pokop v humusu na ilovici. glava obrnjena na svojo desno stran. Roke ob telesu.

Sk. 122 (b)                    y = \_\_\_\_\_ +14.54- 1.5

glava	y	14.45	x	1.22
noge	y	17.77	x	1.2
H glave	1403	H nog		
	1700			

azimut pokopa W-0  
dolž. skeleta 1.66  
femur 0.49    tibia 0.4

Skelet odraslega, kateri gornji del je dislociran, radi tega acromion, ilion, humerus in ulna nedoločljive. Ob pasu ima pasno spono (bron).  
Grobna jama v humusu, pod sk 122 je sk 128  
V štu nad njim en obs. obesek

finis

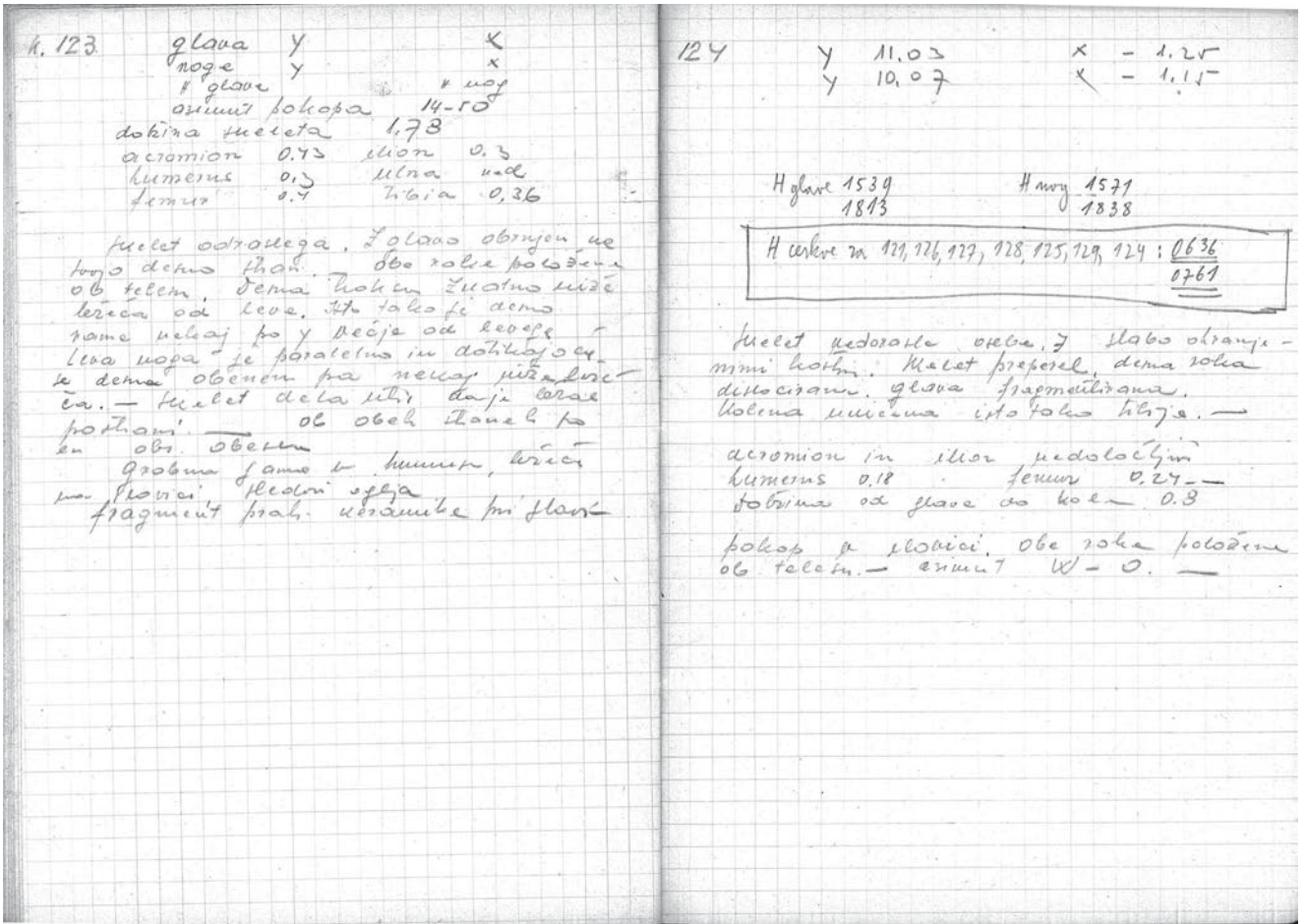

Sk.123  
 glava y x  
 noge y x  
 H glave H nog  
 azimut pokopa 14-50  
 dolž. skeleta 1.78  
 acromion 0.43 ilion 0.3  
 humerus 0.3 ulna /  
 femur 0.4 tibia 0.36

Skelet odraslega. Z glavo obrnjen na svojo desno stran. Obe roke položene ob telesu. Desna koksna kost znatno nižje ležeča od leve. Isto tako je desna rama nekaj po y večja od levega. Leva noga je paralelno in dotikajoča se desne, obenem pa nekaj nižje ležeča. Skelet dela utis da je skelet ležal postrani. Ob obeh straneh po en obs. obesek. Grobna jama v humusu, ležeča na ilovici, sledovi oglja. fragment prah keramike pri glavi.

124  
 y 11.03 x - 1.25  
 y 10.07 x - 1.25  
 H glave 1534 H nog 1571  
 1813 1838  
 H cerkve za 121, 126, 127, 128, 125, 129, 124 : 0.636  
0.761

Skelet nedorasle osebe. Z slabo ohranjenimi kostmi. Skelet preperel, desna roka dislocirana, glava fragmentirana. Kolena uničena isto tako tibije.

acromion in ilion nedoločljiva  
 humerus 0.18 femur 0.24  
 dolž. od glave do kolen 0.80

pokop v ilovici, obe roki položeni ob telesu. azimut pokopa W-0

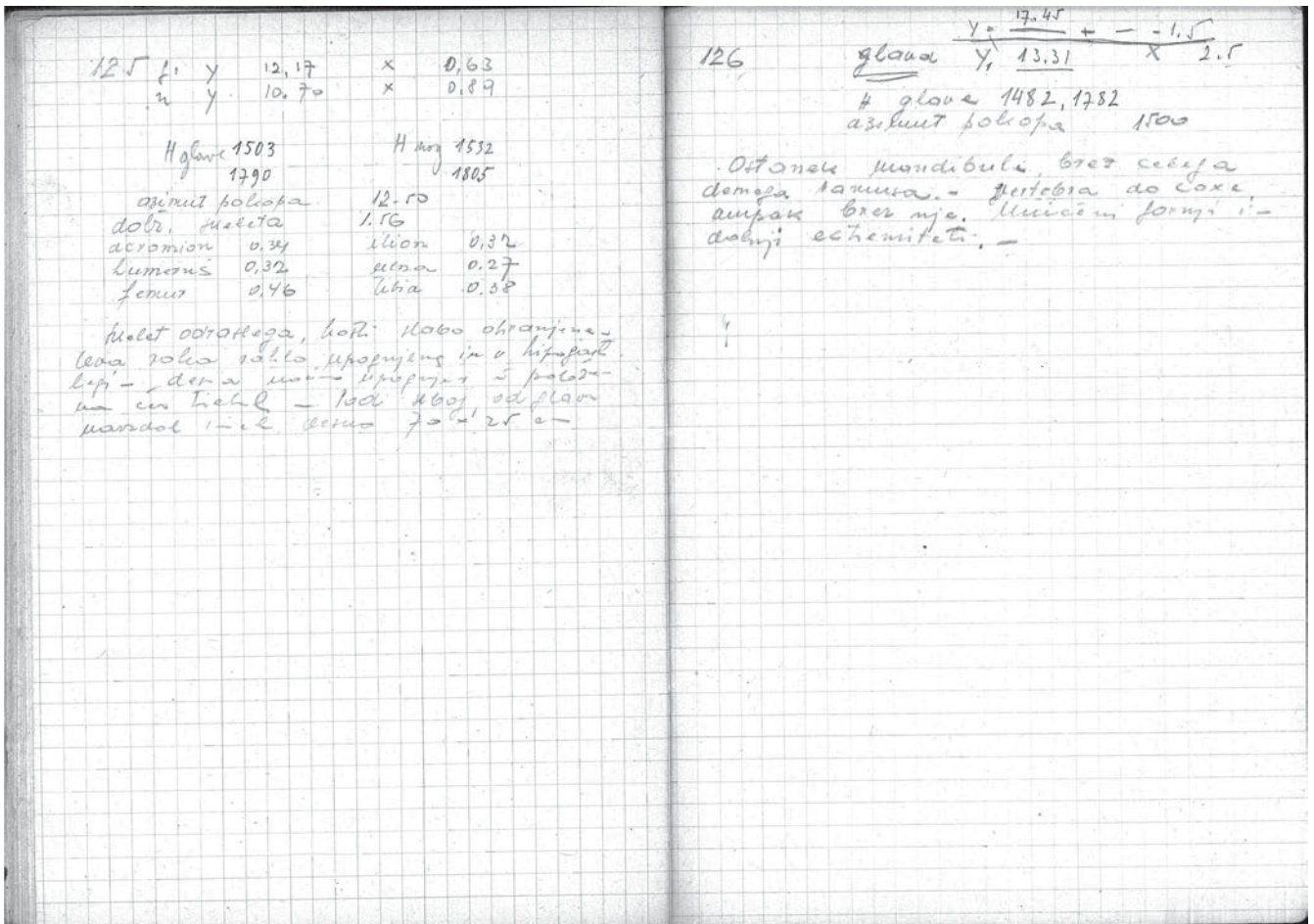

125 g. y 12.17 x 0.63  
 n. y 10.70 x 0.89  
 H glave 1503 H nog 1532  
 1790 1805  
 azimut pokopa 12.50  
 dolž. pokopa 1.56  
 acromion 0.34 ilion 0.32  
 humerus 0.32 ulna 0.27  
 femur 0.46 tibia 0.38

Skelet odraslega, kosti slabo ohranjene, leva roka rahlo upognjena in v hipogastrični legi. Desna močno upognjena in položena čez trebuh. Pod seboj, od glave navzdol imel desko 70x 25cm

126 y U + \_\_\_\_\_ - 1.5  
 glava y 13.31 x 2.5  
 H glave 1482, 1782  
 azimut pokopa 1500

Ostanek mandibule brez celega desnega ramusa. Vertebra do coxe, ampak brez nje. Uničeni gornji in dolnji extremiteti.

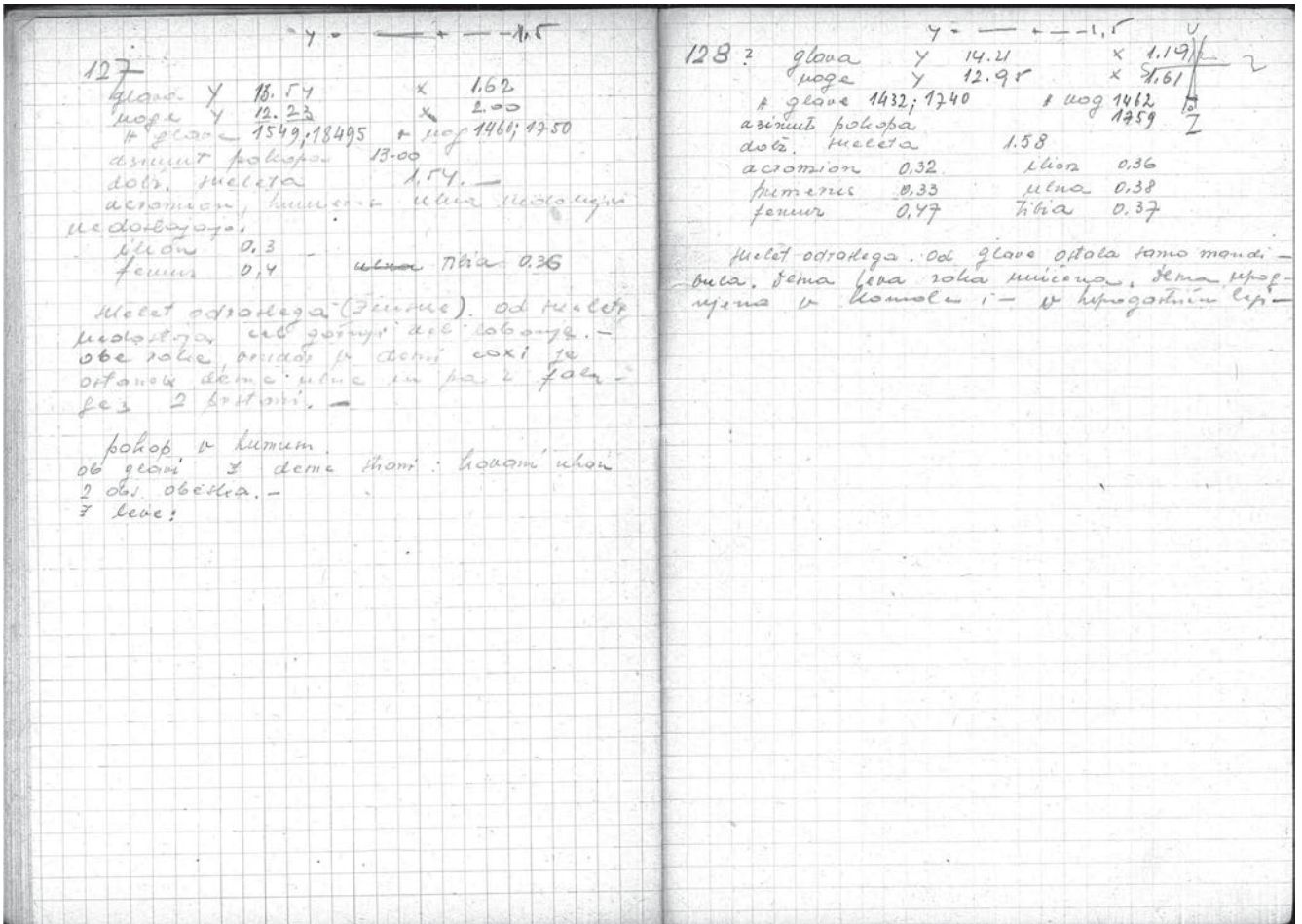

y \_\_\_\_\_ + \_\_\_\_\_ - 1.5

127

glava y	13.54	x	1.62
noge y	12.23	x	3.00
H glave	1549, 18495	H nog	1460, 1750
azimut pokopa	13-00		
dolž. skeleta	1.54		
ilion	0.3		
femur	0.4	ulna Tibia	0.36

Skelet odraslega (ženske). Od skeleta nedostaja cel gornji del lobanje, obe roki. Vendar v desni coxi je ostanek desne ulne in pa 2 falange s 2 prstani.

Pokop v humusu.

Ob glavi z desne strani kovani uhan in 2 obs. obeska.

Z leve:

y \_\_\_\_\_ + \_\_\_\_\_ - 1.5

128?

glava y	14.21	x	1.19
noge y	12.95	x	1.61
H glave	1432, 1740	H nog	1462, 1759
azimut pokopa			
dolž. skeleta	1.58		
acromion	0.32	ilion	0.36
humerus	0.33	ulna	0.38
femur	0.47	tibia	0.37

Skelet odraslega. Od glave ostala samo mandibula. Desna leva roka uničena, desna upognjena v komolcu in v hipogastrični legi.

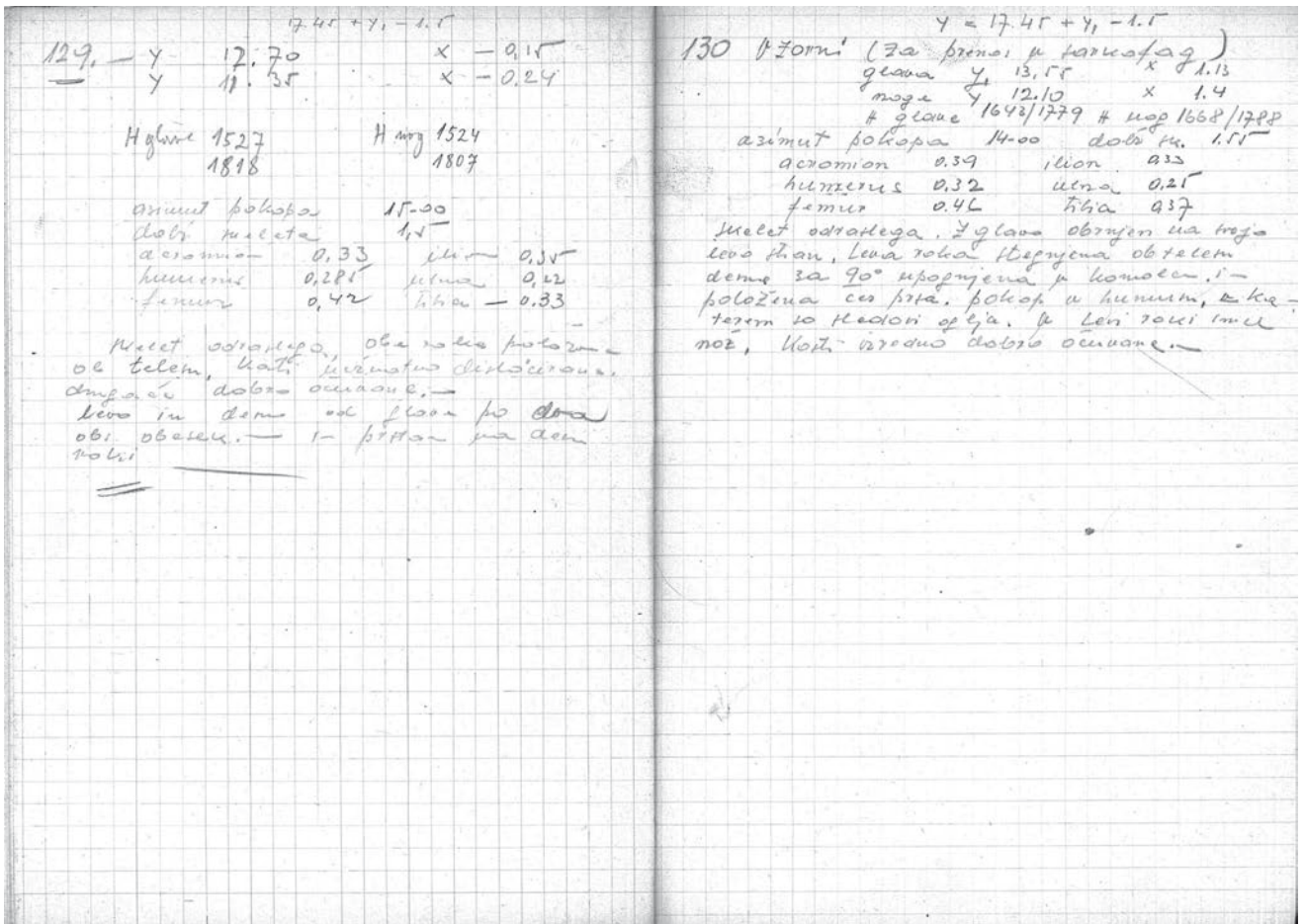

$y = 17.45 + y_1 - 1.5$   
 129.  
 $y = 12.70$   $x = 0.15$   
 $y = 11.35$   $x = 0.24$   
 H glave 1527 H nog 1524  
 1818 1807  
 azimut pokopa 15-00  
 dolž. skeleta 1.5  
 acromion 0.33 ilion 0.35  
 humerus 0.285 ulna 0.22  
 femur 0.42 tibia 0.33

Skelet odraslega. Obe roki sta položeni ob telesu, kosti neznatno dislocirane, drugače dobro ohranjene. Levo in desno od glave po dva obs. obeska in prstan na desni roki.

$y = 17.45 + y_1 - 1.5$   
 130 Vzorci (za prenos v sarkofag)  
 glava  $y = 13.55$   $x = 1.13$   
 noge  $y = 12.10$   $x = 1.4$   
 H glave 1643/1779 H nog 1668/1788  
 azimut pokopa 14-00  
 dolž. skeleta 1.55  
 acromion 0.39 ilion 0.33  
 humerus 0.32 ulna 0.25  
 femur 0.46 tibia 0.37

Skelet odraslega. Z glavo obrnjen na svojo levo stran. Leva roka stegnjena ob telesu desna za 90° upognjena v komolcu, položena čez prsa. Pokop v humusu, v katerem so sledovi oglja. V levi roki imel nož. Kost izredno dobro ohranjene.

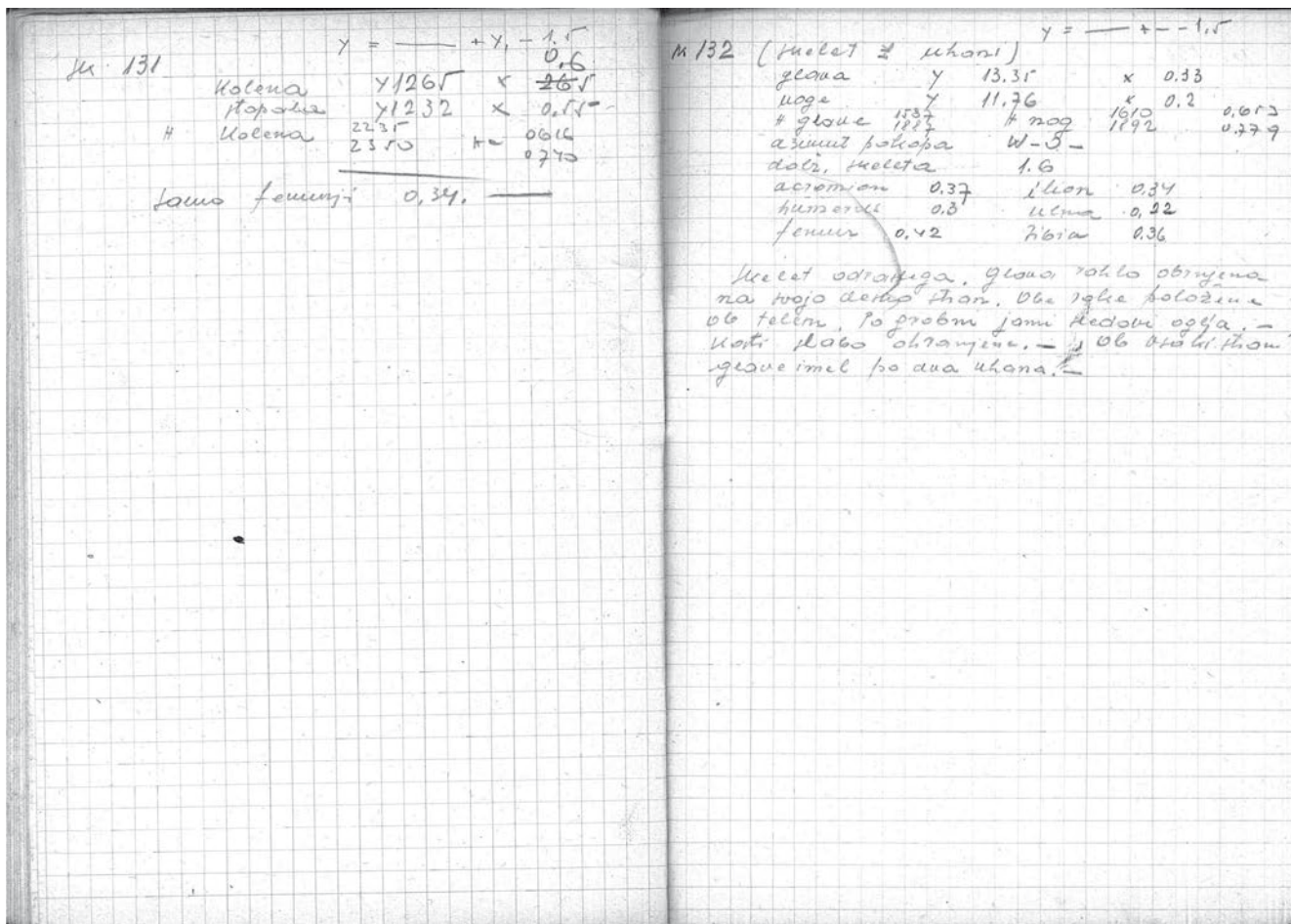

Sk 131

		y	_____	+ y <sub>1</sub> - 1.5
kolena y	1265	x	0.6	
stopala y	1232	x	0.55	
H kolena	2235	Hc	0616	
	2350		0740	

Samo femurji 0.34

M 132 (Skelet z uhani)

		y	_____	+ _____ - 1.5
glava y	13.35	x	0.33	
noge y	11.76	x	0.2	
H glave	1587	H nog	1610	0.653
	1887		892	0.779

azimut pokopa W-0  
 dolž. skeleta 1.6  
 acromion 0.37      ilion 0.34  
 humerus 0.3      ulna 0.22  
 femur 0.42      tibia 0.36

Skelet odraslega. Glava rahlo obrnjena na svojo desno stran. Obe roki položeni ob telesu. Po grobni jami sledovi oglja. Kostni slabo ohranjene. Ob vsaki strani glave imel po dva uhana.

Sk. 133 fragmenti keramike

glava	y 11.33	x = -0.12	
noge	y 11.8	x = 0.00	
H glave	1570	H nog 1629	0.657
	1870	1912	0.779

dolž. skeleta 1.55

acromion	.34	ilion /
humerus	0.32	ulna 0.215
femur	0.44	tibia 0.35

Skelet odraslega. Z glavo obrnjen na svojo desno stran. Leva roka ob telesu, desna rahlo upognjena in v hipogastrični legi. Kostni zelo slabo ohranjene in dislocirane. Desno od sk 133 je 132s katerim je istočasno pokopan. Kostni zelo slabo ohranjene in dislocirane. Grobna jama v humusu, v katerem so sledovi oglja. Glava in prsni koš znatno viši od nog.

Sk. 134 grobnica

glava	y 14.4	x 2.55	
noge	y 12.95	x 2.85	
H glave	1787	H nog 1851	0.053
	2098	2149	0.779

azimut pokopa 13-00  
dolž. pokopa 1.7

acromion	0.37	humerus 0.33	ulna 0.27
femur	0.47	tibia 0.38	

Skelet odraslega. Glava stoji na occipitalnem delu, desni humerus poškodovan v ramenskem delu. Leva coxa v normalni legi, desna pomaknjena navzdol, medtem ko je femur ostal v prvotni legi. Oba femurja močno pomaknjena v desno s svojim dolnjim delom. Tibije so pa ostale namestu. Pod nogami (sp. del) se nahajajo kosti individua pod sk. 34. Leva roka položena ob telesu, desna pa čez femur. Grobna jama v humusu, zelo ozka obložena z kamni, kateri so pod pritiskom zlezli proti notranji strani. Ob glavi komadi stekla.

Grobna jama.

y = \_\_\_\_ + \_\_\_\_ -1.5

Sk. 133 fragmenti keramike			
glava	y 11.33	x -0.12	
noge	y 11.8	x 0.00	
H glave	1570	H nog 1629	0.657
	1870	1912	0.779
dolž. skeleta	1.55		
acromion	.34	ilion /	
humerus	0.32	ulna 0.215	
femur	0.44	tibia 0.35	

Skelet odraslega. Z glavo obrnjen na svojo desno stran. Leva roka ob telesu, desna rahlo upognjena in v hipogastrični legi. Kostni zelo slabo ohranjene in dislocirane. Desno od sk 133 je 132s katerim je istočasno pokopan. Kostni zelo slabo ohranjene in dislocirane. Grobna jama v humusu, v katerem so sledovi oglja. Glava in prsni koš znatno viši od nog.

y = \_\_\_\_ + \_\_\_\_ -1.5

Sk. 134 grobnica			
glava	y 14.4	x 2.55	
noge	y 12.95	x 2.85	
H glave	1787	H nog 1851	0.053
	2098	2149	0.779
azimut pokopa	13-00		
dolž. pokopa	1.7		
acromion	0.37	humerus 0.33	ulna 0.27
femur	0.47	tibia 0.38	

Skelet odraslega. Glava stoji na occipitalnem delu. Desni humerus poškodovan v ramenskem delu. Leva coxa v normalni legi, desna pomaknjena navzdol, medtem ko je femur ostal v prvotni legi. Oba femurja močno pomaknjena v desno s svojim dolnjim delom. Tibije so pa ostale namestu. Pod nogami (sp. del) se nahajajo kosti individua pod sk. 34. Leva roka položena ob telesu, desna pa čez femur. Grobna jama v humusu, zelo ozka obložena z kamni, kateri so pod pritiskom zlezli proti notranji strani. Ob glavi komadi stekla.

Grobna jama.



Sk. 135 (na vogalu suhega zidu)

$y = y_1 - 1,5$

(# glave 2200 2270 / # nog 2220 2270)

glava y = 13,15 x = -2,75

noge y 12,10 x = -1,98

# glave 2181, 2260 # nog 2280, 2310

azimut pokopa 10-50

dolžina skeleta 1,6

acromion 0,37 ilion 0,3

humerus 0,31 ulna 0,25

femur 0,72 tibia 0,36

Skelet odraslega, kosti slabo ohranjene. Obe roki sta stegnjeni ob telesu. Pokop v humusu, v katerem so sledovi oglja.

#a 0639 0,679 (130, 142, 143, 144, 145, 146, 147, 0719 135)

136 (Vzhodno od drevesa) z obsenčniki

2 obs. ob. na levi strani 17,95 + \_\_\_ - 1,5

glava y 15,70 x = -0,63

noge y 14,46 x = -1,5

# glave 1413 1578 # nog 1404 1557

azimut pokopa 10-50

dolž. skeleta 1,5 m

acromion 0,39 ilion 0,36

humerus 0,31 ulna 0,25

femur 0,41 tibia 0,33

Skelet odraslega, glava malo dislocirana in fragmentirana. Roke so položene ob telesu, kosti slabo očuvane.

Z leve strani glave 2 obs. obeska.

136 ✓ 17,45 2981 2961

14,20 1495 1480

31.650 576 576

630 919 904

30460 -919 904

+ 150

31650 633 ✓

630 -10,6 ✓

30460 609,2

150 +3

Sk. 135 (na vogalu suhega zidu)

$y = y_1 - 1,5$

glava	y	13.15	x -2.75
noge	y 1	2.10	x -1.98
H glave		2181, 2260	H nog 2280, 2310
azimut pokopa			10-00
dolž. pokopa			1.6
acromion		0.37	ilion 0.3
humerus		0.31	ulna 0.25
femur		0.42	tibia 0.36

Skelet odraslega. Kostni slabo ohranjene. Obe roki sta stegnjeni ob telesu. Pokop v humusu v katerem so sledovi oglja.

Za 0639 0679 (130, 142, 143, 144, 145, 146, 147, 0719 135)

[zadnja platnica, notranja stran]

136 (Vzhodno od drevesa) z obsenčniki

2 obs. ob. na levi strani 17.95 + \_\_\_ - 1.5

glava	y	15.70	x -0.63
noge	y	14.46	x -1.5
H glave		1413, 1578	H nog 1404, 1557
azimut pokopa			10-50
dolž. skeleta			1.5
acromion		0.39	ilion 0.36
humerus		0.31	ulna 0.23
femur		0.41	fibia 0.33

Skelet odraslega. glava malo dislocirana in fragmentirana. Roke so položene ob telesu, kosti slabo očuvane.

Z leve strani glave 2 obs. obeska.

136 17.45 2981 2961

14.20 1495 1480

31.650 576 576

630 919 904

30460 -919 904

+ 150

31650 633

630 -10.6

30460 609.2

150 +3

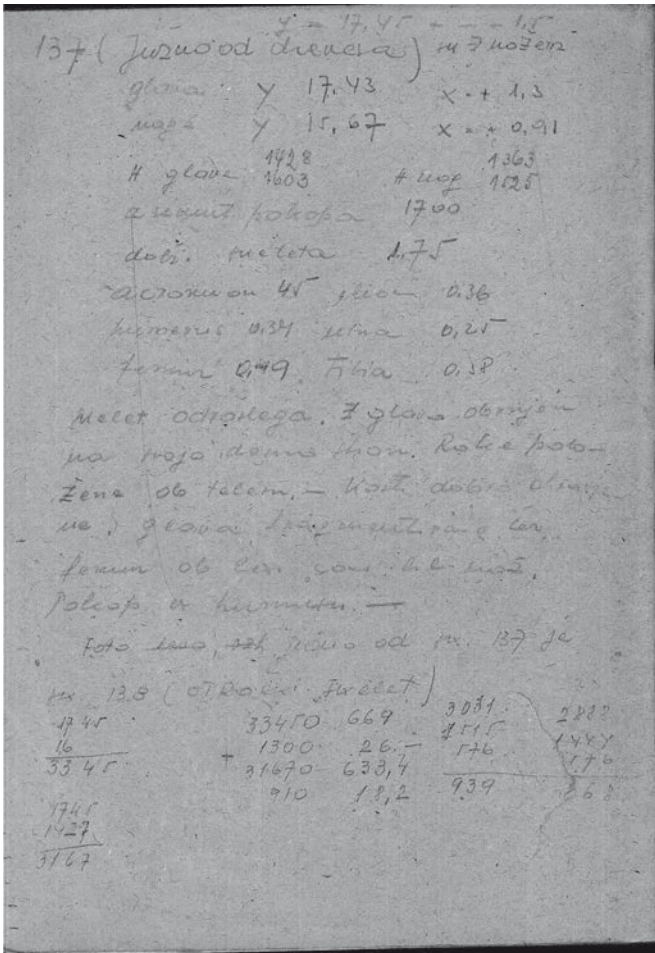

[zadnja platnica, zunanja stran]

y17.45\_\_1.5  
137 (južno od drevesa) in z nožem  
glava y 17.43 x + 1.3  
noge y 15.67 x 0.91  
H glave 1428, 1603 H nog 1363, 1525  
azimut pokopa 1700  
dolž. skeleta 1.75  
acromion 45 ilion 0.36  
humerus 0.34 ulna 0.25  
femur 0.99 tibia 0.38

Skelet odraslega. Z glavo obrnjen na svojo desno stran. Roke položene ob telesu. Kosto dobro ohranjene. glava fragmentirana, čez femur ob levi coxi je bil nož. Pokop v humusu.  
Foto levo, vzh. južno od sk. 137 je

sk. 138 (otroški skelet).

1745	33450	669	3031	2888
16	1300	26	1515	1444
3345	31670	633,4	576	576
	910	18,2	939	368
1745				
1427				
3167				

2. 5. ZVEZEK 4

Prepoznavnost zapisa je je razmeroma dobra. Ske-  
nirane strani dnevnika smo pomanjšali na 60 % izvirne  
velikosti.

4 x PLATNICA + 56 STRANI

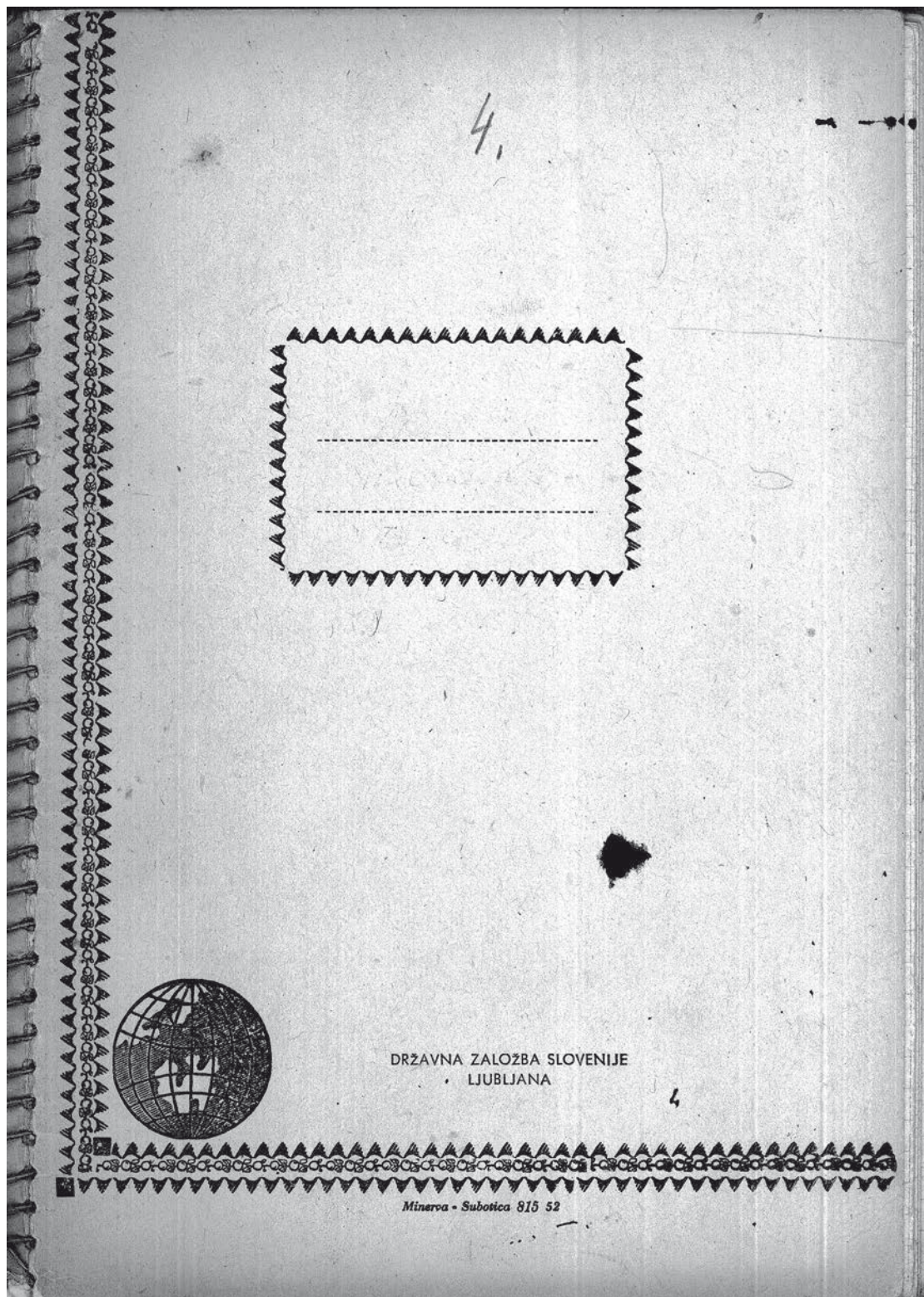

4. zvezek erenskega dnevnika za leto 1953. Original hrani Narodni muzej Slovenije, Arhiv Arheološkega oddelka, inv. št. 431d.

138. ✓	32750	655	3374	3556
	1700	24.-	1687	1778
	32080	641,6	576	576
	1650	33.-	1111	1202
139. ✓	28970	579,4	3006	3024
	-2220	44,4	1503	1512
	28510	570,5	576	576
	-2210	44,2	0,927	0,936
140. ✓	31870	637,4	2813	2902
	-2600	52.-	1406	1451
	30360	607,2	576	576
	-3400	68,-	830	875
141. ✓	33890	677,8	3214	3195
	2490	50.-	1607	1597
	32770	654,8	576	576
	2650	33.-	1031	1021
142. ✓	35970	719,4	3161	3173
	1810	36,2	1580,5	1586,5
	34220	684,4	679	679
	2120	42,4	-891	-907
143. ✓	36950	739	2994	3556
	1320	26,4	1497	1778
	35100	702	679	576
	1550	31	0,818	0,831
144. ✓	35150	703	3185	3157
	230	40,6	1592,5	1578,5
	34390	687,8	679	679
	460	9,2	-913	-899

29.V.53 17,45+4,-1,5 str. 1,

14. 138 (otroški skelet vzhodno od 137)

glava y 16,8 x +1,7  
 noge y 16,3 x +1,65  
 H glave 1601,1778 H nog 1697,1859  
 azimut pokopa 17-00  
 dolž. od glave do kolen 0,7  
 acromion 0,18 ilion 0,18  
 humerus 0,12 ulna 0,11  
 femur 0,17 tibia 0,13

otroški skelet, kosti posebno pa zgolaj popolnoma prepereli. Kost tudi na lahko dislocirane. Pokop v humusu pomešanem z ilovico. Obe roki upognjene v komolcu in prekrizane na trebuhu. - v grobnj jami sledovi oglja. - brez pridevkov.

[Notranja platnica]

138	32750	655	3374	3556
	1700	24	1687	1778
	32080	641,6	576	576
	1650	33	1111	1202
139	28970	579,4	3006	3024
	-2220	44,4	1503	1512
	28510	570,5	576	576
	-2210	44,2	0,927	0,936
140	31870	637,4	2813	2902
	-2600	52	1406	1451
	30360	607,2	576	576
	-3400	68	830	875
141	33890	677,8	3214	3195
	2490	50	1607	1597
	32770	654,8	576	576
	2650	53	1031	1021
142	35970	719,4	3161	3173
	1810	36,2	1580,5	1586,5
	34220	684,4	679	679
	2120	42,4	-891	-907
143	36950	739	2994	3556
	1320	26,4	1497	1778
	35100	702	679	576
	1550	31	0,818	0,831
144	35150	703	3185	3157
	230	40,6	1592,5	1578,5
	34390	687,8	679	679
	460	9,2	-913	-899

[oštevilčena stran 1]

29.V.1953 17,45+4,-1,5 str. 1

Sk. 138 (otroški skelet vzhodno od 137)

glava y 16,8 x +1,7  
 noge y 16,3 x +1,65  
 H glave 1601/1773 H nog 1697/1859  
 azimut pokopa 17-00  
 dolž. od glave do kolen 0,7  
 acromion 0,18 ilion 0,18  
 humerus 0,12 ulna 0,11  
 femur 0,17 tibia 0,13

Otroški skelet, kosti posebno pa zgolaj popolnoma prepereli. Kost tudi na lahko dislocirane. Pokop v humusu pomešanem z ilovico. Obe roki upognjene v komolcu in prekrizane na trebuhu. V grobnj jami sledovi oglja. - brez pridevkov.

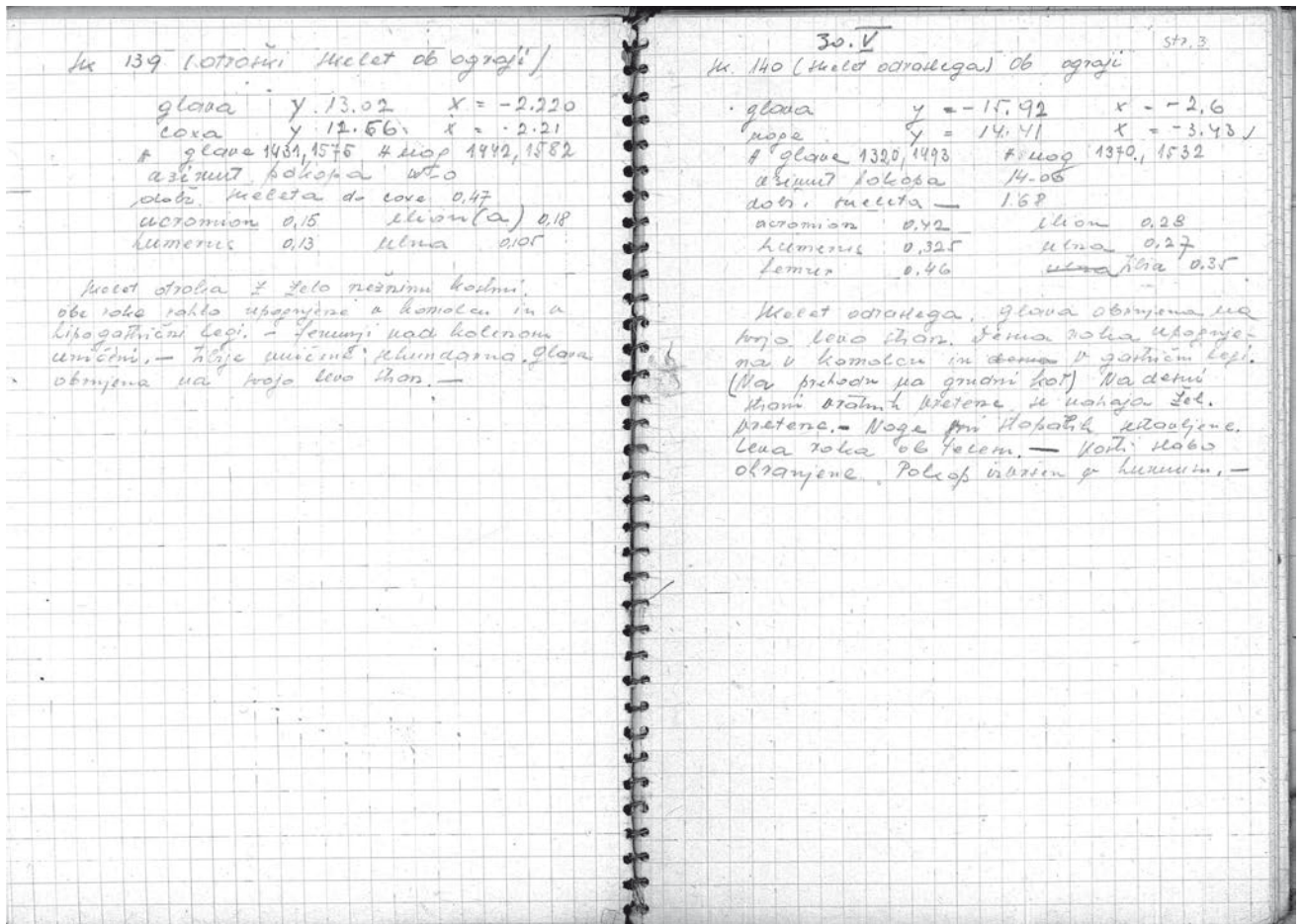

Sk 139 (otroški skelet ob ograji)

glava y 13.02 x 2.220

coxa y 12.56 x 2.12

H glave 1431/1575 H nog 1442/1582

azimut pokopa W-O

dolž. skeleta do coxe 0,47

acromion 0,15 ilion(a) 0,18

humerus 0,13 ulna 0,105

Skelet otroka z zelo nežnimi kostmi. Obe roke rahlo upognjene v komolcu in v hipogastrični legi. femurii nad kolenom uničeni, tibije uničene, sekundarno glava obrnjena na svojo levo stran.

[oštevilčena stran 3]

30.V

str. 3

Sk. 140 (skelet odraslega ob ograji)

glava y -15,92 x - 2,6

noge y 14,41 x 3,43

H glave 1320/1493 H nog 1370/1532

azimut pokopa 14-06

dolž. skeleta 1,68

acromion 0,42 ilion 0,28

humerus 0,325 ulna 0,27

femur 0,46 tibia 0,25

Skelet odraslega. glava obrnjena na svojo levo stran. Desna roka upognjena v komolcu in v gastrični legi. (Na prehodu na grudni koš). Na desni strani vratnih vretenc se nahaja žel. vreteno. noge pri stopalih sestavljene. Leva roka ob telesu. Kostni slabo ohranjene. Pokop izvršen v humusu.

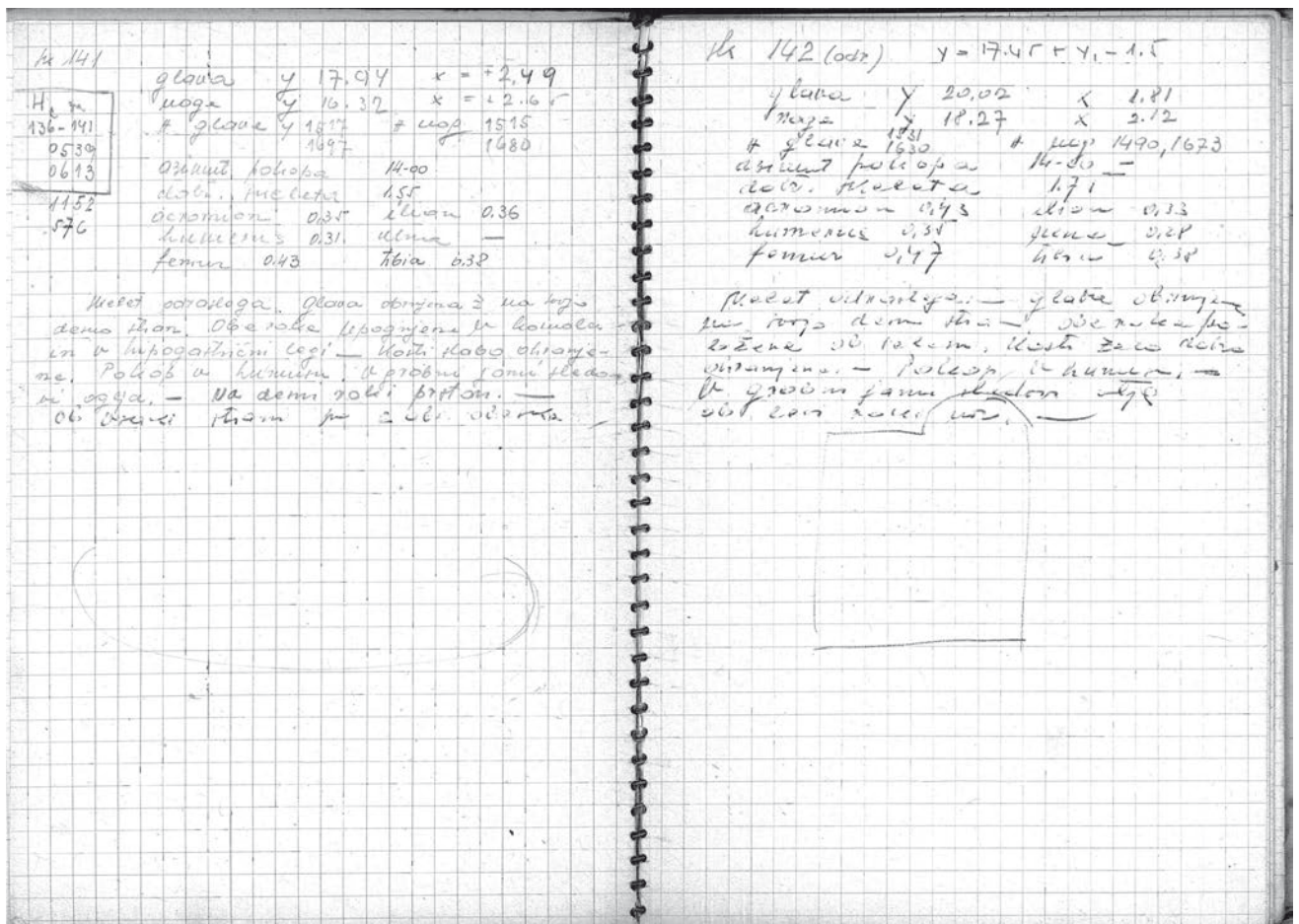

Sk 141  
 glava y 17,94 x = +2,49  
 noge y 16,32 x = +2,65  
 H glave H nog  
 azimut pokopa 14-00  
 dolž. skeleta 1,55  
 acromion 0,35 ilion 0,36  
 humerus 0,31 ulna /  
 femur 0,43 tibia 0,38

Skelet odraslega. glava obrnjena na svojo desno stran. Obe roke upognjene v komolcu in v hipogastrični legi. Kostni slobo ohranjene. Pokop v humusu. V grobni jami sledovi oglja. Na desni roki prstan. Ob vsaki strani po dva obs. obeska.

Sk 142 (odr.) y 17,45+ y,-1,5  
 glava y 20,02 x 1,81  
 noge y 18,27 x 2,12  
 H glave 1531/1630 H nog 1490/1673  
 azimut pokopa 14-00  
 dolž. skeleta 1,75  
 acromion 0,43 ilion 0,33  
 humerus 0,35 ulna 0,28  
 femur 0,47 tibia 0,38

Skelet odraslega. glava obrnjena na svojo desno stran, obe roke položene ob telesu. Kostni zelo dobro ohranjene. Pokop v humusu. V grobni jami sledovi oglja. Ob levi roki nož.

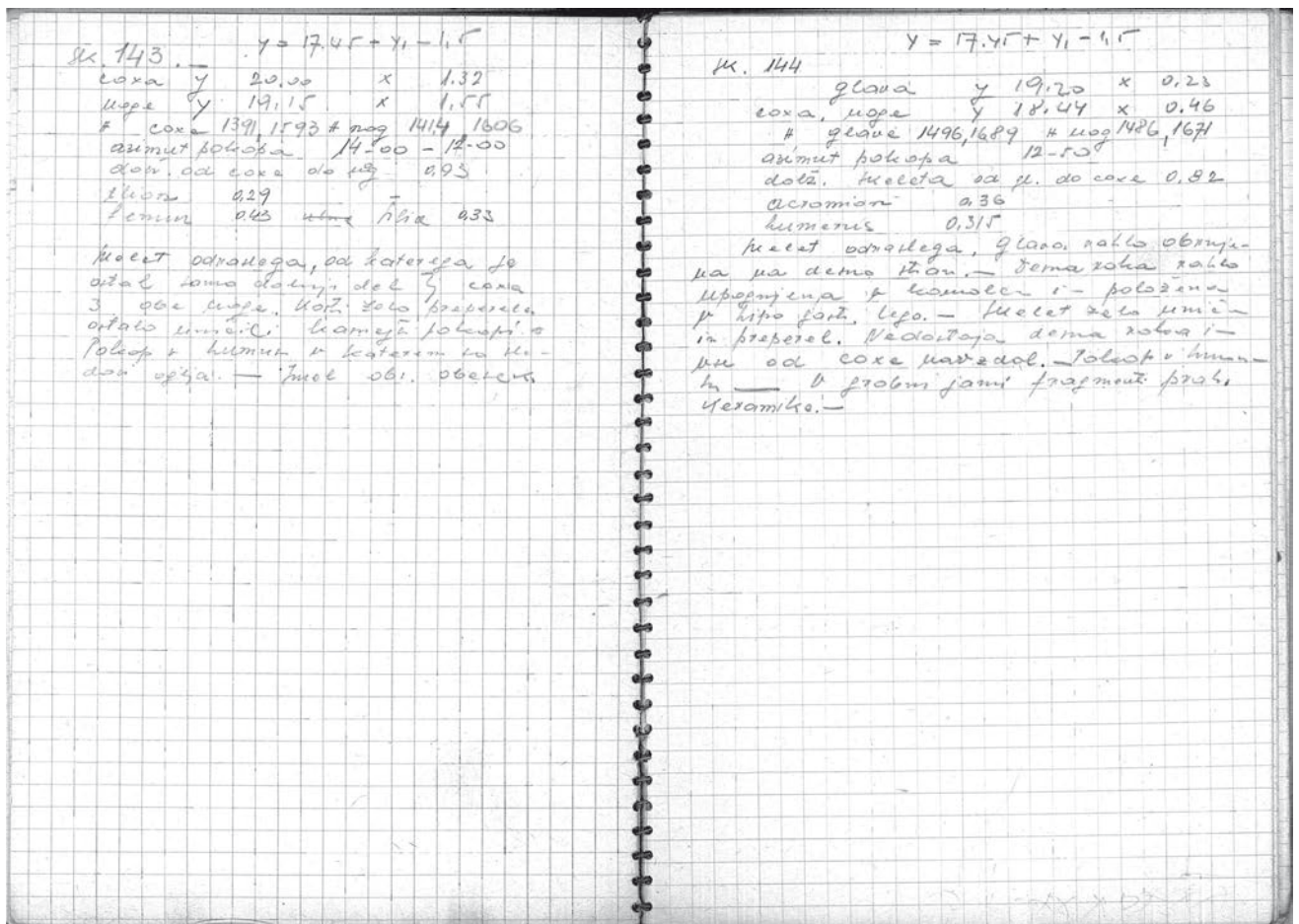

Sk. 143  $y = 17.45 + y_1 - 1.5$   
 coxa y 20.00 x 1.32  
 noge y 19.15 x 1.55  
 H coxae 1391/1593 H nog 1414/1606  
 azimut pokopa 14-00 - 12-00  
 dolž. od coxae do nog 0.95  
 ilion 0,29  
 femur 0,43 tibia 0,33

Skelet odraslega, od katerega je ostal samo dolnji del tj. coxa z obe noge. Kosti zelo preperete. Ostalo uničilo kasnejši pokopi. Pokop v humus v katerem so sledovi oglja. Imel obs. obesek.

Sk. 144  $y = 17.45 + y_1 - 1.5$   
 glava y 19.20 x 0.23  
 noge, coxa y 18.44 x 0.46  
 H glave 1496/1689 H nog 1486/1671  
 azimut pokopa 12-50  
 dolž. skeleta od glave do coxe 0.82  
 acromion 0,36  
 humerus 0,3/5

Skelet odraslega. glava rahlo obrnjena na desno stran. Desna roka rahlo upognjena v komolcu in položena v hipogastr. lego. Skelet je zelo uničen in preperel. Nedostaja desna roka in vse od coxe navzdol. Pokop v humus. V grobnj jami fragmenti prah. keramike.

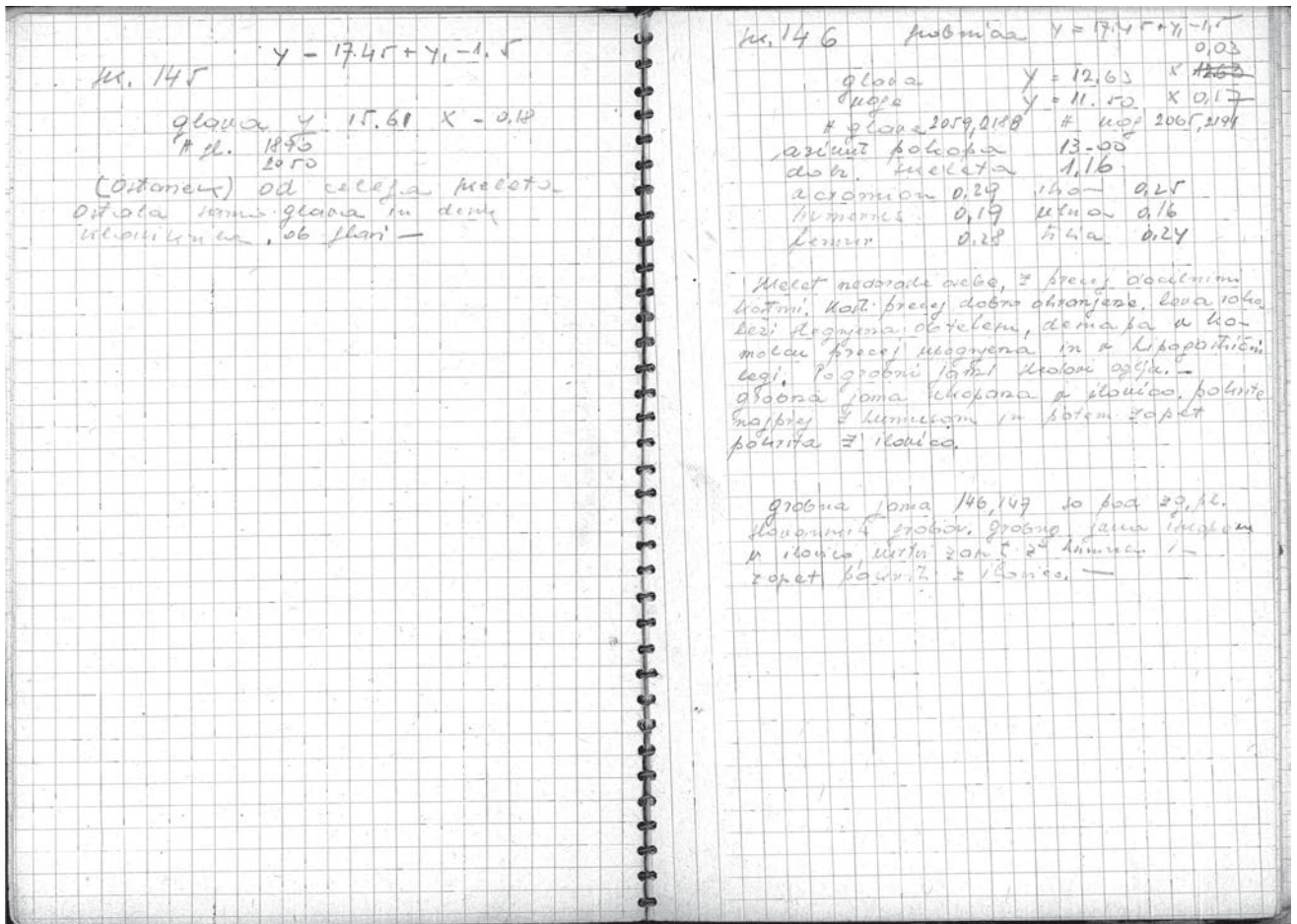

Sk 145  $y = 17.45 + y_1 - 1.5$   
 glava  $y = 15.61$   $x = 0.18$   
 H glave 1890/2050  
 (Ostanek) od celega skeleta ostala samo glava in desna klavikula ob glavi.

Sk. 146 Grobnica  $y = 17.45 + y_1 - 1.5$   
 glava  $y = 12.63$   $x = 0.03$   
 noga  $y = 11.50$   $x = 0.17$   
 H glave 2059/2188 H nog 2065/2191  
 azimut pokopa 13-00  
 dolž. skeleta 1.16  
 acromion 0.29 ilion 0.25  
 humerus 0.19 ulna 0.16  
 femur 0.28 tibia 0.24

Skelet nedorasle osebe, z precej docilnimi kostmi. Kostni precej dobro ohranjene. Leva roka leži stegnjena ob telesu, desna pa v kolcu precej upognjena in v hipogastrični legi. Po grobnici sledi ogleja. Grobna jama ukopana v ilovico, pokrita najprej z humusom in potem zopet pokrita z ilovico.

Grobna jama 146, 147 so pod zg. pl. slovanskih grobov. Grobna jama ukopana v ilovico, mrtvi zasuti z humusom in zopet pokriti z ilovico.



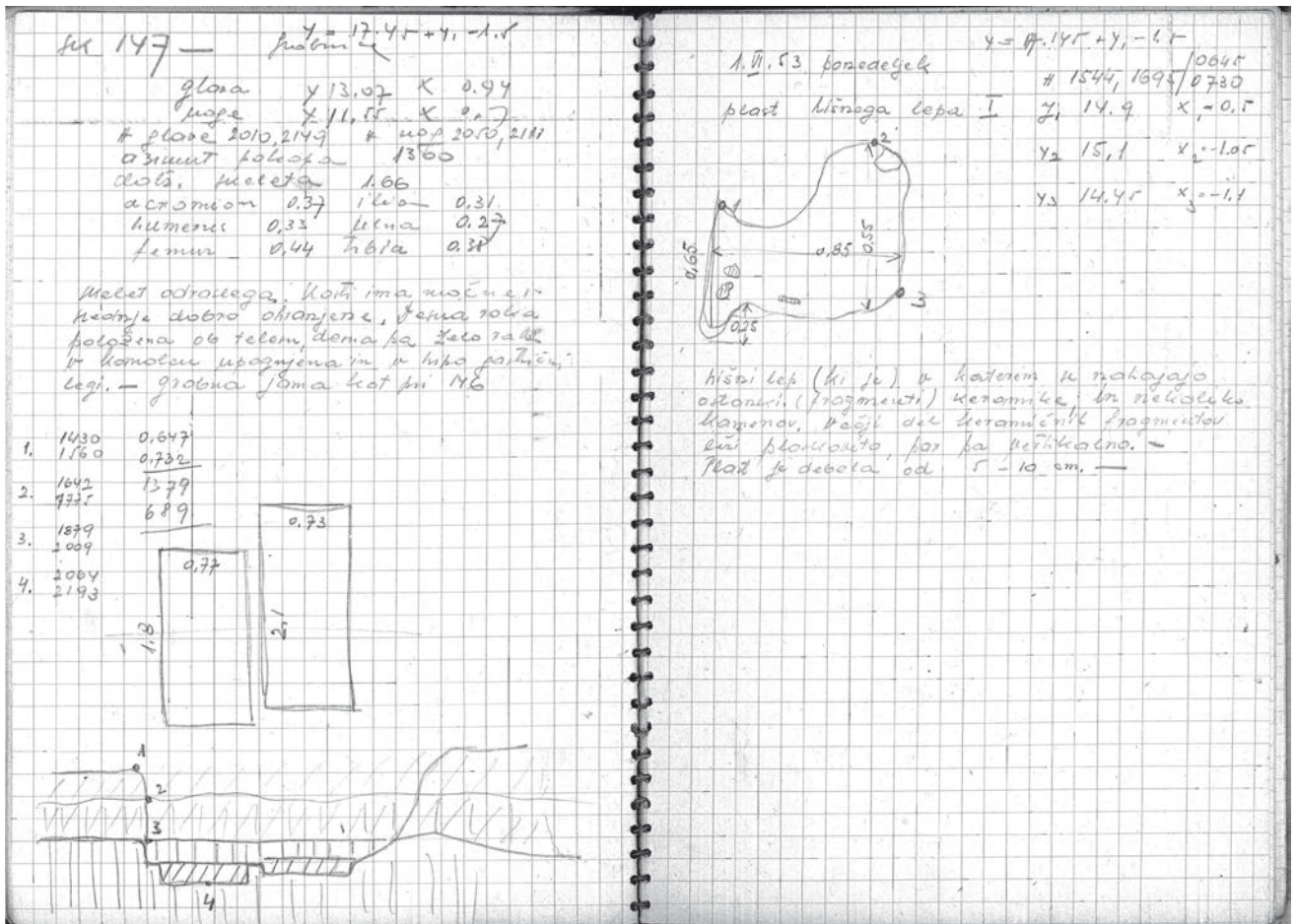

Sk 147 Grobnica  $y 17.45 + y_1 - 1.5$   
 glava  $y 13.07$   $x 0.94$   
 noge  $y 11.55$   $x 0.7$   
 H glave 2010/2149 H nog 2050/2111  
 azimut pokopa 13-00  
 dolž. skeleta 1.66  
 acromion 0.37 ilion 0.31  
 humerus 0.33 ulna 0.27  
 femur 0.44 tibia 0.38  
 Skelet odraslega. Kostni ima močne in srednje dobro ohranjene. Desna roka položena ob telesu, desna pa zelo rahlo v komolcu upognjena in v hipogastrični legi. Grobna jama kot pri 146.

1.VI.1953, ponedeljek

Plast hišnega lepa I.  $y 17.45 + y_1 - 1.5$   
 H 1544/1695/ 0.645/0.730  
 $y_1 14.9$   $x_1 -0.5$   
 $y_2 15.1$   $x_2 -1.05$   
 $y_3 14.45$   $x_3 -1.1$

Hišni lep v katerem se nahajajo ostanki (fragmenti) keramike in nekoliko kamnov. Večji del keramičnih fragmentov leži ploskovito, par pa vertikalno. Plast je debela od 5-10 cm.

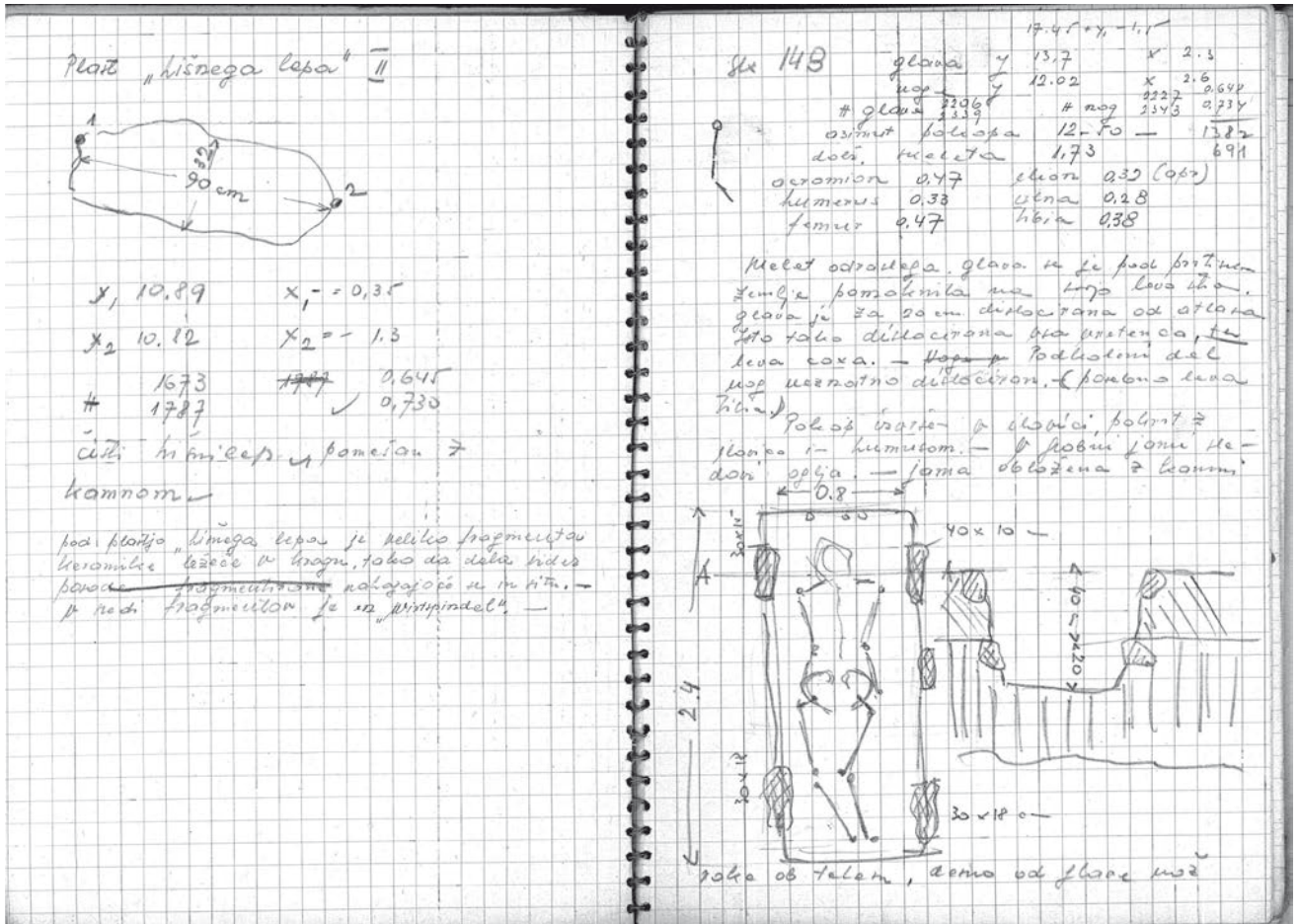

Plast "hišnega lepa" II.

$y_1$  10.89                       $x_1$  - 0.35  
 $y_2$  10.82                       $x_2$  - 1.3  
 H 1673/1787                      0.645/0.730

Čisti hišni lep pomešan z kamnom.

Pod plastjo hišnega lepa je veliko fragmentov keramike ležeče v krogu, tako da dela videz posode fragmentirane nahajajoče se in situ.

V sredi fragmentov je en "wirtspindel"

Sk 148                      y 17.45 +                       $y_1$ -1,5 y  
 glava                      y 13.7                      x 2.3  
 noge                      y 12.02                      x 2.6  
 H glave 2206/2339 H nog 0227/2343 0.648/0.734= 1382  
 azimut pokopa 12-50  
 dolž. skeleta 1.73  
 acromion 0.47                      ilion 0.32  
 humerus 0.33                      ulna 0.28  
 femur 0.47                      tibia 0.38

Skelet odraslega. glava se je pod pritiskom zemlje pomaknila na svojo levo stran. glava je za 20cm dislocirana od atlasa. Isto tako dislocirana vsa vretenca ter leva coxa. Podkoleni del nog neznaatno dislociran (posebno leva tibia).

Pokop izvršen v ilovici, pokrit z ilovico in humusom. V grobnih jami so sledovi oglja. Jama obložena z večjimi kamni.

Roke ob telesu. Desno od glave nož

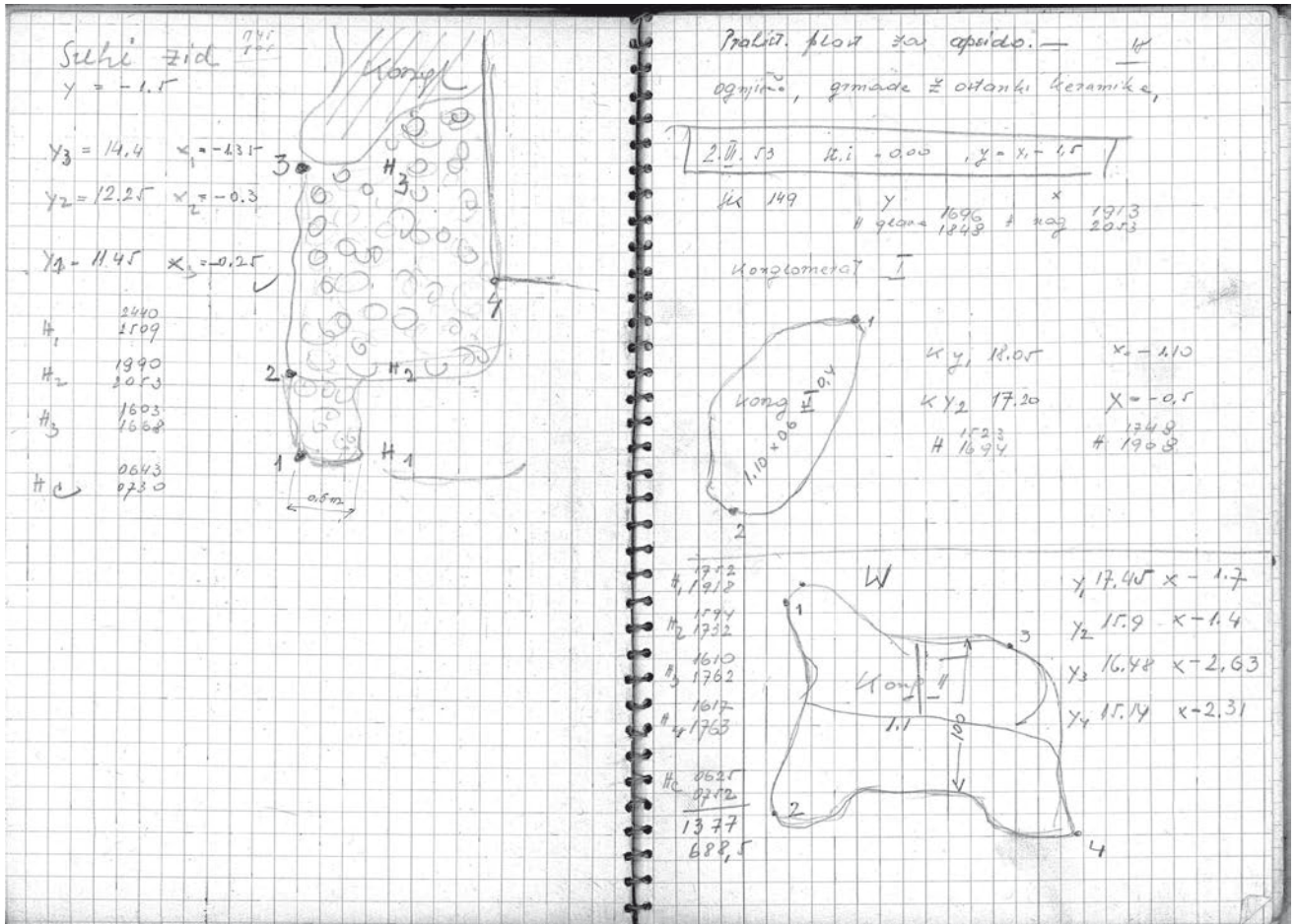

Suhi zid  
y = -1.5

$$y_3 = 11.45x_1 - 1.35$$

$$y_2 = 12.25x_2 - 0.3$$

$$y_1 = 0.144x_3 - 0.25$$

- H<sub>1</sub> 2440/2509
- H<sub>2</sub> 1990/2053
- H<sub>3</sub> 1603/1668
- H<sub>4</sub> 0643/0730

Prahist. plast za apsidu  
ognjišče, grmade z ostanki keramike

2.VI.53 St.i. 0.00 y = x<sub>1</sub> - 1.5

- Sk 149
- x
- y
- H glave 1698/1848 H nog 1913/2053
- Konglomerat I.
- Ky<sub>1</sub> 18.05 x<sub>1</sub> -1.10
- Ky<sub>2</sub> 17.20 x<sub>2</sub> -0.5
- H 1523/1694 H 1748/1908

- H<sub>1</sub> 1752, 1918 y<sub>1</sub> 17.45 x -1.7
- H<sub>2</sub> 1594, 1732 y<sub>2</sub> 15.09 x -1.4
- H<sub>3</sub> 1610, 1762 y<sub>3</sub> 16.48 x -2.63
- H<sub>4</sub> 1617, 1763 y<sub>4</sub> 15.14 x -2.31
- Hc 0625, 0752
- 1377
- 688,5

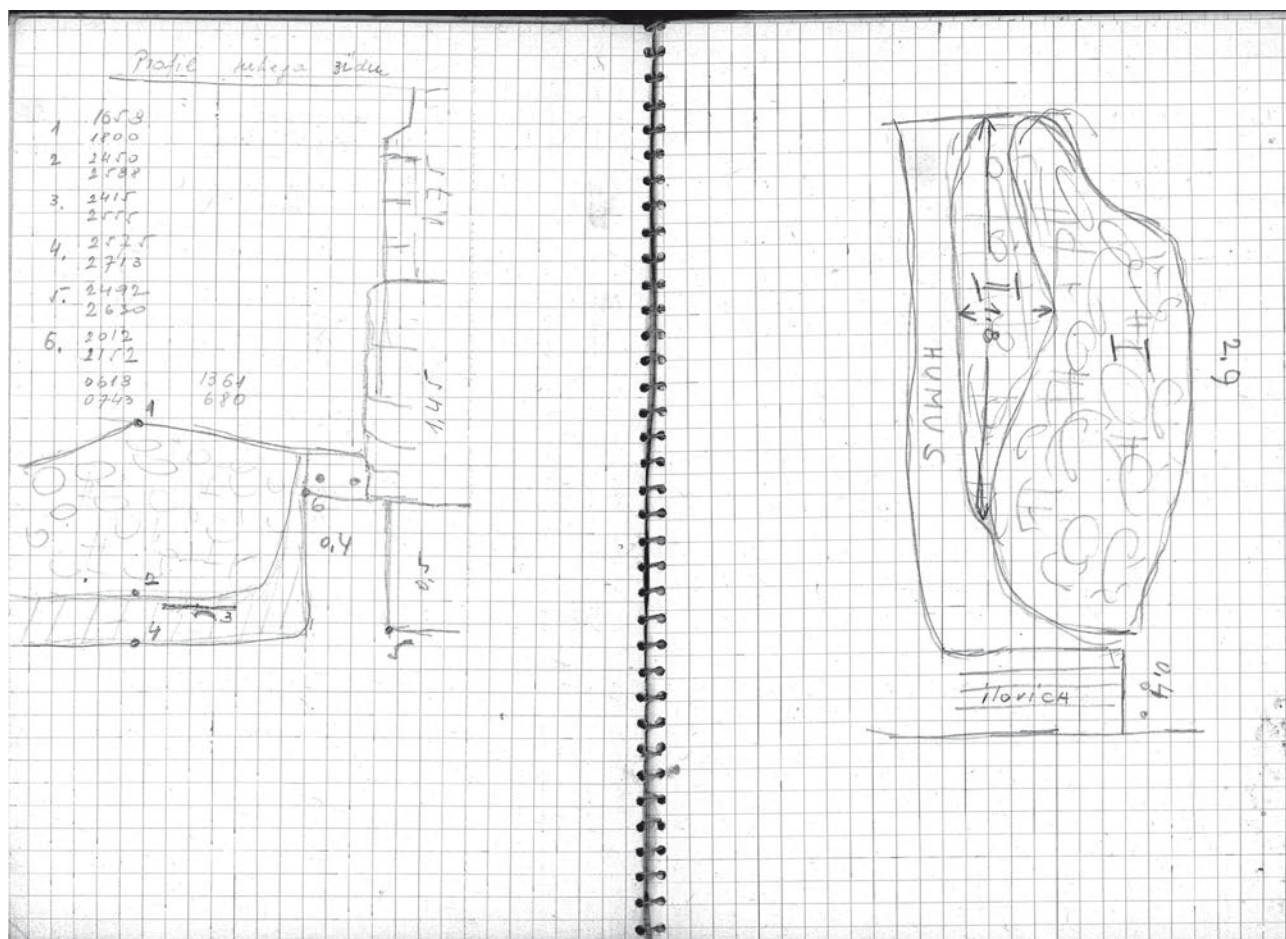

Profil suhega zidu (glej risbo)

- 1.1658, 1800
- 2.2450, 2588
- 3.2415, 2555
- 4.2575, 2713
- 5.2492, 2630
- 6.2012, 2152
- 0618 1361
- 0743 680

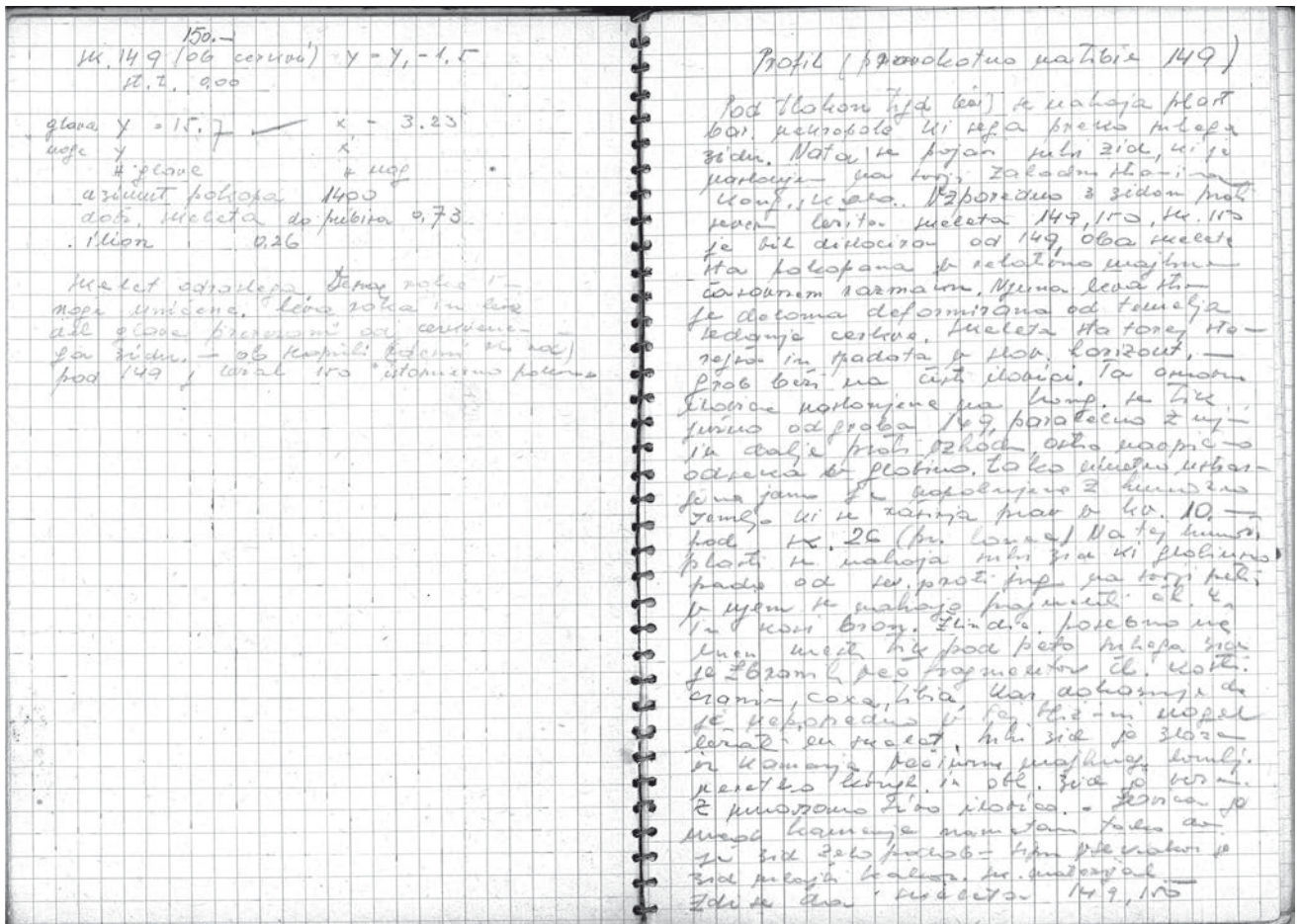

Sk. 149 in 150 (ob cerkvi)  $y = y_1 - 1,5$   
 St. t. 0.00

glava  $y = 15,7$   $x = -3,23$   
 noge  $y$   $x$   
 H glave H nog  
 azimut pokopa 14-00  
 dolž. skeleta do pubisa 0.73  
 ilion 0.26

Skelet odraslega. Desna roka in nogeta uničene. Leva roka in levi del glave prerezani cerkvenega zidu. Ob skapulii 149 ležal 150 istosmerno pokopan.

Profil (pravokotno na tibio 149)

Pod tlakom se nahaja plast bar. nekropole, ki sega preko suhega zidu. Nato se pojavi suhi zid, ki je naslonjen na svoji zahodni strani na kong. skalo. Vzporedno z zidom proti severu ležita skeleta 149, 150. Sk. 150 je bil dislociran od 149, oba skeleta sta pokopana v relativno majhnem časovnem razmaku. Njuna leva stran je deloma deformirana od temelja sedanje cerkve. Skeleta sta torej starejša in spadata v slov. horizont. Grob leži na čisti ilovici. Ta osnovna ilovica, naslonjena na kong. je tik južno od groba 149, paralelno z njim in dalje proti vzhodu, ostro navpično odseka v globino. Tako umetno ustvarjena jama je napolnjena s humozno zemljo, ki se razširja prav v kv. 10, pod sk. 26 (pri koncu). Na tej humoz. plasti se nahaja suhi zid, ki globinsko pada od sev. proti jugu na svoji peti. V njem se nahajajo fragmenti čl. k. in kosi bron. žindre. Posebno na enem mestu tik pod peto suhega zidu, je zbranih več fragmentov čl. kosti cranium, coxa, tibia - kar dokazuje, da je neposredno v tej bližini moral ležati en skelet. Suhi zid je zložen iz kamnja, večinoma majhnega lomlj., neredko je kongl. in obl. zid je vezan z humozno fino ilovico. Ilovica je med kamenjem nametana, tako, da je zid zelo podoben sipu. Vsekakor je zid mlajši kakor sk. material. Zdi se da sta skeleta 149, 150

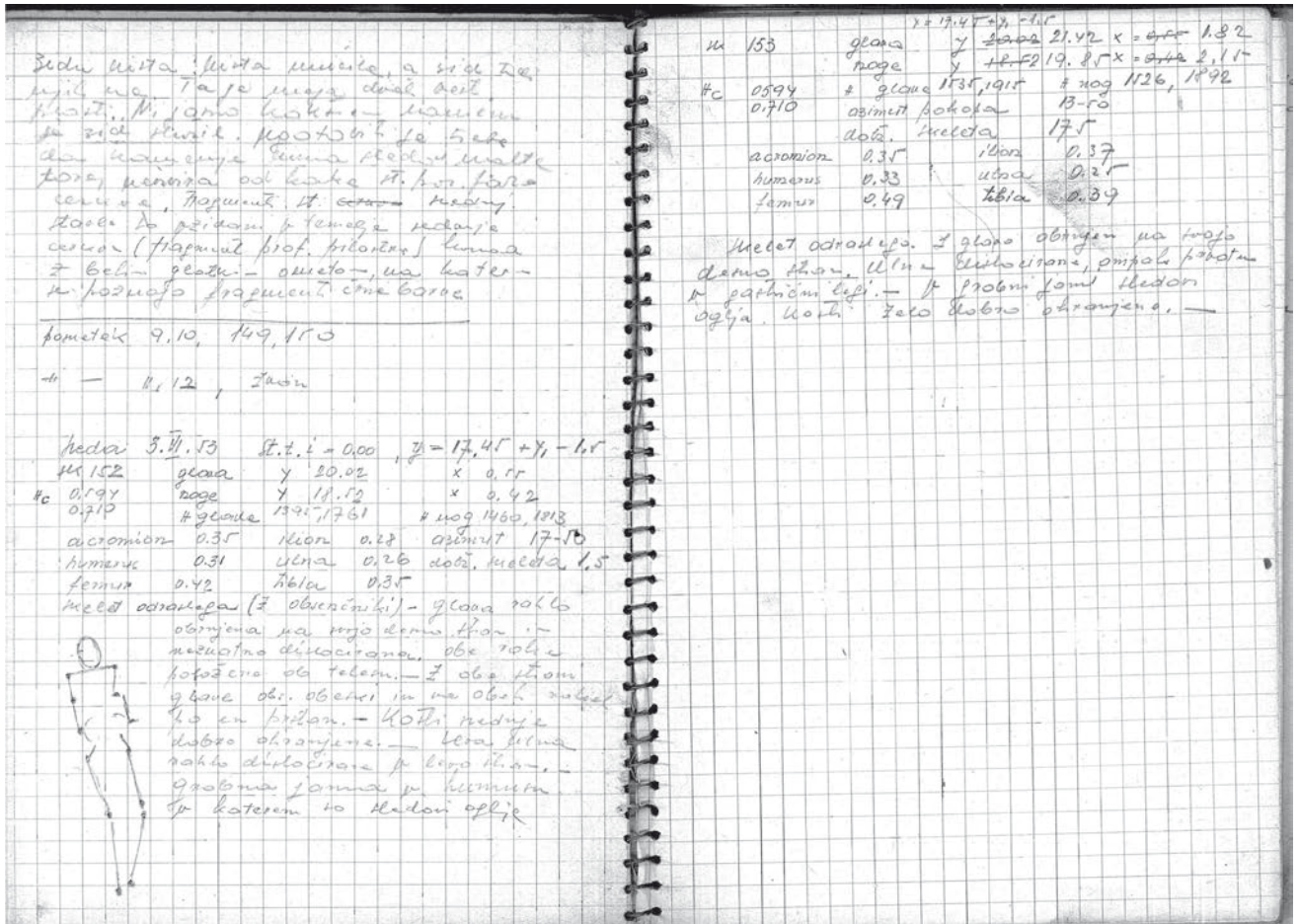

zidu nista uničila, a zid tudi njih ne. Ta je meja dveh vert. plasti. Ni jasno kakšnemu namenu je zid služil. Ugotoviti je treba, da kamenje nima sledov malte, torej ne izvira od kake st. poz. faze cerkve. Fragmenti st. srednj. stavbe so prizidani v temelje sedanje cerkve (fragmenti prof. pilastra). Z belim glatkim ometom na katerem se poznajo fragmenti črne barve.

Posnetek 9, 10. 149,150  
-II- 11, 12, zidovi

Sreda, 3.VI.53 St.t.i.= 0.00  $y=17.45+y_1-1.5$

Sk. 152

glava y 20.02 x 0.55

noge y 18.52 x 0.42

Hc 0.594, 0.710

H glave 1395, 1761 H nog 1460, 1813

acromion 0.35 ilion 0.28 azimut 17-50

humerus 0,31 ulna 0,26 dolž. skeleta 1,5

femur 0,42 tibia 0,35

Skelet odraslega (z obsenčniki) - glava rahlo obrnjena na svojo desno stran in neznatno dislocirana. Obe roki položeni ob telesu. Z obe strani glave obs. obeski in na obeh rokah po en prstan. Kosti srednje dobro ohranjene. Leva ulna rahlo dislocirana v levo stran. Grobna jama v humusu, v katerem so sledovi oglja.

$$y = 17.45 + y_1 - 1.5$$

Sk 153

glava y 21.42 x 1.3

noge y 19.85 x 2.15

Hc 0.594/0.710

H glave 1535/1915 H nog 1526/1892

azimut pokopa 13-50

dolž. skeleta 1.75

acromion 0.35 ilion 0,37

humerus 0.33 ulna 0.25

femur 0.49 tibia 0.39

Skelet odraslega. Z glavo obrnjen na svojo desno stran. Ulna dislocirana, ampak prvotno v gastrični legi. V grobni jami sledovi oglja. Kosti zelo dobro ohranjene.

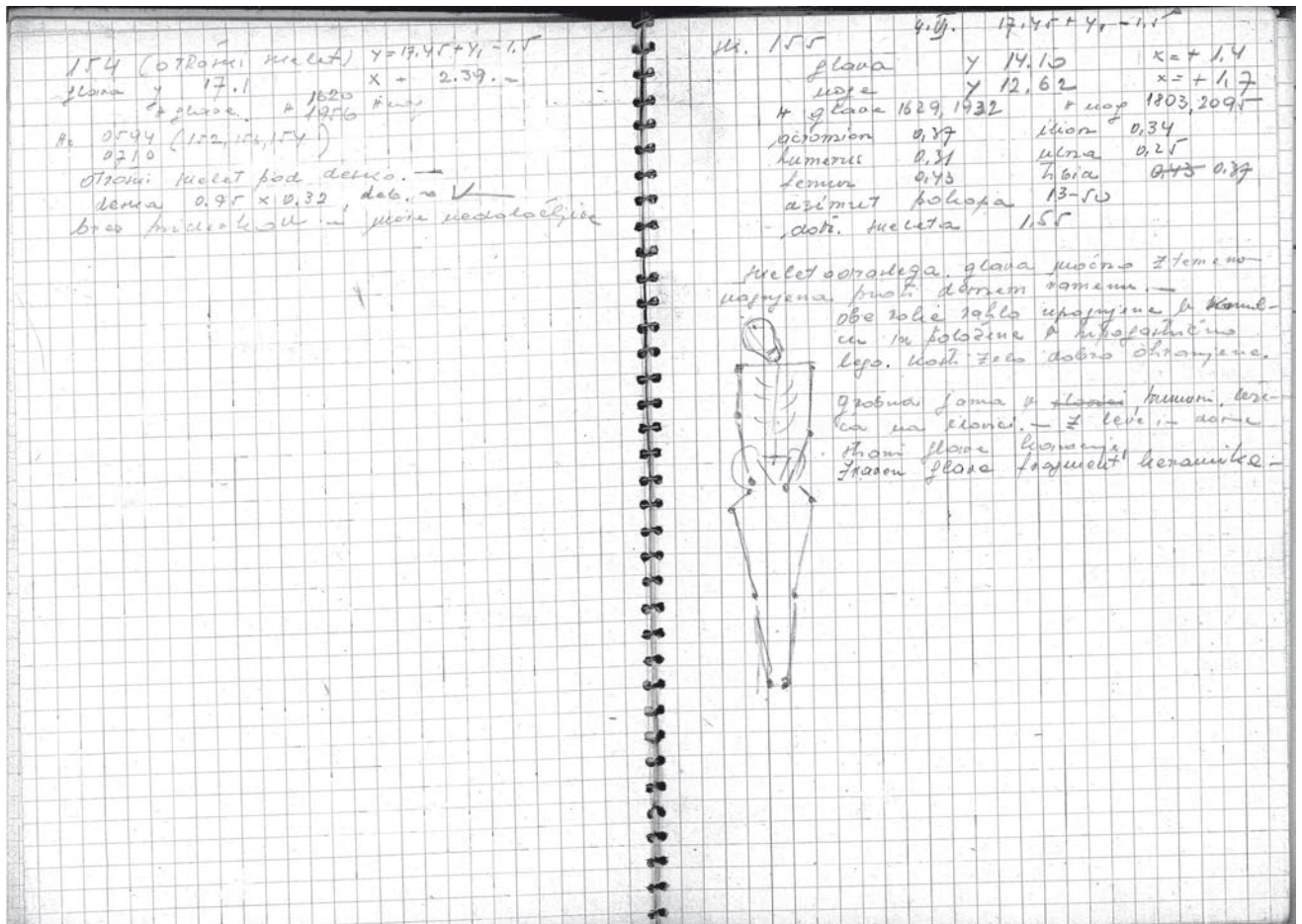

Sk 154 (Otroški skelet)  $y = 17.45 + y_1 - 1.5$   
 glava  $y$  17.1  $x$  2.39  
 H glave 1620/1956 H nog  
 $H_c = 0.594/0.710$  (152, 153, 154)  
 Otroški skelet pod desko.  
 Deska  $0.89 \times 0.32$ , deb. na V –  
 brez pridevkov, mere nedoločljive.

4.VI.  $y = 17.45 + y_1 - 1.5$   
 Sk. 155  
 glava  $y$  14.10  $x$  +1.4  
 noge  $y$  12.6  $x$  +1.7  
 H glave 1629/1932 H nog 1803, 2095  
 azimut pokopa 13-50  
 dolž. skeleta 1.55  
 acromion 0,37 ilion 0,34  
 humerus 0,31 ulna 0,25

Skelet odraslega. glava močno z temenom nagnjena proti desnemu ramenu. Obe roke rahlo upognjene v komolcu in položene v hipogastrično lego. Kostje zelo dobro ohranjene. Grobna jama v humusu, ležeča na ilovici. Z leve in desne strani glave kamenje. Zraven glave fragmenti keramike.

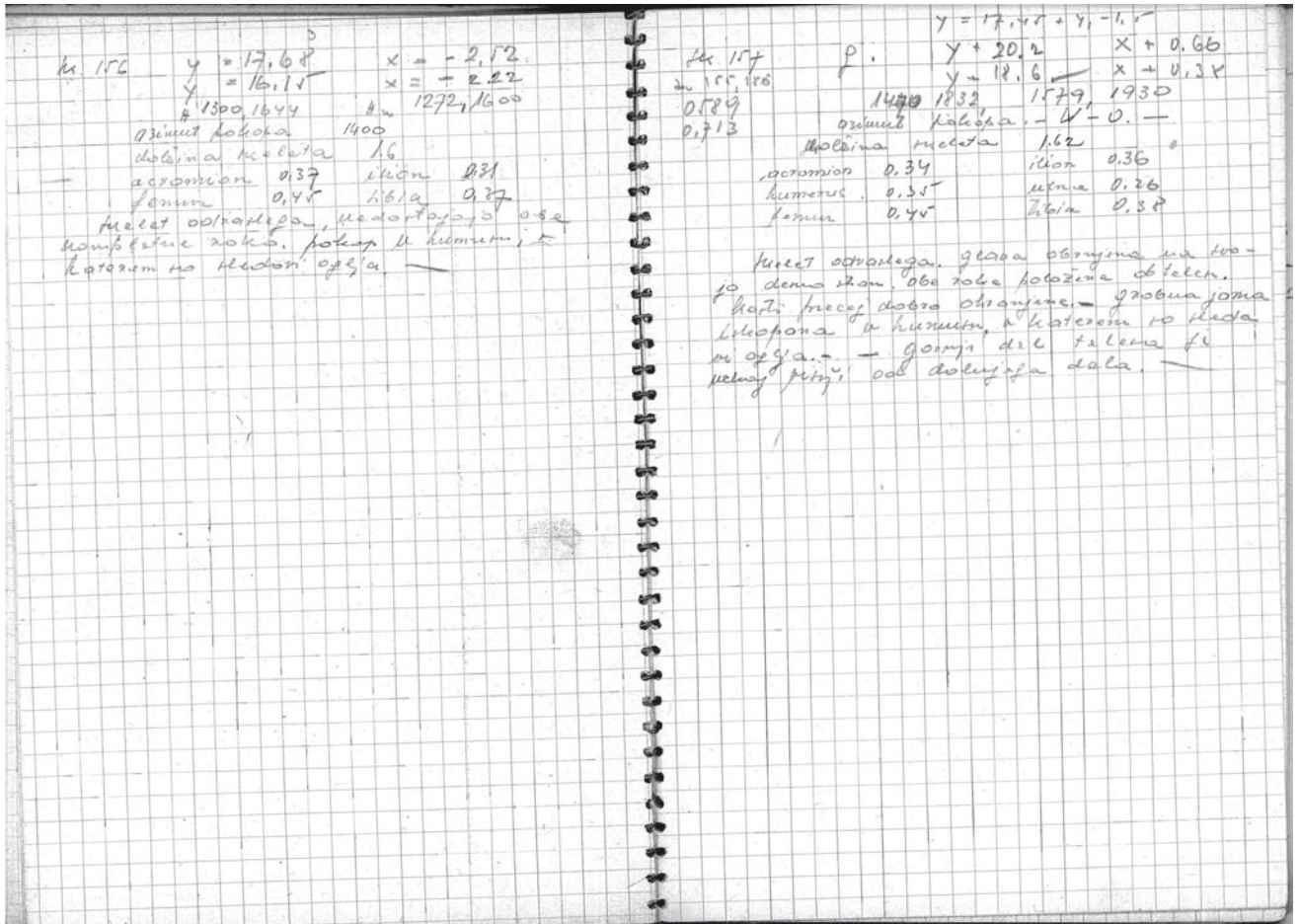

Sk 156  
 y 17.68  
 y 16.15  
 H 1300, 1644  
 azimut pokopa 1400  
 dolž. skeleta 1.6  
 acromion 0.37  
 ilion 0,31  
 femur 0,45  
 tibia 0,37  
 Skelet odraslega, nedostajajo obe kompletne roke. Pokop v humusu v katerem so sledovi oglja.

Sk. 157  
 g. y + 20.2  
 y + 18.6  
 H 1470/1832  
 H 1579/1930  
 azimut pokopa -W-0.-  
 dolž. skeleta 1.62  
 acromion 0.34  
 ilion 0.36  
 humerus 0.35  
 ulna 0.26  
 femur 0.45  
 tibia 0.38  
 Skelet odraslega. glava obrnjena na svojo desno stran. Obe roke položene ob telesu. Kosti precej dobro ohranjene. Grobna jama iskopana v humusu, v katerem so sledovi oglja. Gornji del telesa je nekaj višji od dolnjega dela.



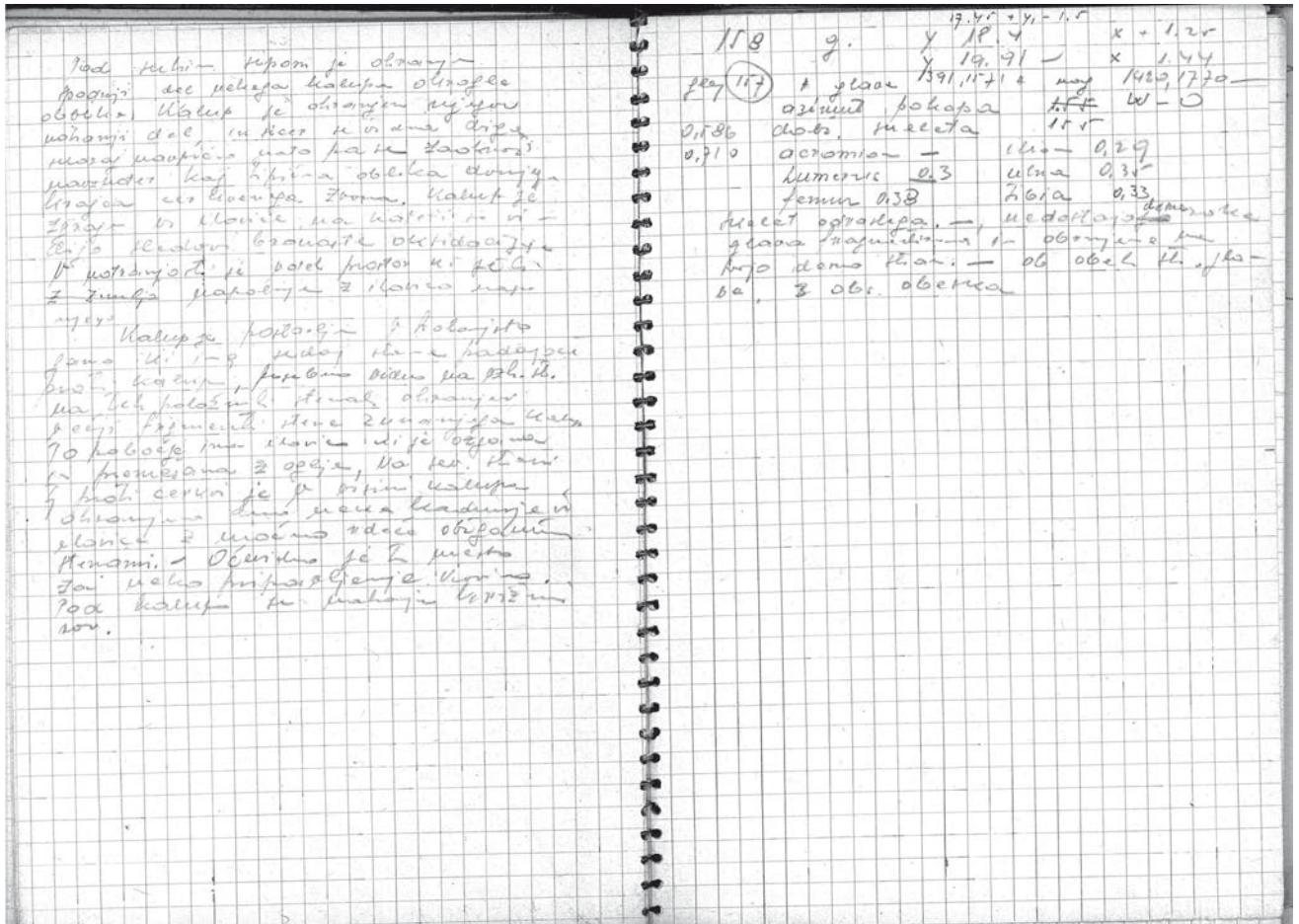

Pod suhim zidom je ohranjen spodnji del nekega kalupa okrogle oblike. Kalup je ohranjen njegov notranji del, in sicer se iz dna dviga skoraj navpično, nato pa se zaokroži navznoter. Kaj tipična oblika dolnjega krajca cerkvenega zvona. Kalup je zgrajen iz ilovice na kateri se vidijo sledovi bronaste oksidacije. V notranjosti je votel prostor, ki je napolnjen z ilovico.

Kalup postavljen v kotanjasto jamo, ki ima sedaj stene padajoče proti kalupu, posebno vidno na vzh. st. teh položnih stenah ohranjeni večji fragmenti stene zunanjega kalupa. To pobočje ima ilovico ki je ožgana in premešana z ogljem. Na sev. strani tj. proti cerkvi je v višini "kalupa" ohranjeno dno, neka nečitljivo ilovica z močno rdeče ožganimi stenami. Očividno je tu mesto za neko pripravljanje kovine. Pod kalupu se nahaja križni rov.

158 g.  $y = 17.45 + y_1 - 1.5$   $x = 1.2r$   
 glej 157 \* glava 1391/1571 + nog 1420/1770  $x = 1.44$   
 azimut pokopa W-O  $W-O$   
 dolž. skeleta 1.5r  
 acromion - ilion 0.29  
 humerus 0.3 ulna 0.35  
 femur 0.38 tibia 0.33  
 skelet odraslega. Nedostaja desna roka, glava fragmentirana in obrnjena na svojo desno stran. Ob obeh str. glave 3 obs. obeska.

158  $y = 17.45 + y_1 - 1.5$   
 glej 157  
 g.  $y = 18.4$   $x = 1.2r$   
 $y = 19.91$   $x = 1.44$   
 H glave 1391/1571 H nog 1420/1770  
 azimut pokopa W-O  
 dolž. skeleta 1.55  
 acromion / ilion 0.25  
 humerus 0.3 ulna 0.35  
 femur 0.38 tibia 0.33  
 Skelet odraslega. Nedostaja desna roka, glava fragmentirana in obrnjena na svojo desno stran. Ob obeh str. glave 3 obs. obeska.

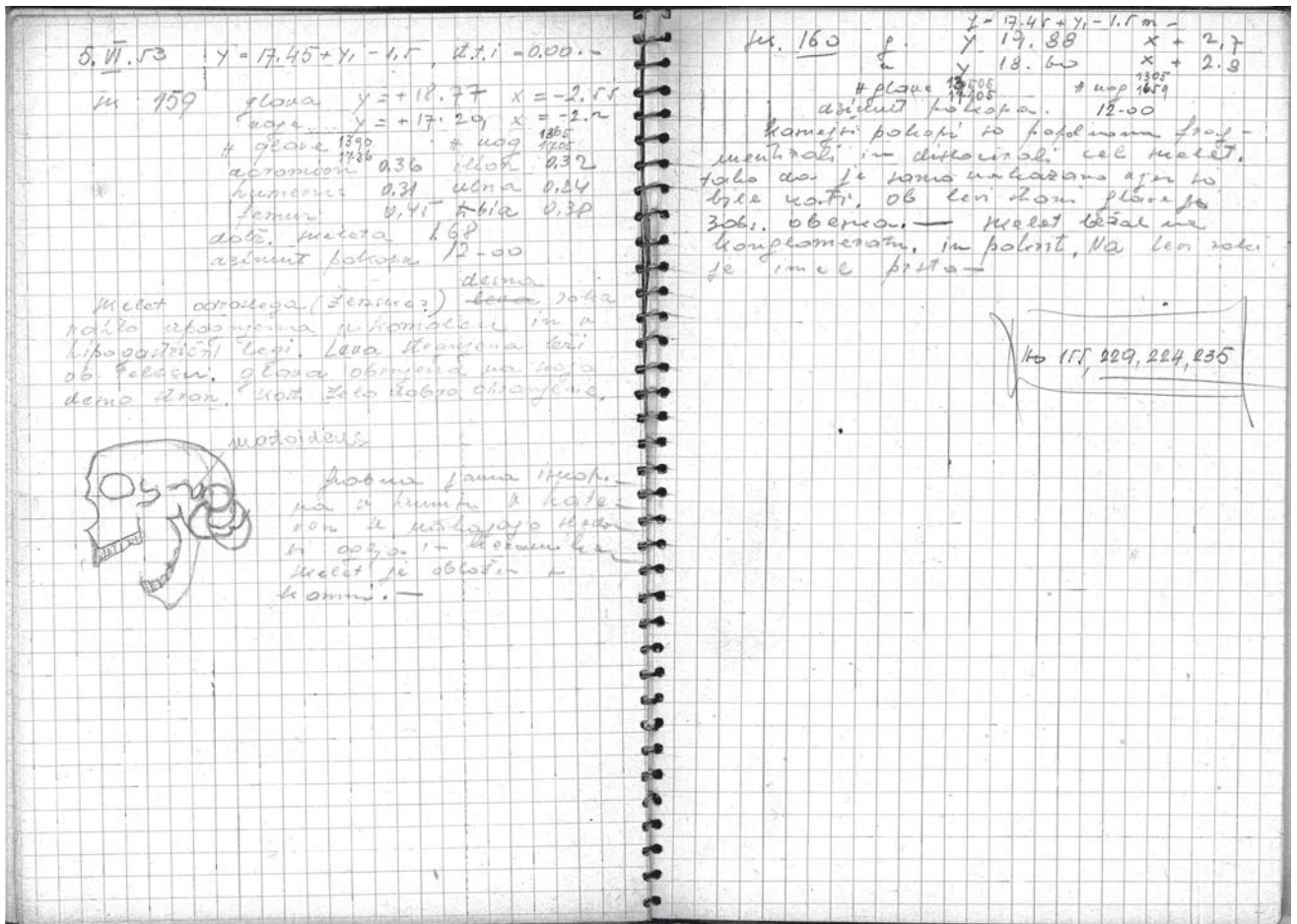

5.VI.53  $y=17.45+y_1-1.5$  St.t.i=0.00

Sk 159  
 glava  $y +18.77$   $x -2.55$   
 noge  $y +17.29$   $x -2.2$   
 H glave  $\frac{1390}{1736}$  H nog  $\frac{1365}{1705}$   
 azimut pokopa 12-00  
 dolž. skeleta 1.68  
 acromion 0.36 ilion 0.32  
 humerus 0.31 ulna 0.24  
 femur 0.45 tibia 0.38

Skelet odraslega (ženske?). Desna roka rahlo upognjena v komolcu in v hipogastrični legi. Leva stegnjena leži ob telesu. glava obrnjena na svojo desno stran. Kostni zelo dobro ohranjene.

Grobna jama izkopana v humusu v katerem se nahajajo sledovi oglja in keramike. Skelet je obložen s kamni.

Sk. 160

$y=17.45+y_1-1.5m$   
 glava  $y 19.88$   $x +2.1$   
 noge  $y 18.60$   $x +2.8$   
 H glave  $\frac{13505}{17105}$  H nog  $\frac{1305}{1659}$   
 azimut pokopa 12-00

Kasnejši pokopi so popolnoma fragmentirali in dislocirali cel skelet. Tako da je bilo samo nakazano kjer so bile kosti. Ob levi strani plasti je 3 obs. obeska. Skelet ležal na konglomeratu in pokrit. Na levi roki je imel prstan.

\*\* [160 ali Ho] 155, 229, 224, 235

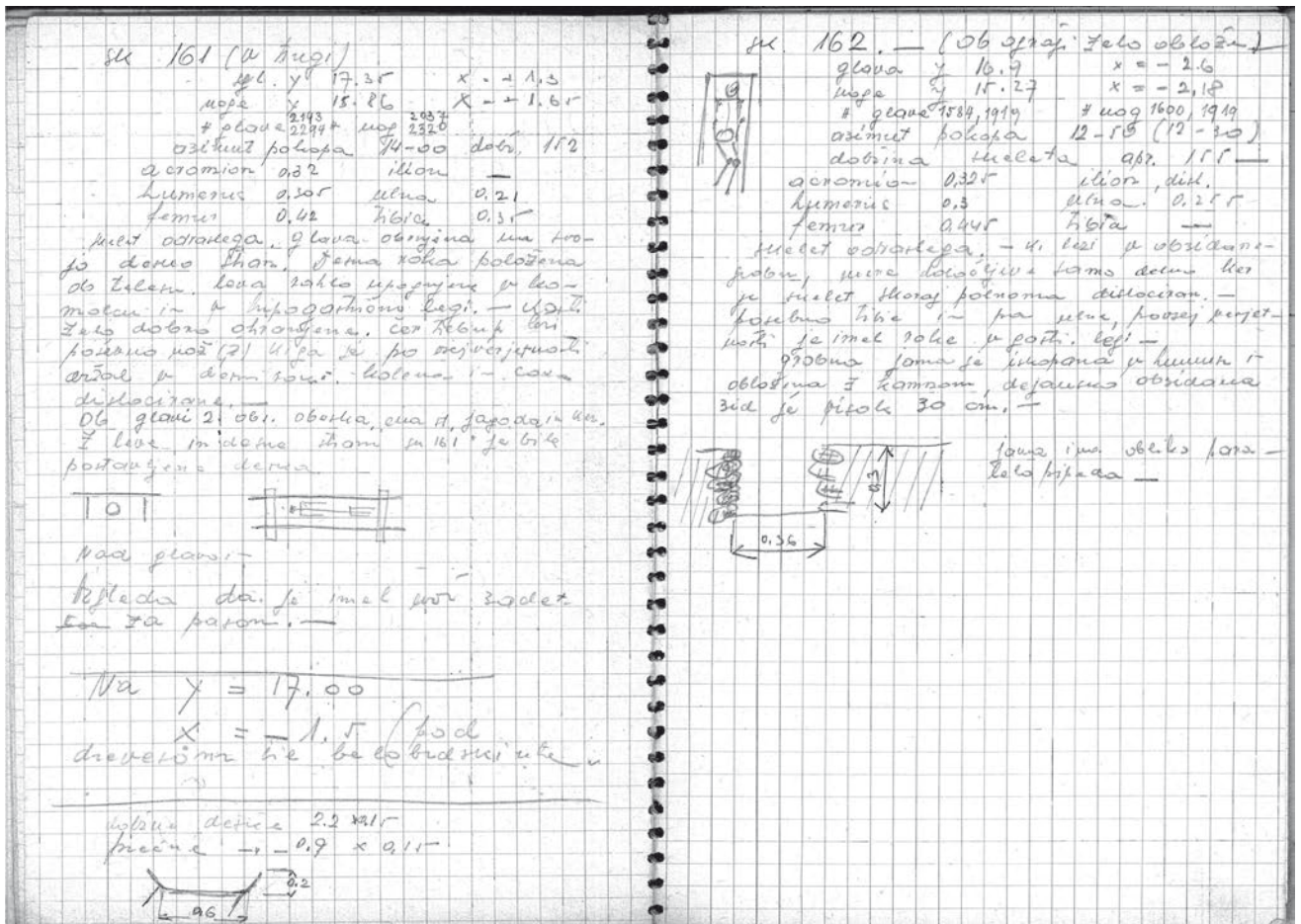

## Sk 161 (V trugi)

glava	y 17.35	x +1.3
noge	y 15.86	x +1.65
H glave	2193/2294	H nog 2037/2320
azimut pokopa	14-00	
dolž. skeleta	1.52	
acromion	0.32	ilion /
humerus	0.305	ulna 0.21
femur	0.42	tibia 0.35

Skelet odraslega. Glava obrnjena na svojo desno stran. Desna roka položena ob telesu, leva rahlo upognjena v kolencu in v hipogastrični legi. Kostni zelo dobro ohranjeni. Čez trebuh leži poševno nož (2), ki ga je po vsej verjetnosti držal v desni roki. Kolena in coxa dislocirane.

Ob glavi 2 obs. obeska, ena st. jagoda in ker.

Z leve in desne strani sk 161 je bila postavljena deska.

Nad glavo

Izgleda, da je imel nož zadet za pasom.

Na y = 17.00

x = 1.5 (Pod drevosom bil belobrdski uhan).

dolžina deske 2.2 x 1.5

prečna deska 0.9 x 0.15

## Sk. 162 (Ob ograji zelo obložena)

glava	y 16.9	x -2.6
noge	y 15.27	x -2.18
H glave	1584, 1919	H nog 1600, 1919
azimut pokopa	12-50 (12-30)	
dolž. skeleta	155	
acromion	0.325	ilion dislociran
humerus	0.3	ulna 0.255
femur	0.445	tibia /

Skelet odraslega, ki leži v obzidanem grobu. Mere določljive samo delno, ker je skelet skoraj popolnoma dislociran. Posebno tibie in pa ulne. Po vsej verjetnosti je imel roke v gast. legi. Grobna jama je iskopana v humusu in obložena s kamnom. Zid je visok 30 cm.

Jama ima obliko paralelopipeda.

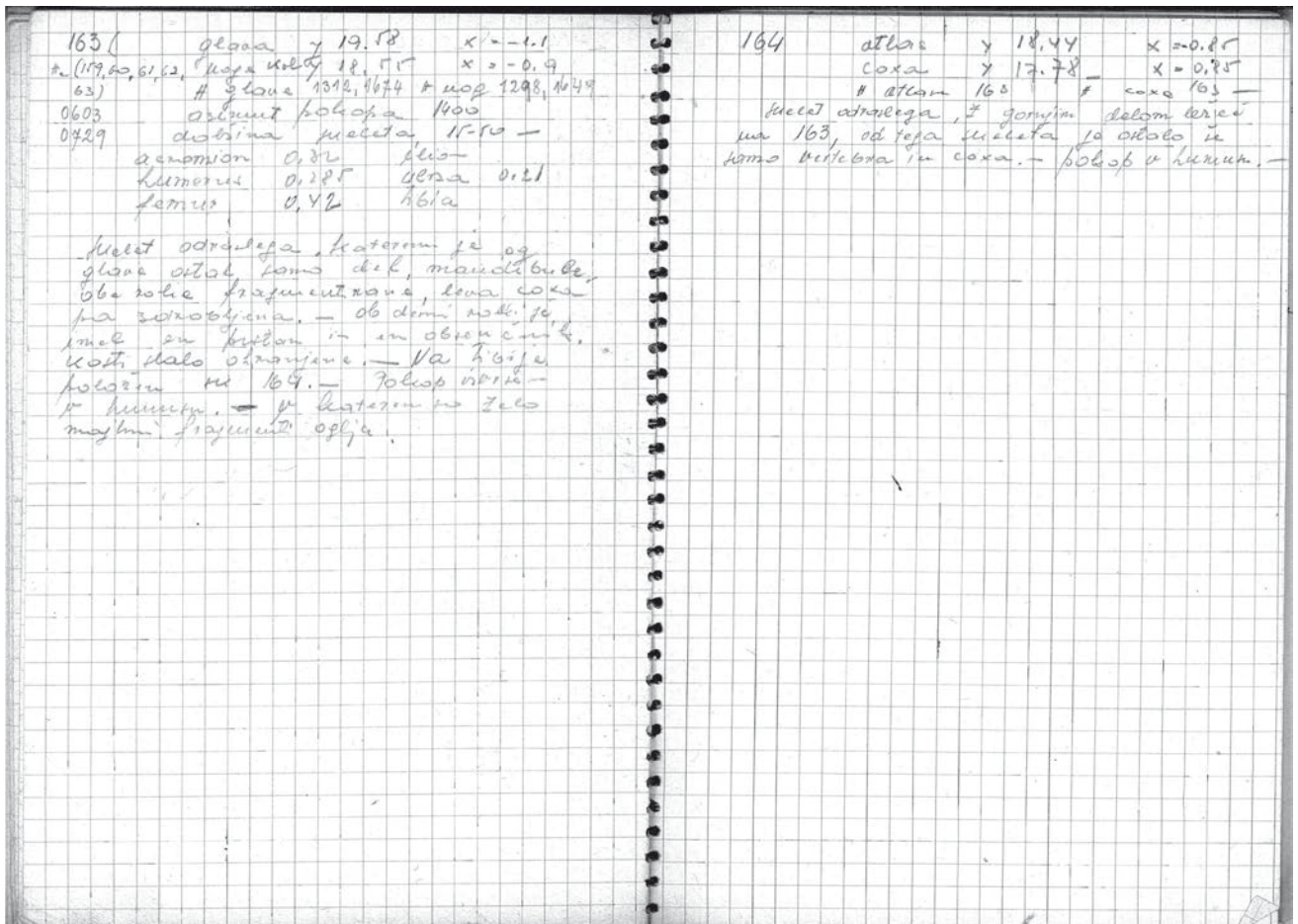

Sk. 163  
 glava y 19.58 x -1.1  
 noge y 18.55 x -0.9  
 H glave 1312/1674 H nog 1298/1649  
 azimut pokopa 14-00  
 dolž. skeleta 15-50  
 acromion 0.32 ilion  
 humerus 0.285 ulna 0.21  
 femur 0.42 tibia

Skelet odraslega, kateremu je od glave ostal le del mandibule. Obe roki fragmentirane, leva coxa pa zdrobljena. Ob desni roki je imel en prstan in en obsenčnik. Kostri so slabo ohranjene. Na tibije položen sk 164. Pokop izvršen v humusu, v katerem so zelo majhni fragmenti oglja.

164  
 atlas y= 18.44 x= -0.85  
 coxa y= 17.78 x= -0.85  
 H atlas 163 H coxae 163

Skelet odraslega, z zgornjim delom ležec na 163, od tega skeleta sta ostala še samo vertebra in coxa. Pokop v humusu.

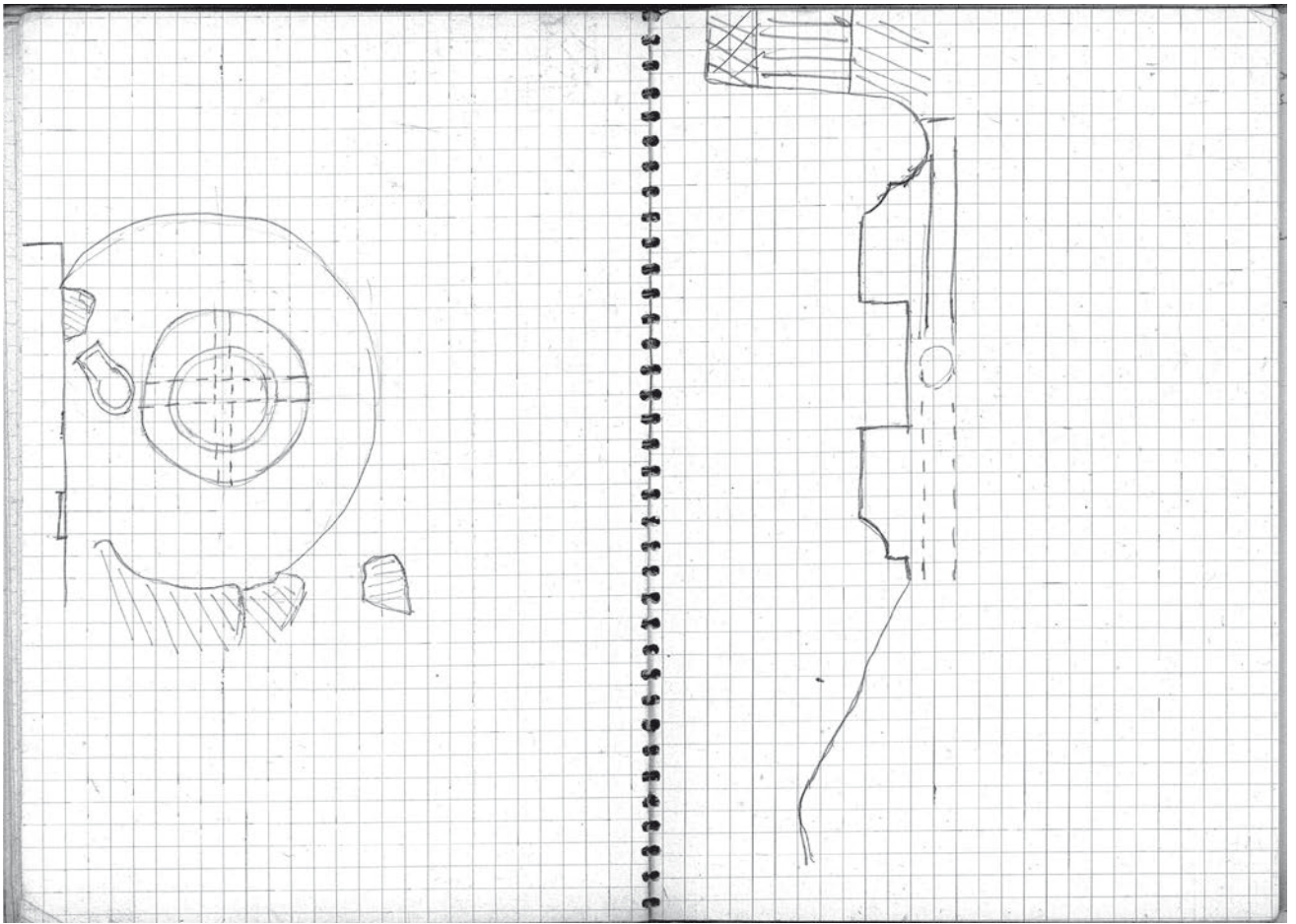

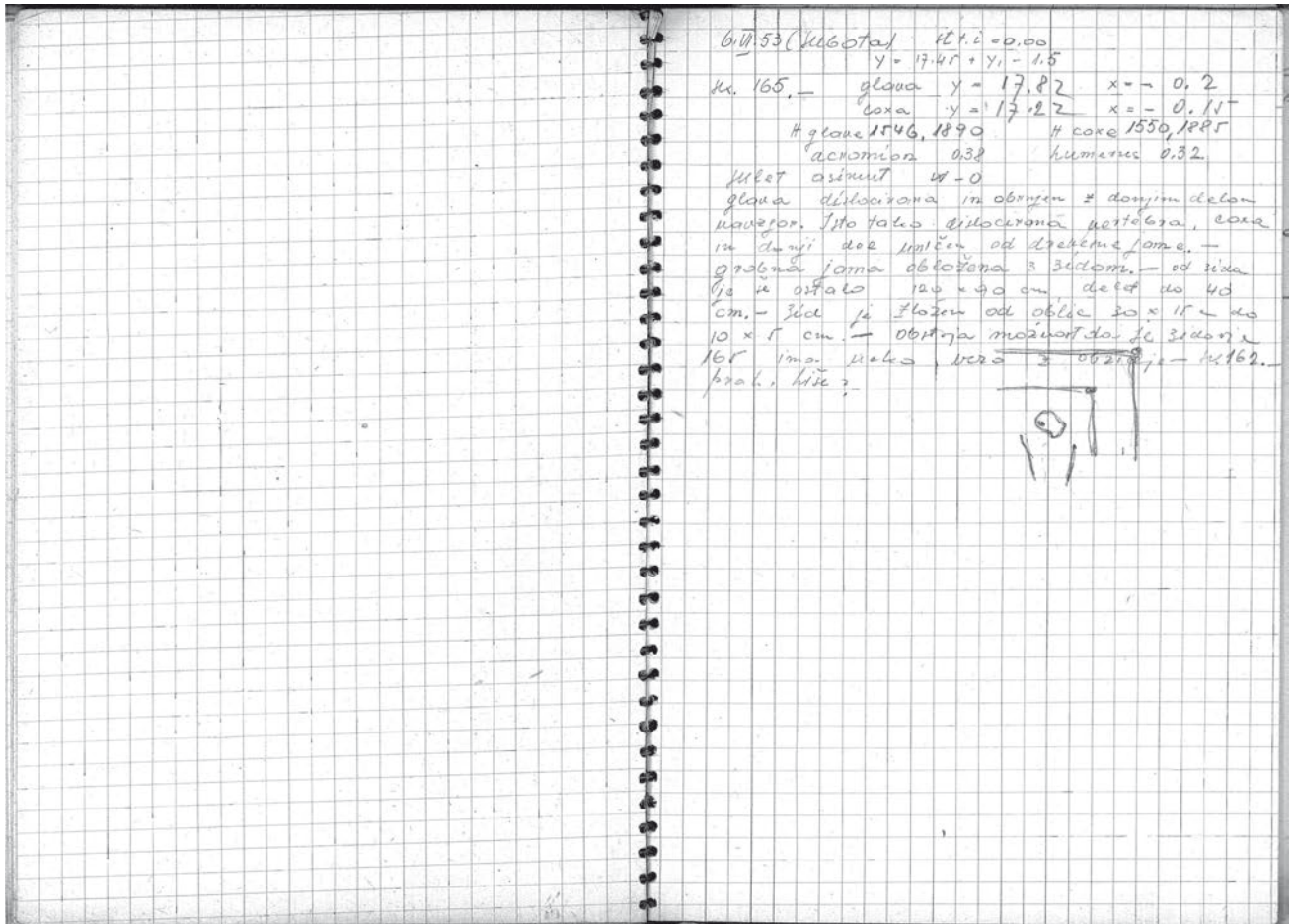

6.VI.53 (subota) St.t.i 0.00

$$y = 17.45 + y_1 - 1.5$$

Sk. 165

glava  $y = 17.82$   $x = -0.2$ coxa  $y = 17.27$   $x = -0.15$ 

H glave 1546/1890 H coxae 1550/1885

azimut pokopa W-O

acromion 0.38 ilion

humerus 0.32 ulna

femur tibia

Glava dislocirana in obrnjen z donjimdelom navzgor. Isto tako dislocirana vertebra, coxa in donji del uničen od drevene jame. Grobna jama obložena z zidom. Od zida je še ostalo 120 x 90cm, debel do 40cm. Zid je zložen od oblic 30 x 15cm do 10 x 5cm. Obstaja možnost, da je zidovje 165 ima neko vezo z obzidjem — sk.162. — prah. hiše?

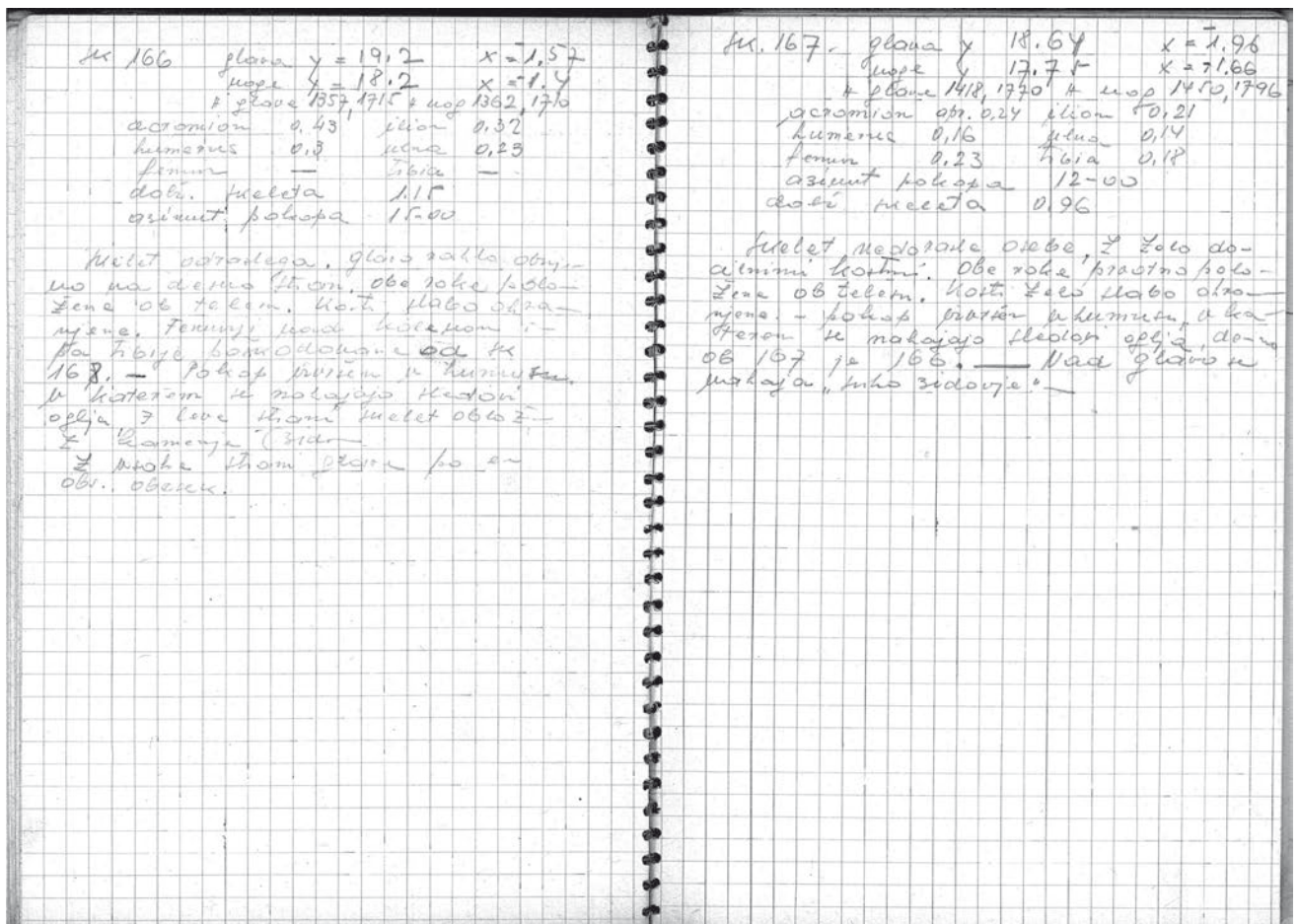

Sk. 166

glava  $y = 19.2$   $x = -1.57$   
 noge  $y = 18.2$   $x = -1.4$   
 H glave 1357/1715 H nog 1362/1710  
 azimut pokopa 15-00  
 dolž. skeleta 1.15

acromion 0.43 ilion 0.32  
 humerus 0.3 ulna 0.23  
 femur — tibia —

Skelet odraslega. glava rahlo obrnjena na desno stran. Obe roke položene ob telesu. Kostni zelo slabo ohranjene. femurji nad kolonom in pa tibije poškodovane od sk. 168. Pokop izvršen v humusu, v katerem se nahajajo sledovi oglja. Z leve strani skelet obložen s kamenjem (zid). Z vsake strani glave po en obs. obesek.

Sk. 167

glava  $y = 18.64$   $x = -1.96$   
 noge  $y = 17.75$   $x = +1.66$   
 H glave 1418/1770 H nog 1450, 1796  
 azimut pokopa 12-00  
 dolž. skeleta 0.96

acromion 0.24 ilion 0.21  
 humerus 0.16 ulna 0.14  
 femur 0.23 tibia 0.18

Skelet neodrastle osebe z zelo docilnimi kostmi. Obe roke prvotno položene ob telesu, kosti zelo slabo ohranjene. Pokop je izvršen v humusu, v katerem se nahajajo sledovi oglja. Desno ob 167 je 166. Nad glavo se nahaja "suho zidovje".

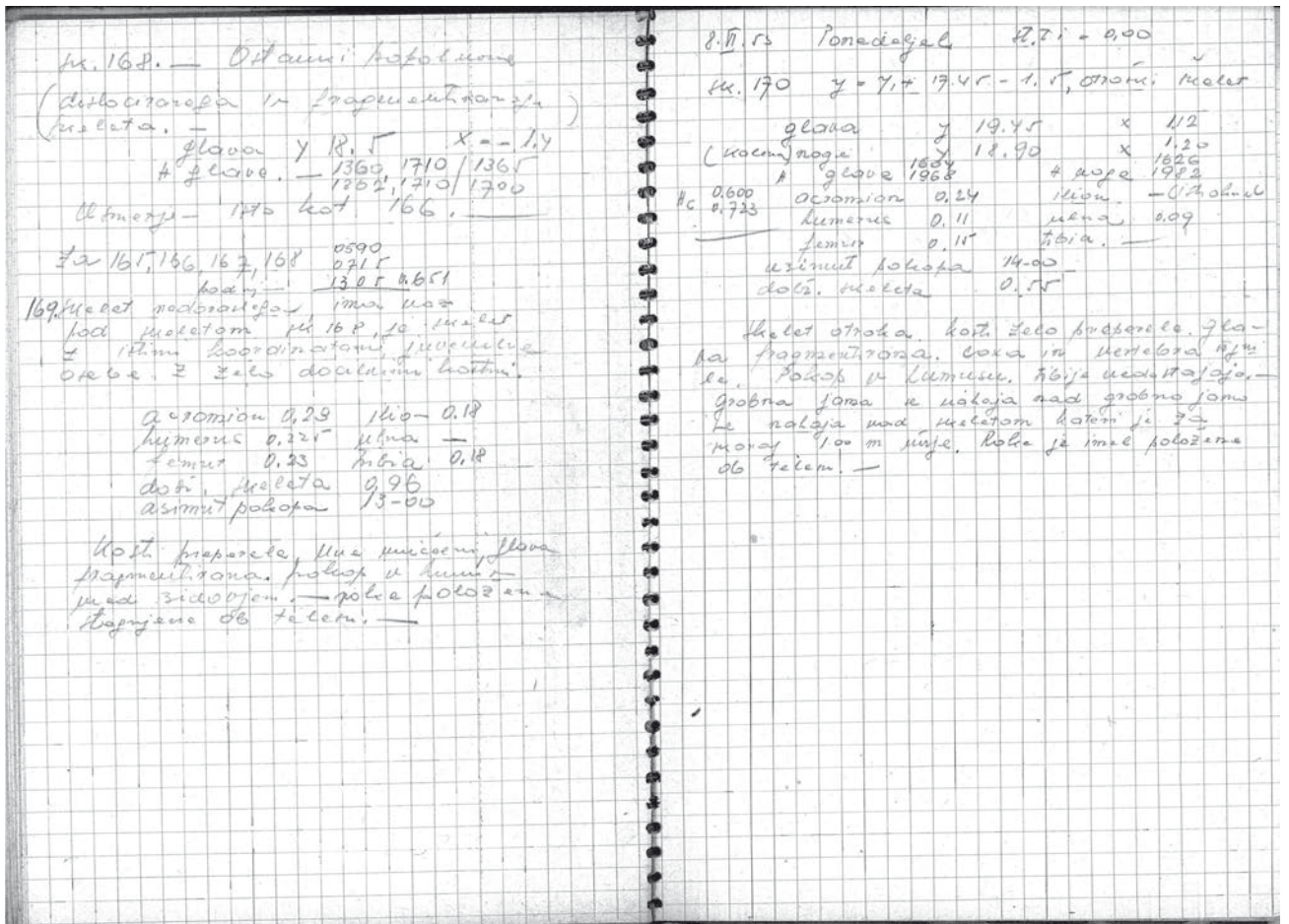

Sk. 168 (Ostanki popolnoma dislociranega in fragmentiranega skeleta)  
 glava y 18.5 x -1.4  
 H glave 1360,1710 / 1365  
 1302, 1710 / 1700  
 Usmerjen isto kot 166  
 Za 165, 166, 167, 168 0590+0715=1305 0,651

169 Skelet nedoraslega, ima nož. Pod skeletom sk 168 je še en skelet z istimi koordinatami juvenilne osebe z zelo docilnimi kostmi.  
 acromion 0.29 ilion -0.18  
 humerus 0.225 ulna  
 femur 0.23 tibia 0.18  
 dolž. skeleta 0.96  
 azimut pokopa 13-00  
 Kosti preperete, ulne uničeni, glava fragmentirana. Pokop v humusu med zidovjem. Roke položene in stegnjene ob telesu.

8.VI.53 Ponedeljek St.t.i. 0.00

Sk 170 y<sub>1</sub> + 17.45 - 1.5 Otroški skelet  
 glava y = 19.45 x = 1.12  
 (kolena) noge y = 18.90 x = 1.20  
 H glave 1604/1968 H nog 1626/1982

Hc 0.600 acromion 0.24 ilion  
 0.723 humerus 0.11 ulna 0.09  
 femur 0.15 tibia

azimut pokopa 14-00  
 dolž. skeleta 0.55

Skelet otroka. Kosti zelo preperete, glava fragmentirana. Coxa in vertebra izginile. Pokop v humusu. Tibije nedostajajo. Grobna jama se nahaja nad grobno jamo se nahaja nad skeletom, kateri je za skoraj 1.0 m nižje. Roke je imel položene ob telesu.



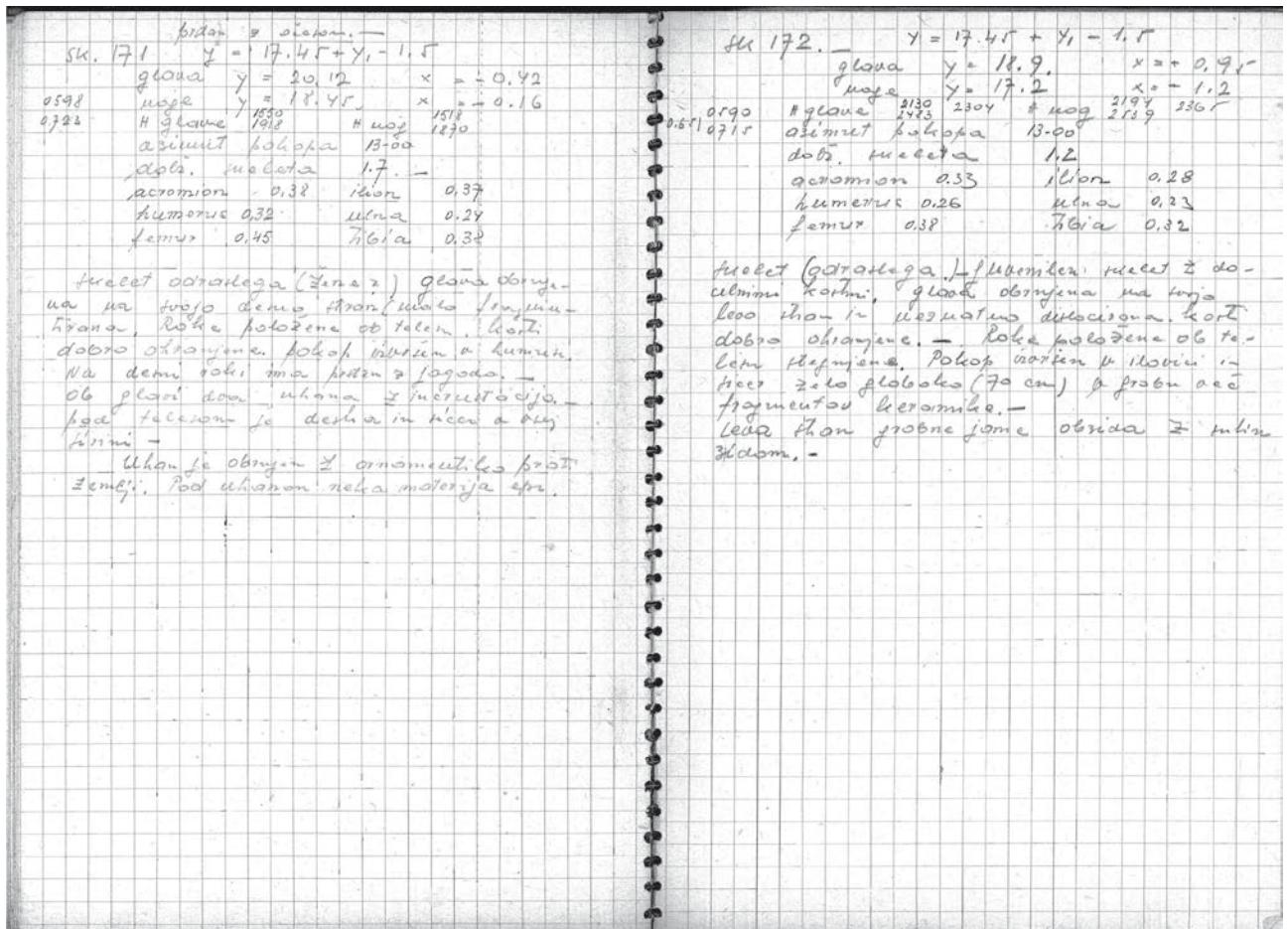

Sk 171 Prstan z očesom  $y = 17.45 + y_1 - 1.5$   
 glava  $y = 20.12$   $x = -0.42$   
 noge  $y = 18.45$   $x = -0.12$   
 H glave 1550/1918 H nog 1518/1870  
 azimut pokopa 13-00  
 dolž. skeleta 1.7  
 acromion 0.38 ilion 0.37  
 humerus 0.32 ulna 0.24  
 femur 0.45 tibia 0.38

Skelet odraslega (žene?). glava obrnjena na svojo desno stran (malo fragmentirana). Roke položene ob telesu, kosti dobro ohranjene. Pokop izvršen v humusu. Na desni roki ima prstan z jagodo, ob glavi dva uhana z inkrustacijo. Pod telesom je deska in sicer v vsej širini.

Uhan je obrnjen z ornamentiko proti zemlji. Pod uhanom neka materija epi.

Sk 172  $y = 17.45 + y_1 - 1.5$   
 glava  $y = 18.9$   $x = 0.95$   
 noge  $y = 17.2$   $x = -1.2$   
 H glave 2130/2480=2304 H nog 2194/2539=2365  
 azimut pokopa 13-00  
 dolž. skeleta 1.2  
 acromion ilion  
 humerus ulna  
 femur tibia

Skelet (odraslega) – juvenilen skelet z docilnimi kostmi. glava obrnjena na svojo levo stran in neznatno dislocirana. Kostni dobro ohranjene. Roke položene ob telesu stegnjene. Pokop izvršen v ilovici in sicer zelo globoko (70cm). V grobu več fragmentov keramike. Leva stran grobne jame obzidana s suhim zidom.

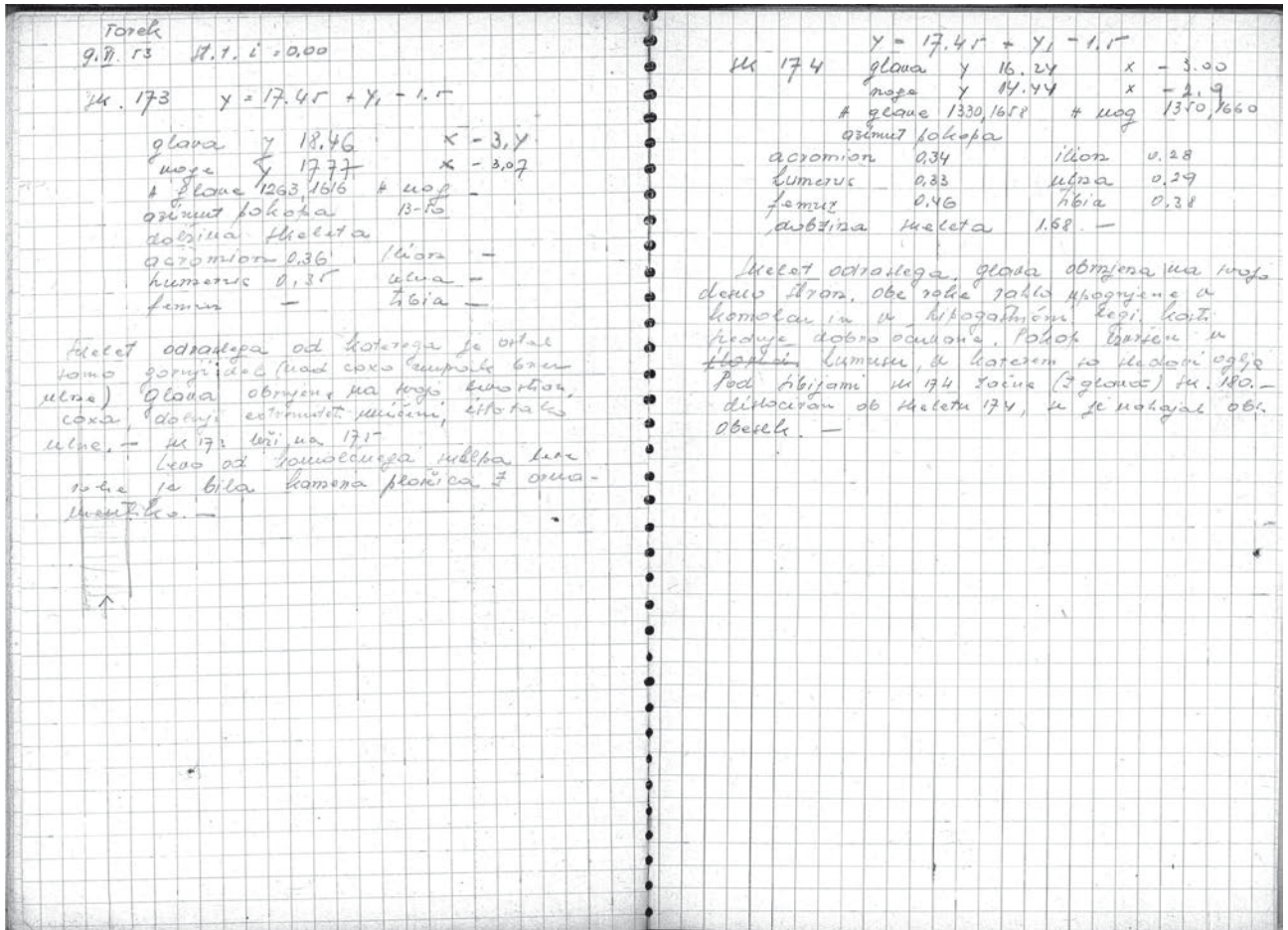

Torek, 9.VI.53

St.t.i.0.00

Sk 173

$$y = 17.45 + y_1 - 1.5$$

glava y=18.46

x = -3.4

noge y= 17.77

x = -3.07

H glave 1263/1616

H nog

azimut pokopa 13-00

dolž. skeleta

acromion 0.36

ilion

humerus 0.35

ulna

femur

tibia

Skelet odraslega od katerega je ostal samo gornji del (nad coxa ampak brez ulne). glava obrnjena na svojo levo stran. coxa, dolnji ekstremiteti uničeni, isto tako ulne. Sk 173 leži na 175.

Levo od komolčnega sklepa leve roke, je bila kamena ploščica z ornamentiko.

Sk 174  $y = 17.45 + y_1 - 1.5$

glava y = 16.24

x = -3.00

noge y=14.44

x = -2.9

H glave 1330/1658

H nog 1350/1660

azimut pokopa

dolž. skeleta 1.68

acromion 0.34

ilion 0.28

humerus 0.33

ulna 0.29

femur 0.46

tibia 0.38

Skelet odraslega, glava obrnjena na svojo desno stran. Obe roke rahlo upognjene v komolcu in v hipogastrični legi. Kosti srednje dobro očiuvane. Pokop izvršen v humusu, v katerem so sledovi oglja. Pod tibijami sk 174 začne (z glavo) sk 180 - dislociran ob skeletu 174, in je nahajal obs. obesek.

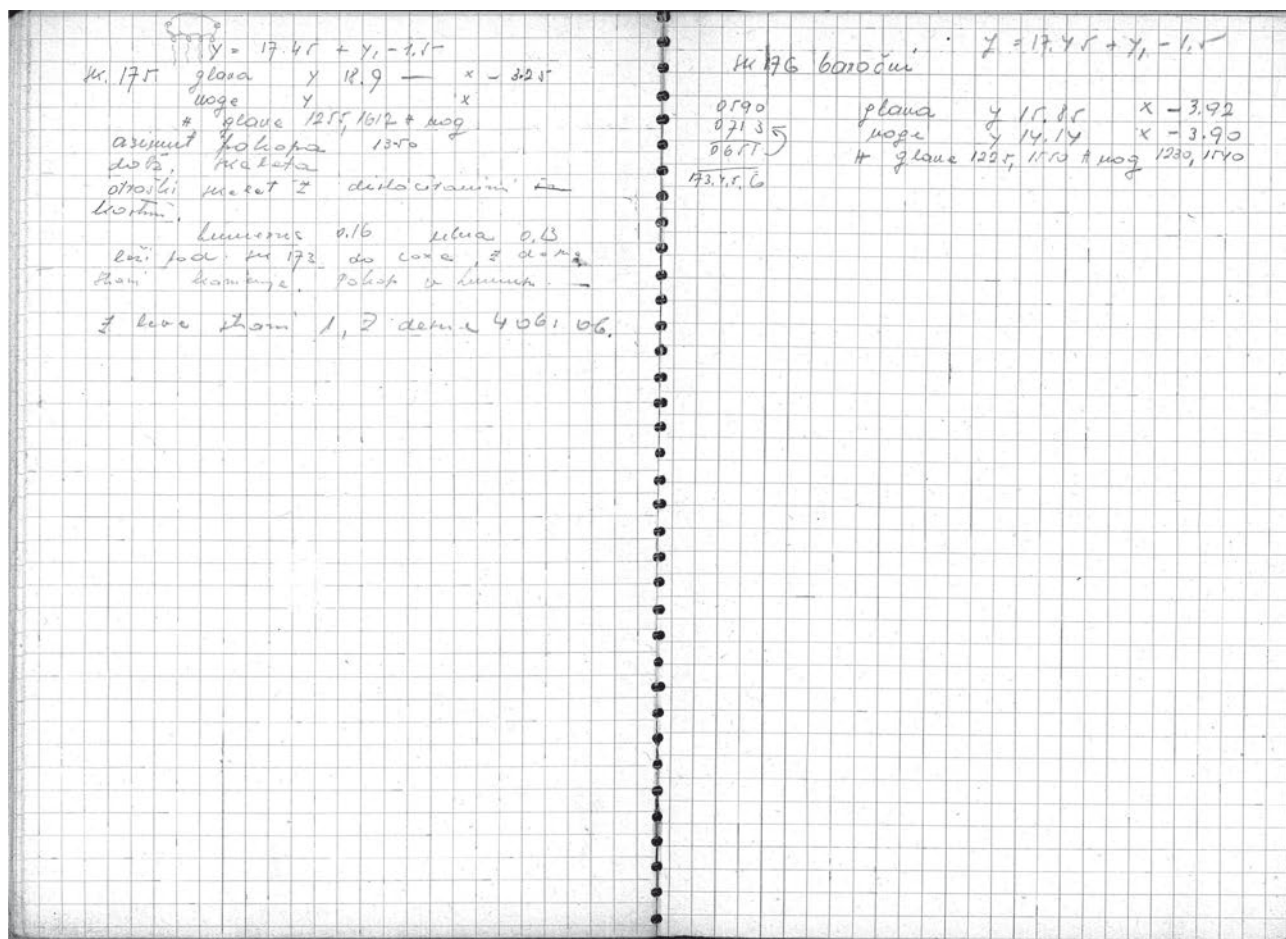
Sk 175  $y = 17.45 + y_1 - 1.5$ glava  $y = 18.9$   $x = -3.25$ noge  $y$   $x$ 

H glave 1255/1612 H nog

azimut pokopa 13-50

Otroški skelet z dislociranimi kostmi.

humerus 0.16 ulna 0.13

Leži pod sk 173 do coxe, z desne strani kamenje. Pokop v humusu.

Iz leve strani 1, iz desne 4 obs. ob.

Sk 176 baročni  $y = 17.45 + y_1 - 1.5$ glava  $y = 15.85$   $x = -3.92$ noge  $y = 14.14$   $x = -3.90$ 

H glave 1225/1550 H nog 1230/1540

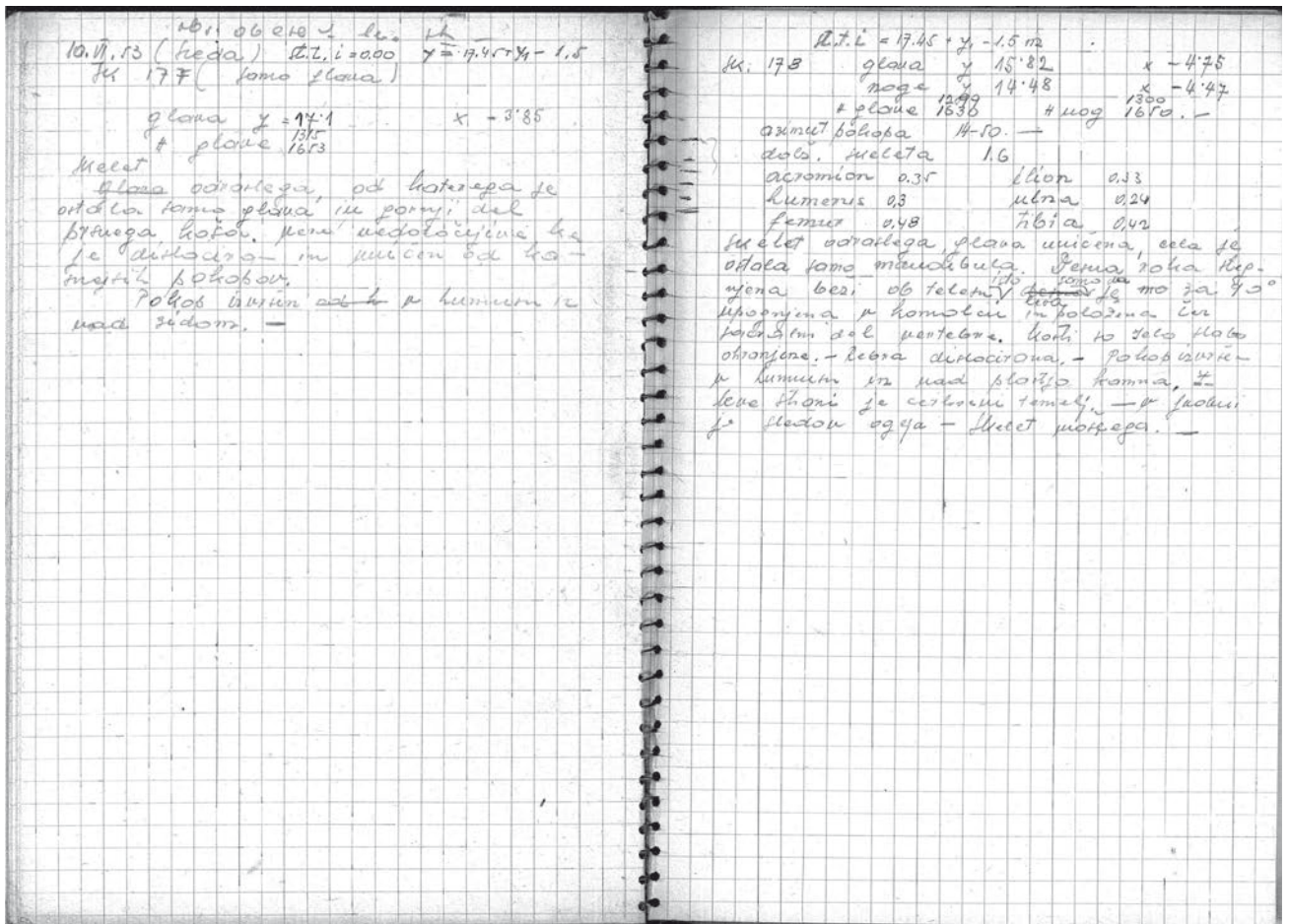

10.VI.53 (Sreda) obs. obesek levo sk.  
 $y = 17.45 + y_1 - 1.5$       St.t.i = 0.00

Sk 177 (Samo glava)  
 glava  $y = 17.1$   $x = -3.85$   
 H glave 1315/1653

Skelet odraslega, od katerega je ostala samo glava in gornji del prsnega koša. Mere nedoločljive ker je dislociran in uničen od kasnejših pokopov.

Pokop izvršen v humusu in nad zidom.

Sk 178      St.t.i. =  $y = 17.45 + y_1 - 1.5$   
 glava  $y = 15.82$        $x = -4.75$   
 noge  $y = 14.48$        $x = -4.47$   
 H glave 1299/1630      H nog 1300/1650

azimut pokopa 14-50  
 dolž. skeleta 1.60  
 acromion 0.35      ilion 0.33  
 humerus 0.3      ulna 0.24  
 femur 0.48      tibia 0.42

Skelet odraslega, glava uničena, cela je ostala samo mandibula. Desna roka stegnjena leži ob telesu isto leva samo da je za 90° upognjena v komolcu in položena čez sakralni del vertebre. Kostni so zelo slabo ohranjene, rebra dislocirana. Pokop izvršen v humusu in nad plastjo kamna. Z leve strani je cerkveni temelj. V grobni jami sledovi oglja, skelet moškega.

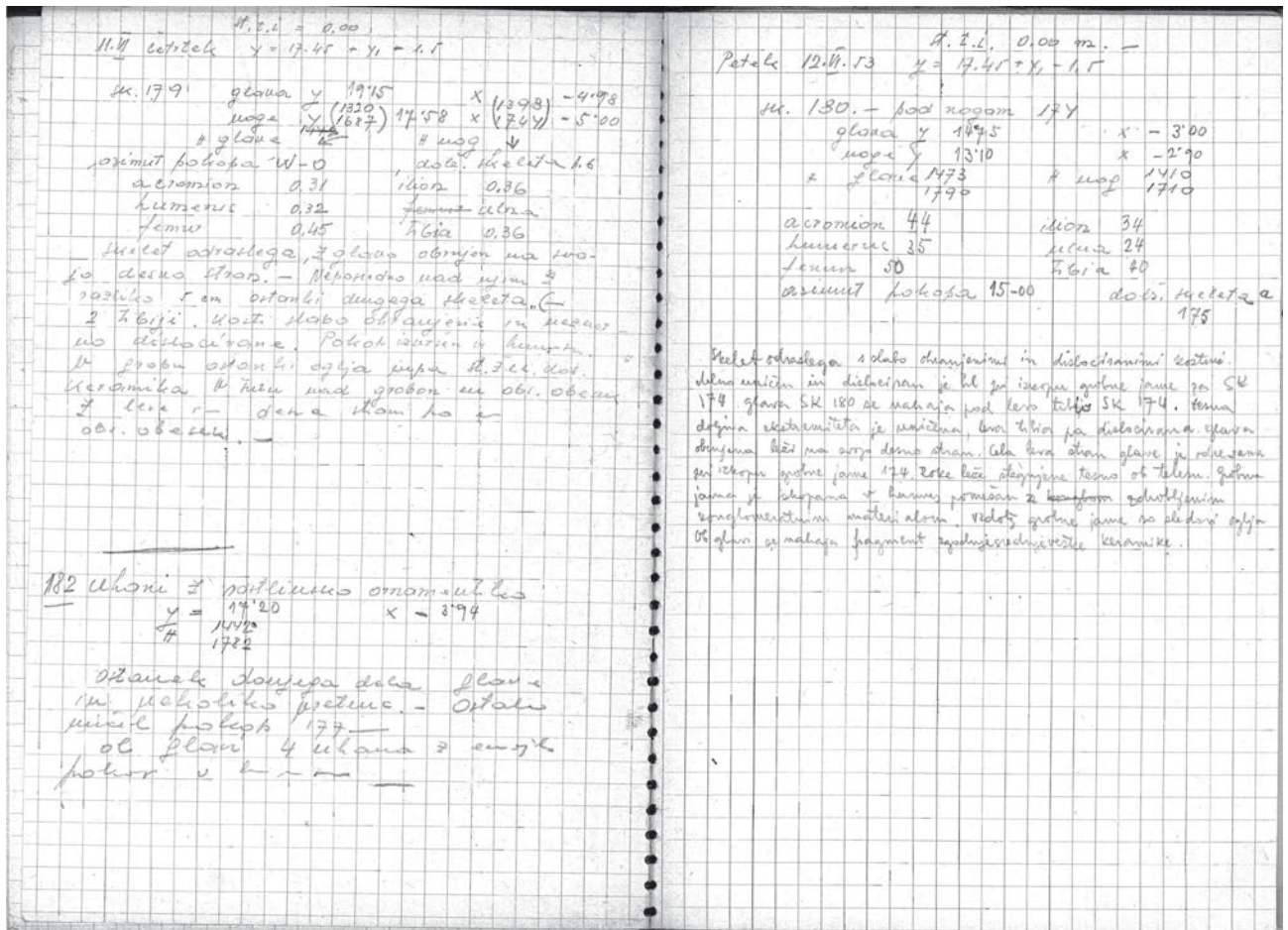

11.VI. četrtak  
Sk. 179  $y = 17.45 + y_1 - 1.5$  St.t.i = 0.00

glava  $y = 19.15$   $x = -4.98$   
noge  $y = 17.58$   $x = -5.00$   
H glave 1320/1687 H nog 1398/1744  
azimut pokopa w-o  
dolž. skeleta 1.6  
acromion 0.31 ilion 0.36  
humerus 0.32 ulna  
femur 0.45 tibia 0.36

Skelet odraslega, z glavo obrnjen na svojo desno stran. Neposredno nad njim z razliko 5 cm ostanki drugega skeleta (- 2 tibiji. Kosti slabo ohranjene in neznatno dislocirane. Pokop izvršen v humusu. V grobu ostanki oglja in st. žel. dob. keramika. V šutu nad grobom en obs.obesek. Z leve in desne strani po en obs. obesek.

182 uhani z rastlinsko ornamentiko  
 $y = 17.20$   $x = 3.94$   
H 14420; 1782

Ostanek donjega dela glave in nekoliko vretenc. Ostalo uničih pokop 177. Ob glavi 4 uhana z emajlom. pokop v humusu.

Petek, 12.VI.1953  
Sk. 180 - pod nogami 174  
 $y = 17.45 + y_1 - 1.5$  St.t.i = 0.00

glava  $y = 14.75$   $x = -3.00$   
noge  $y = 13.10$   $x = -2.90$   
H glave 1473, 1790 H nog 1410, 1710  
azimut pokopa 15-00  
dolž. skeleta 1.75  
acromion 44 ilion 34  
humerus 35 ulna 24  
femur 50 tibia 40

Skelet odraslega s slabo ohranjenimi in dislociranimi kostmi, delno uničen in dislociran je bil pri izkopu grobne jame za sk 174. glava sk 180 se nahaja pod levo tibijo sk 174. Desna dolnja ekstremiteta je uničena, leva tibia pa dislocirana. glava ohranjena, leži na svojo desno stran. Cela leva stran glave je odrezana pri izkopu grobne jame 174. Roke leže stegnjene, tesno ob telesu. Grobna jama je skopana v humus, pomešan z zdobljenim konglomeratnim materialom. Vzdolž grobne jame so sledovi oglja. Ob glavi pa se nahaja fragment zgodnjersrednjeveške keramike.

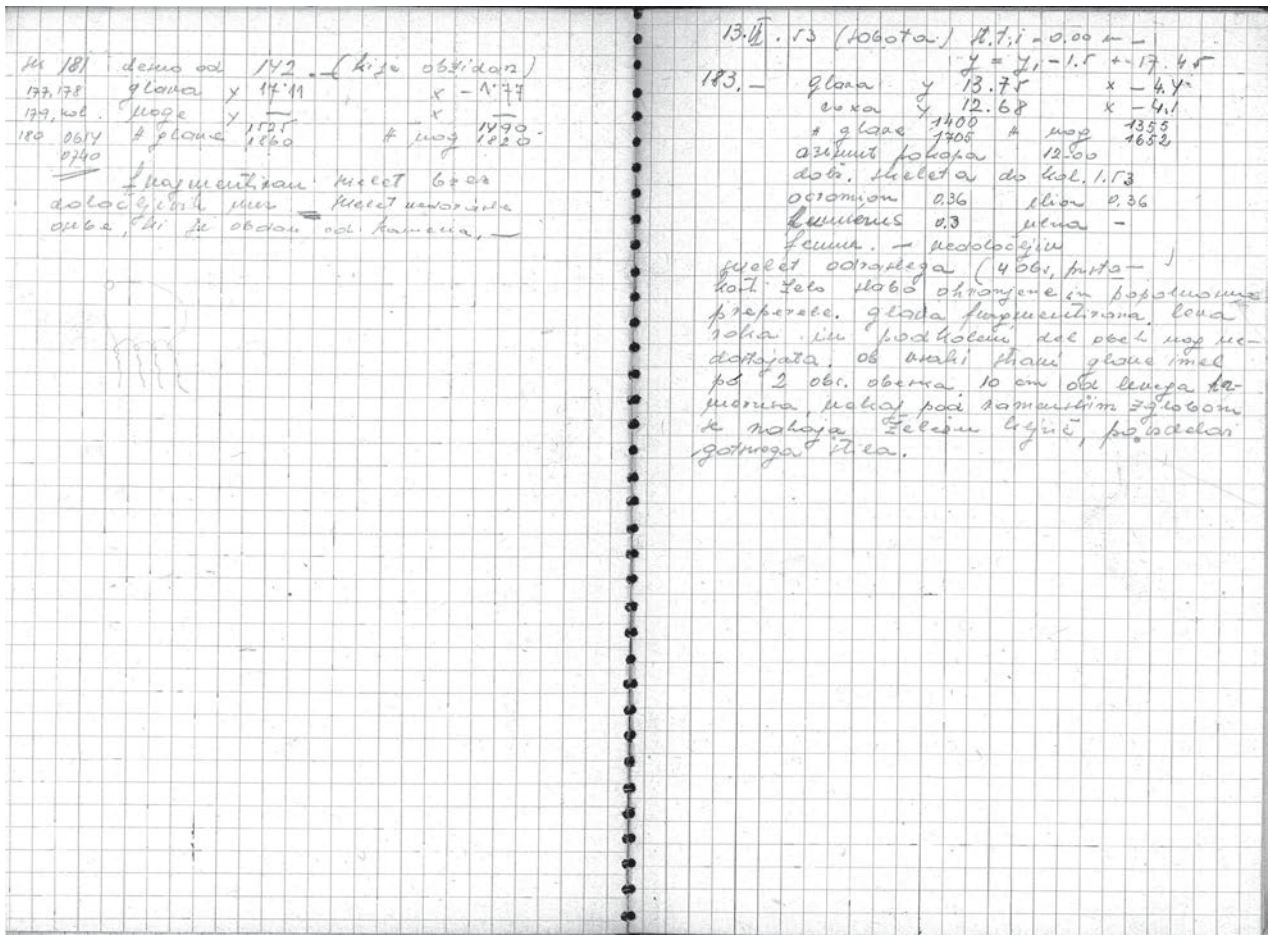

Sk 181 Desno od 172 [4 ali 7] (ki je obzidan)  
 glava y = 17.11 x = - 1.77  
 noge y x  
 H glave 1525/1860 H nog 1490/1820

Fragmentiran skelet brez določljivih mer. Skelet neodrasle osebe, ki je obdan od kamena.

13.VI.53 (sobota) St.t.i = 0.00  
 y = 17.45 + y<sub>1</sub> - 1.5

183  
 glava y = 13.75 x = -4,7  
 coxa y = 12.68 x = - 4.1  
 H glave 1400/1705 H coxae 1355/1652  
 azimut pokopa 12-00  
 dolž. skeleta 1.53  
 acromion 0.36 ilion 0.36  
 humerus 0.3 ulna  
 femur tibia

Skelet odraslega (4 obs, prstan), kosti zelo slabo ohranjene in popolnoma preperete. glava fragmentirana. Leva roka in podkoleni del obeh nog nedostajata. Ob vsaki strani glave imel po 2 obs. obeska.

10 cm od levega humerusa, nekaj pod ramenskim zglobom se nahaja železni ključ, po izdelavi gotskega stila.

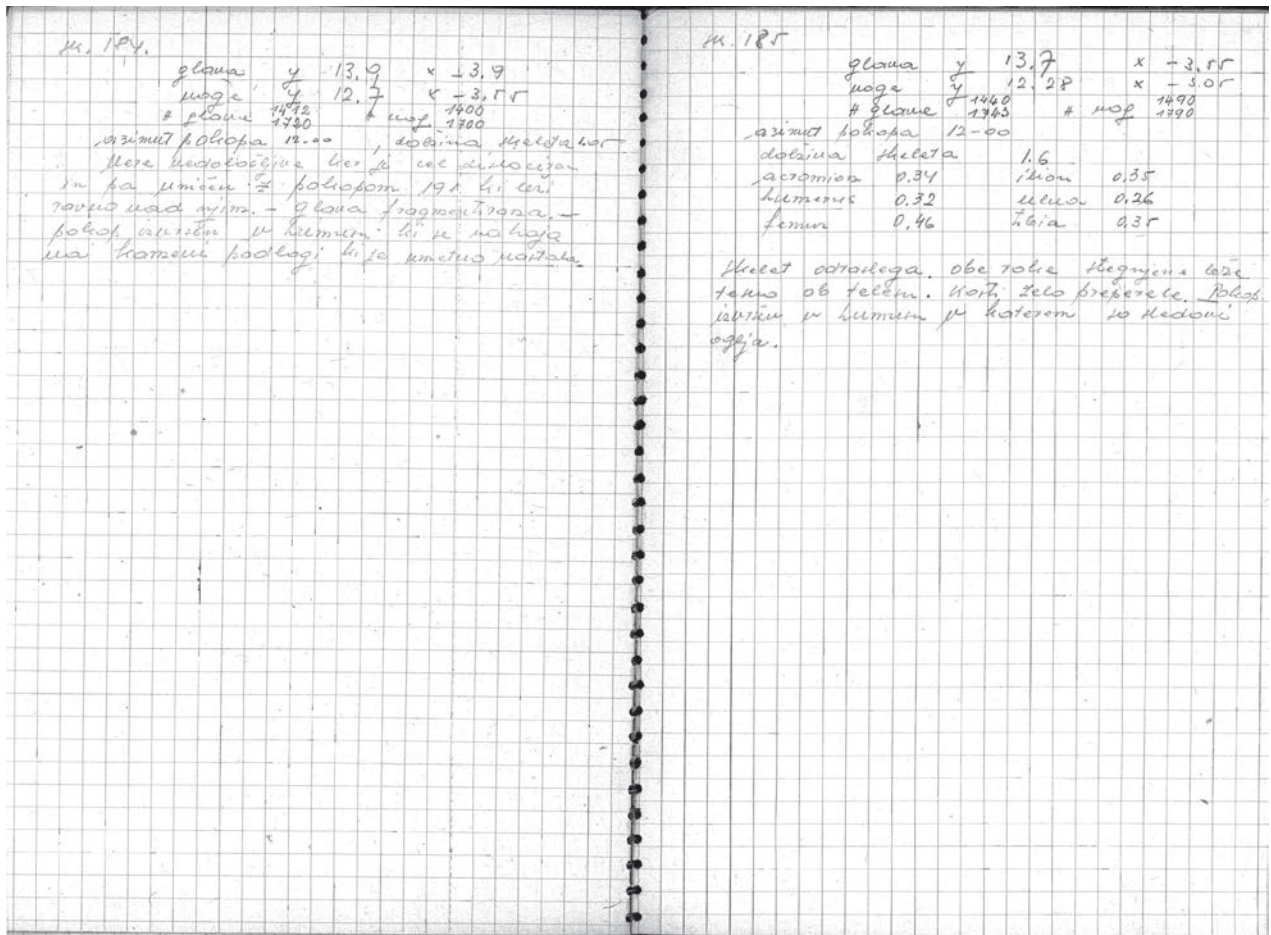

Sk. 184

glava y = 13.9 x = -3.9  
 noge y = 12.7 x = -3.55  
 H glave 1412/1720 H nog 1400/1700  
 azimut pokopa 12-00 dolž. skeleta 1.05

Mere nedoločljive ker je cel dislociran in pa uničen z pokopom 191, ki leži ravno nad njim. glava fragmentirana. Pokop izvršen v humusu, ki se nahaja na kamenu podlagi, ki je umetno nastala.

Sk. 185

glava y = 13.7 x = -3.55  
 noge y = 12.28 x = -3.05  
 H glave 1440/1743 H nog 1490/1790  
 azimut pokopa 12-00 dolž. skeleta 1.6

acromion	0.34	ilion	0.35
humerus	0.32	ulna	0.26
femur	0.46	tibia	0.35

Skelet odraslega. Obe roke stegnjene leže tesno ob telesu. Kostni zelo prepele.

Pokop izvršen v humusu v katerem so sledovi oglja.

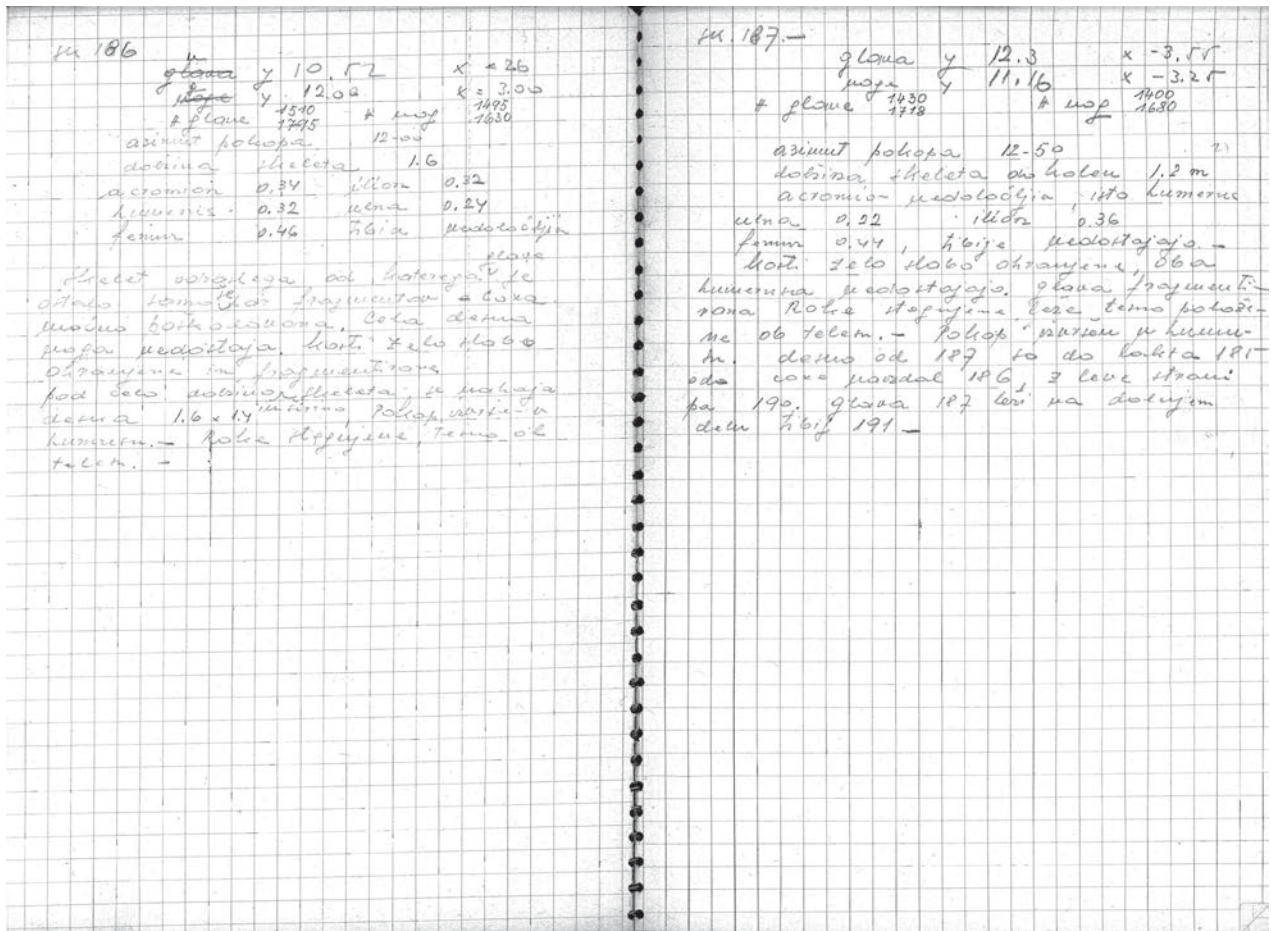

Sk 186  
 glava n y = 10.52 x = -2.6  
 noge g y = 12.00 x = -3.00  
 H glave 1510/1795 H nog 1495/ 1630  
 azimut pokopa 12-00  
 dolž. skeleta 1.6  
 acromion 0.34 ilion 0.32  
 humerus 0.32 ulna 0.24  
 femur 0.46 tibia /  
 Skelet odraslega od katerega glave je ostalo samo še par fragmentov. coxa močno poškodovana. Cela desna noga nedostaja. Kostni zelo slabo ohranjene in fragmentirane. Pod celo dolžino in širino skeleta se nahaja deska 1.6 x 1.4 m. Pokop izvršen v humusu. Roke stegnjene, tesno ob telesu.

Sk. 187  
 glava y = 12.3 x = -3.55  
 noge y = 11.16 x = - 3.25  
 H glave 1430/1718 H nog 1400/1680  
 azimut pokopa 12-50  
 dolž. skeleta 1.2  
 acromion / ilion 0.36  
 humerus / ulna 0.22  
 femur 0.44 tibia /  
 Kostni zelo slabo ohranjene, oba humerusa nedostajajo. glava fragmentirana. Roke stegnjene, leže tesno položene ob telesu. Pokop izvršen v humusu. Desno od 187 so do lakta 185 od coxe navzdol 186. Z leve strani pa 190. glava 187 leži na dolnjem delu tibij 191.



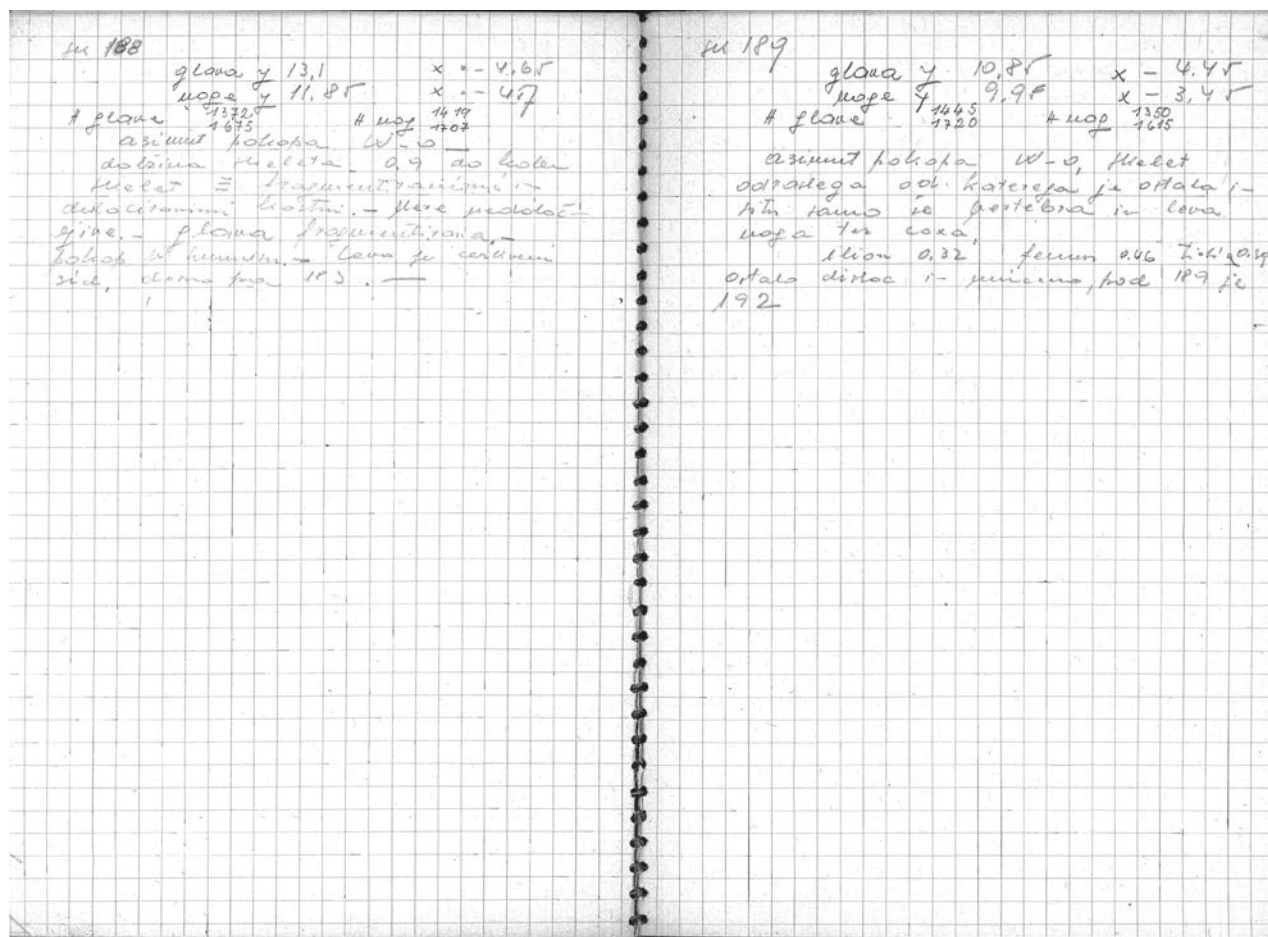

Sk 188  
 glava y = 13.1 x = -4.65  
 noge y = 11.85 x = -4.7  
 H glave 1372/1675 H nog 1419/1707  
 azimut pokopa W-O  
 dolž. skeleta 0.9 do kolen  
 Skelet z fragmentiranimi in dislociranimi kostmi. Mere nedoločljive, glava fragmentirana.  
 Pokop v humusu. Levo je cerkveni zid, desno pa 183.

Sk 189  
 glava y = 10.85 x = -4.45  
 noge y = 9.95 x = -3.45  
 H glave 1445, 1720 H nog 1350, 1615  
 azimut pokopa W-O. Skelet odraslega od katerega je ostala in situ samo vertebra in leva noga ter coxa. ilion 0.32, femur 0.46, tibia 0.39 ostalo disloc. in uničeno, pod 189 je 192

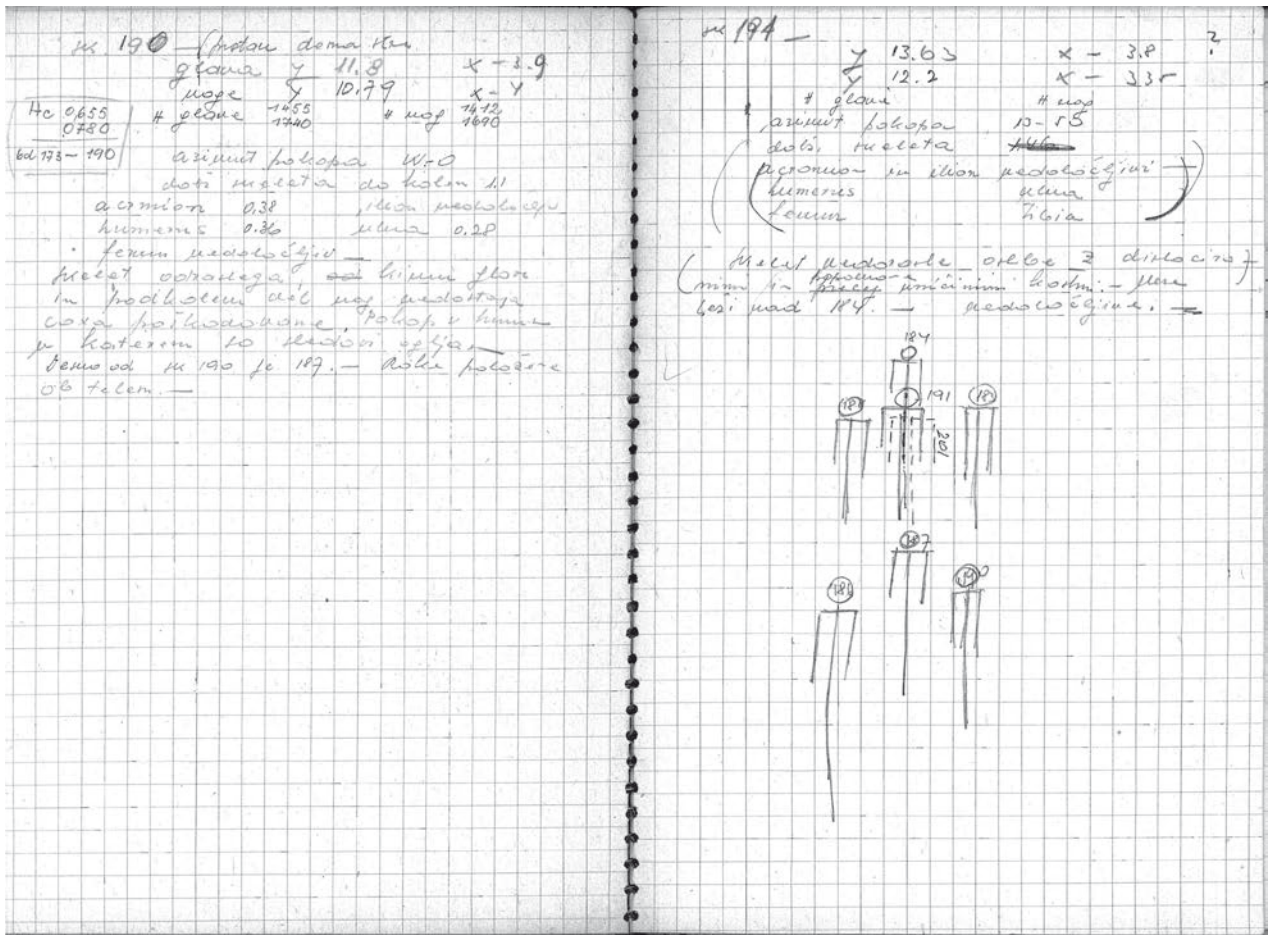

Sk 190 (prstan desna stran)

glava	y = 11.08	x = -3.9
noge	y = 10.79	x = -4
H glave	1455, 1740	H nog 1412, 1690

azimut pokopa W-O  
 dolž. skeleta do kolen 1.1  
 acromion 0.38      ilion nedoločljiv  
 humerus 0.36      ulna 0.28  
 femuri nedoločljivi

Skelet odraslega, ki mu glava in podkoleni del nog nedostaja, coxa poškodovane.  
 Pokop v humus v katerem so sledovi oglja. Desno od sk 190 je 187. Roke položene ob telesu.

Sk 191

glava	y = 13.63	x = -3.8
noge	y = 12.2	x = -3.35

azimut pokopa 13-50  
 Skelet neodrastle osebe z dislociranimi in popolnoma uničenimi kostmi. Mere nedoločljive.  
 Leži nad 184.

17.VI. Sreda	$y = 17.45 + y_1 - 1.5$	
192		
glava	$y = 13.88$	$x = -3.22$
noge	$y = 12.45$	$x = -3.04$
H glave	1983/2100	H nog 1915/2033
azimut pokopa	14-00	dolž. skeleta 1.5
acromion	0.4	ilion 0.35
humerus	0.32	ulna 0.23
femur	0.43	tibia 0.34
Skelet odraslega z glavo obrnjen na svojo desno stran. Desna roka položena ob telesu, leva upognjena v komolcu in položena v hipogastrično lego. Kostni dobro ohranjene, pokop izvršen v humusu, v katerem so sledovi oglja. Na levi in desni strani kamenje.		
193		
glava	$y = 12.47$	$x = -2.5$
noge	$y = 11.6$	$x = -2.33$
H glave	1869/1952	H nog 1883/1996
azimut pokopa	10-00	dolž. skeleta 0.9 m
Skelet otroka z zelo docilnimi kostmi. Od celega skeleta je ostala samo fragmentirana glava, ter femurja in tibiji. Pokop izvršen v humusu. Nad glavo kamen 30 x 15 cm, isto z leve strani levega kolena. Z obe strani glave po en obs. ob.		
194		
glava	$y = 12.65$	$x = -5.00$
noge	$y = 11.25$	$x = -4.85$
H glave	1790/1922	H nog 1727/1862
azimut pokopa	14-00	dolž. skeleta 1.45 m
femur	0.42	tibia 0.32
Juvenilni skelet z zelo docilnimi kostmi. Leva roka uničena od cerkvenega temelja, desna od kasnejših pokopov. Od glave ostala samo mandibula. Pokop izvršen v humusu, v katerem so sledovi oglja.		
195		
Kolenski zglob	$y = 10.8$	$x = -5.1$
Calcaneus	$y = 10.43$	$x = -4.98$
H 1771/1909		
azimut	10-00	
tibia	0.35	
Tibie skeleta odraslega individuma. Ostali del telesa je pod cerkvijo. Pokop v humusu.		

17.VI. Sreda  $y = 17.45 + y_1 - 1.5$   
 192  
 glava  $y = 13.88$   $x = -3.22$   
 noge  $y = 12.45$   $x = -3.04$   
 H glave 1983/2100 H nog 1915/2033  
 azimut pokopa 14-00  
 dolž. skeleta 1.5  
 acromion 0.4 ilion 0.35  
 humerus 0.32 ulna 0.23  
 femur 0.43 tibia 0.34

Skelet odraslega z glavo obrnjen na svojo desno stran. Desna roka položena ob telesu, leva upognjena v komolcu in položena v hipogastrično lego. Kostni dobro ohranjene, pokop izvršen v humusu v katerem so sledovi oglja. Na levi in desni strani kamenje.

193  
 glava  $y = 12.47$   $x = -2.5$   
 noge  $y = 11.6$   $x = -2.33$   
 H glave 1869/1952 H nog 1883/1996  
 azimut pokopa 10-00  
 dolž. skeleta 0.9  
 acromion ilion  
 humerus ulna 0.15  
 femur 0.19 tibia

Skelet otroka z zelo docilnimi kostmi. Od celega skeleta je ostala samo fragmentirana glava, ter femurja in tibiji. Pokop izvršen v humusu. Nad glavo kamen 30 x 15 cm, isto z leve strani levega kolena.

Z obe strani glave po en obs. ob.

194  
 glava  $y = 12.65$   $x = -5.00$   
 noge  $y = 11.25$   $x = -4.85$   
 H glave 1790/1922 H nog 1727/1862  
 azimut pokopa 14-00  
 dolž. skeleta 1.45  
 femur 0.42 tibia 0.32

Juvenilni skelet z zelo docilnimi kostmi. Leva roka uničena od cerkvenega temelja, desna od kasnejših pokopov. Od glave ostala samo mandibula. Pokop izvršen v humusu, v katerem so sledovi oglja.

195  
 Kolenski zglob  $y = 10.8$   $x = -5.1$   
 Calcaneus  $y = 10.43$   $x = -4.98$

H 1771/1909  
 azimut 10-00  
 tibia 0.35  
 Tibie skeleta odraslega individuma. Ostali del telesa je pod cerkvijo. Pokop v humusu.

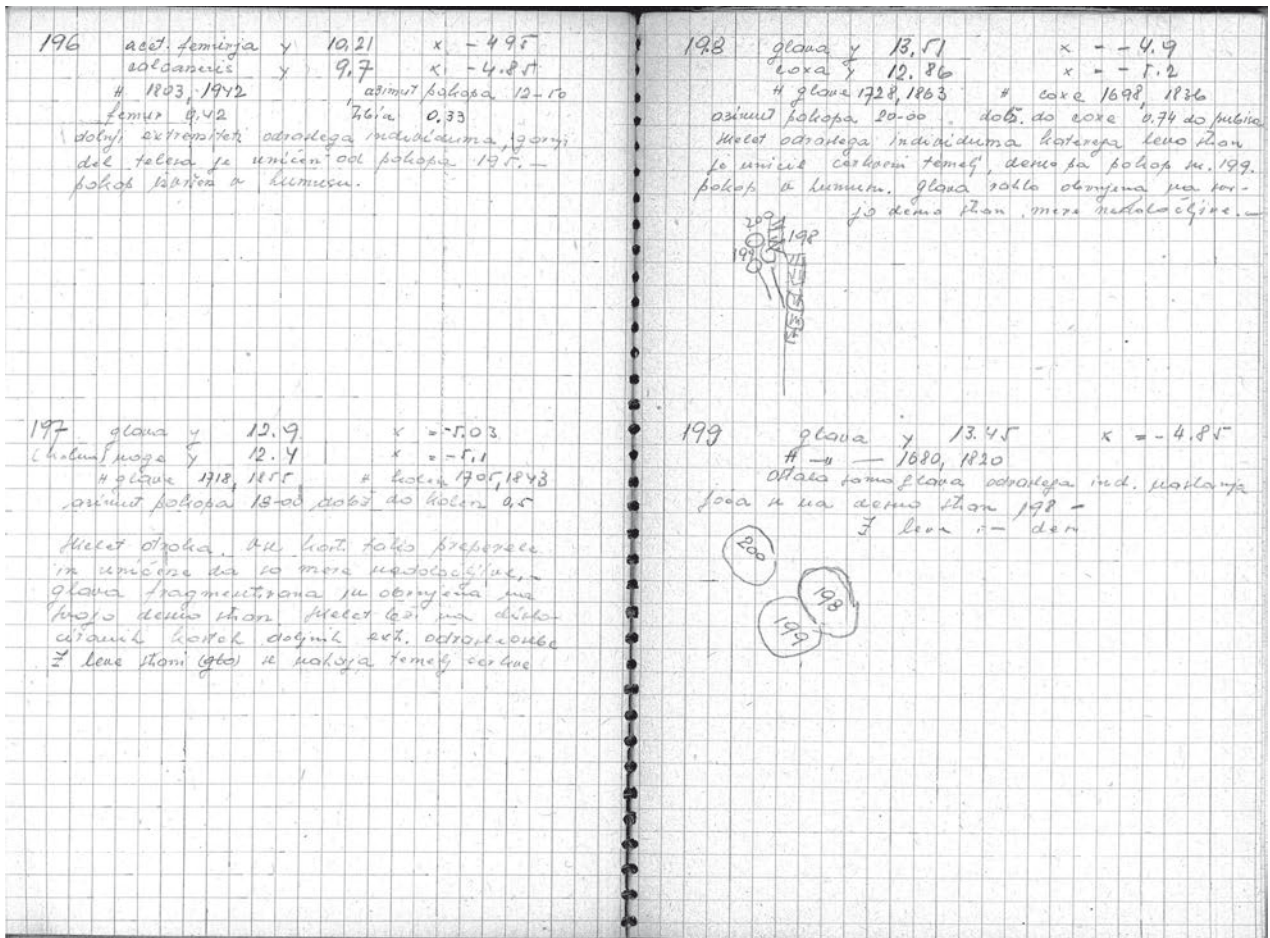

196  
 acet. femurja y = 10.21 x = -4.95  
 calcaneus y = 9.7 x = -4.85  
 H 1803/1942  
 azimut pokopa 12-50  
 femur 0.42 tibia 0.33  
 Dolnji extremiteti odraslega inividuma, gornji del telesa je uničen od pokopa 195. Pokop izvršen v humusu.

197  
 glava y = 12.09 x = -5.03  
 (kolena) noge y = 12.04 x = -5.01  
 H glave 1718/1855 H nog. kolena 1705/1843  
 azimut pokopa 18-00  
 dolž. skeleta do kolen 0.5  
 femur 0.46 tibia 0.39  
 Skelet otroka. Vse kosti tako preperete in uničene, da so mere nedoločljive. glava fragmentirana in obrnjena na svojo desno stran. Skelet leži na dislociranih kosteh dolnjih ekstr. odrasle osebe. Z leve strani se nahaja temelj cerkve.

198  
 glava y = 13.51 x = -4.9  
 nože y = 12.86 x = -5.2  
 H glave 1728/1863 H nog 1698/1836  
 azimut pokopa 18-00  
 dolž. skeleta do coxae 0.74 do pubisa  
 Skelet odraslega individuma katerega levo stran je uničil cerkveni temelj, desno pa pokop 199. Pokop v humusu, glava skeleta rahlo obrnjena v svojo desno stran, mere nedoločljive.

199  
 glava y = 13.45 x = -4.85  
 H 1680/1820  
 Ostala samo glava odraslega ind. naslanjajoča se na desno stran 198.  
 Z leve in desne.

200 glava y 13,58 x -4,77  
 glava odraslega ind. ostalo uničeno od pokopov 198, 199  
 # glave 1748, 1882 -  
 1835, 1957 -

201 atlas-y 13,8 x -3,84  
 # noge-y 12,13 x -3,52  
 # atlasa 1799, 1924 # nog 2262, 2282  
 0887 azimut pokopa 12-50 dolž. skeleta 1,6  
 1072 acromion 0,42 ilion 0,42  
 humerus 0,32 ulna 0,29  
 femur 0,45 tibia 0,38

Skelet odraslega, brez glave, kosti zelo robustne in dobro ohranjene. Roke stegnjene in položene tesno ob telesu. Sk 201 leži pod sk 191 in sk 184. Pokop izvršen v humusu, v katerem so sledovi oglja. Ob glavi imel živalski zob.

18.VI.53 - y = 17,45 + y<sub>1</sub> - 1,1  
 202 Problem zidovja v 222  
 glava y 15,8 x -3,00  
 noge y 14,39 x -2,77  
 # glave 2151, 2279 # nog 2169, 2282  
 azimut pokopa 13-50 dolž. skeleta 1,58  
 acromion 0,42 ilion 0,38  
 humerus 0,3 ulna 0,25  
 femur 0,41 tibia - 0,35

Skelet odrasle osebe z glavo obrnjena na svojo desno stran. Desna roka stegnjena, leži tesno ob telesu. Leva v komolcu rahlo upognjena in v hipogastrični legi. Pod telesom je deska. Grobna jama je obzidana od vseh strani z savskimi oblicami.

203 glava y 13,3 x -3,22  
 noge y 11,65 x -3,1  
 # glava 2223, 2349 # nog 2262, 2384  
 azimut pokopa 14-00 dolž. skeleta 1,6  
 humerus 0,33 ulna 0,24  
 ilion 0,34 femur 0,45 tibia

Skelet odraslega, glava obrnjena na svojo levo stran in pomaknjena popolnoma nad levo ramo. Vertebra znatno dislocirana, obe roke položene ob telesu, ampak ne tesno. Grob ob strani obložen in od zgoraj pokrit z kamenjem, posebno v oblasti nog.

200  
 glava y = 13.58 x = -4.77  
 glava odraslega ind, ostalo uničeno od pokopov 198, 199.

H glave 1748/1882  
 1835/1957

201  
 atlas y = 13.8 x = -3.48  
 noge y = 12.13 x = -3.52  
 H atlasa 1799/1924 H nog  
 azimut pokopa 12-50  
 dolž. skeleta 1.6  
 acromion 0.45 ilion 0.42  
 humerus 0.32 ulna 0.29  
 femur 0.45 tibia 0.38

Skelet odraslega, brez glave, kosti zelo robustne in dobro ohranjene. Roke stegnjene in položene tesno ob telesu. Sk 201 leži pod sk 191 in sk 184. Pokop izvršen v humusu, v katerem so sledovi oglja. Ob glavi imel živalski zob.

18.VI.53 y = 17.45 + y<sub>1</sub> - 1.5  
 202 Problem zidovja v 222kv

glava y = 15.8 x = -3.00  
 noge y = 14.39 x = -2.77  
 H glave 2158/2279 H nog 2169, 2282

azimut pokopa 13-50  
 dolž. skeleta 1.58  
 acromion 0.42 ilion 0.38  
 humerus 0.3 ulna 0.25  
 femur 0.41 tibia 0.35

Skelet odrasle osebe z glavo obrnjena na svojo desno stran. Desna roka stegnjena, leži tesno ob telesu. Leva v komolcu rahlo upognjena in v hipogastrični legi. Pod telesom je deska. Grobna jama je obzidana od vseh strani z savskimi oblicami.

203  
 glava y = 13.3 x = -3.22  
 noge y = 11.65 x = -3.1  
 H glave 2223/2349 H nog 2262/2384

azimut pokopa 14-00  
 humerus 0.33 ulna 0.24  
 femur 0.45 ilion 0.34

Skelet odraslega, glava obrnjena na svojo levo stran in pomaknjena popolnoma nad levo ramo. Vertebra znatno dislocirana, obe roke položene ob telesu, ampak ne tesno. Grob ob strani obložen in od zgoraj pokrit z kamenjem, posebno v oblasti nog.

154.	33000	661	3576
✓	2390	47.8	1788
			652
			1136

107.	10000	212	
✓	-4000	80	
1.	9450	109	
	-3800	760	

Podlesnik Ana, 63 Predoslje

Sk 204	glava	y = 13.1	x = -4.85
	noge	y = 11.5	x = -4.7
# glave	2098, 2237		# nog 2032, 2169
202	acromion	0.28	ilion 0.31
204	humerus	0.25	ulna 0.23
0.228	femur	0.39	tibia 0.32
1.032	azimut pokopa	15-00	dolž. skeleta 1.5

Skelet odraslega z glavo obrnjen na svojo levo stran. Desna roka položena ob telesu, leva pa rahlo upognjena v komolcu in v hipogastrični legi. Hrbtenica je dislocirana. Pokop izvršen v humusu, v katerem so sledovi oglja. Z desne strani glave vertikalno položen kamen velikosti 24 x 30 x 10cm. Z leve strani skeleta vertikalno položena deska velik. 150 x 25cm. Floris groba (B, prerez)  
Pridevki: ogrlica, pod vratom nož in zraven glave žel. žebel, ob levi nogi žel. zaponka.

Sk. 205. —  
Otroški skelet, popolnoma preperel, z nedoločljivimi merami. Pokop izvršen v humusu pomešanem z drobnim kamenjem.

Sk. 206 —  
Skelet odraslega z zelo močnimi kostmi, obe roki temo položene, stegnjene ob telesu. Pokop izvršen v humusu ležečem na ilovici.

acromion	0.43	ilion	0.34
humerus	0.35	ulna	0.29
femur	0.48	tibia	0.4

azimut pokopa 22-00  
dolž. skeleta 1.7m

154.	33050	661	3576
	2390	47,9	1788
			652
			1136
107.	10000	212	
	-4000	80	
	9450	109	
	-3800	760	

Podlesnik Ana, 63 Predoslje

Sk 204

glava	y = 13.1	x = -4.85
noge	y = 11.5	x = -4.7
H glave	2098/2237	H nog 2032/2169
azimut pokopa	15-00	
dolž. skeleta	1.5	
acromion	0.28	ilion 0.31
humerus	0.25	ulna 0.23
femur	0.39	tibia 0.42

Skelet odraslega z glavo obrnjen na svojo levo stran. Desna roka položena ob telesu, leva pa rahlo upognjena v komolcu in v hipogastrični legi. Hrbtenica je dislocirana. Pokop izvršen v humusu, v katerem so sledovi oglja. Z desne strani glave vertikalno položen kamen velikosti 24 x 30 x 10cm. Z leve strani skeleta vertikalno položena deska velik. 150 x 25cm. Floris groba (B, prerez)  
Pridevki: ogrlica, pod vratom nož in zraven glave žel. žebel, ob levi nogi žel. zaponka.

[vložen list 1]

Sk 205  
Otroški skelet, popolnoma preperel. Z nedoločljivimi merami. Pokop izvršen v humusu pomešanem z drobnim kamenjem.

Sk. 206  
Skelet odraslega z zelo močnimi kostmi. Obe roki so položene, stegnjene ob telesu. Pokop izvršen v humusu ležečem na ilovici.

acromion	0.43	ilion	0.34
humerus	0.35	ulna	0.29
femur	0.48	tibia	0.4

azimut pokopa 22-00  
dolž. skeleta 1.7

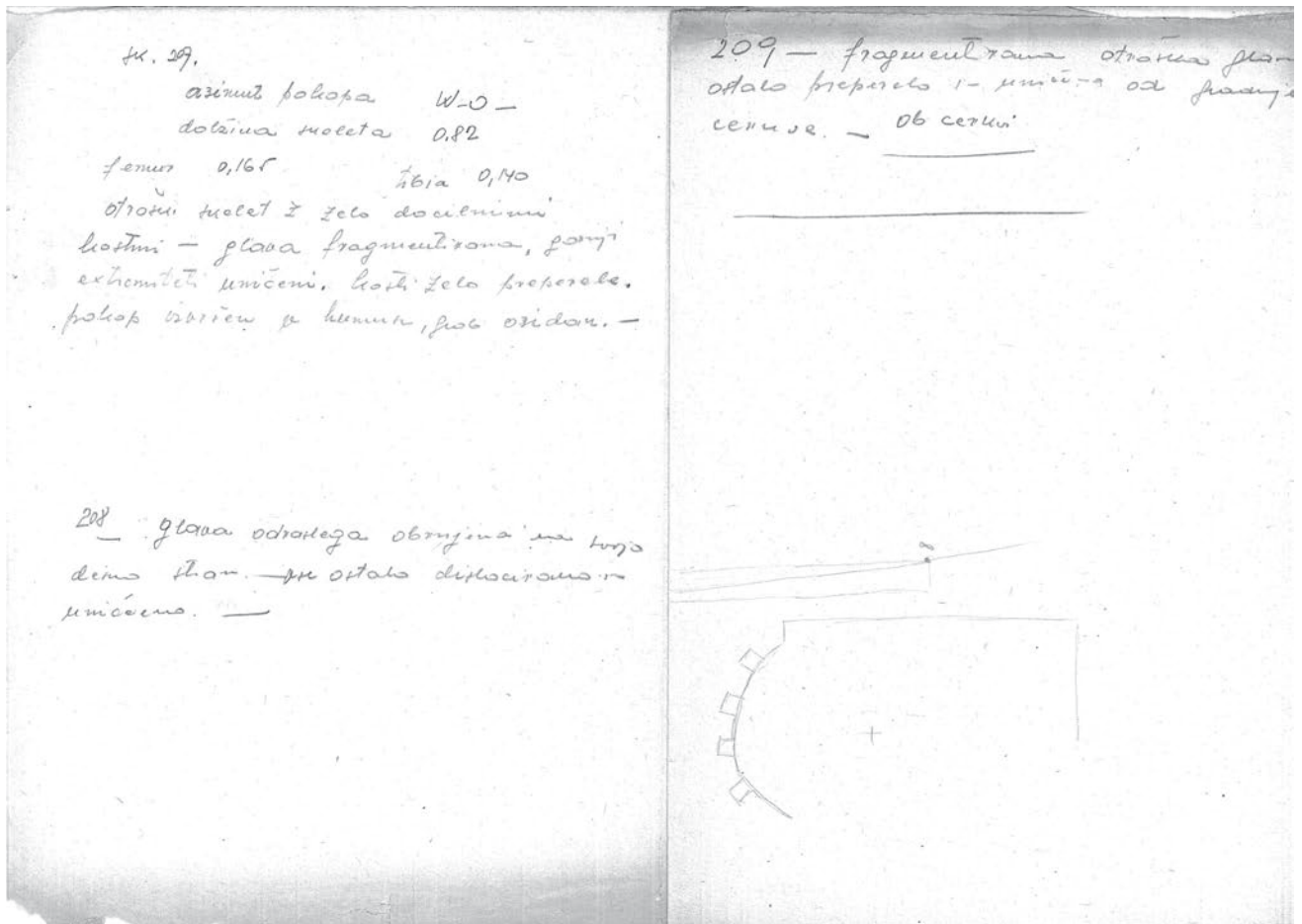

[vložen list 2]

Sk. 207  
 azimut pokopa W-O  
 dolž. skeleta 0.82  
 femur 0.165 tibia 0.140  
 Otroški skelet z zelo docilnimi kostmi. glava fragmentirana,  
 gornji ekstremiteti uničeni. Kostni zelo preperete. Pokop izvršen  
 v humusu, grob obzidan.

208  
 glava odraslega obrnjena na svojo desno stran. Vse ostalo  
 dislocirano in uničeno.

[vložen list 3]

Skelet 209  
 Fragmentirana otroška glava, ostalo preperelo in uničeno od  
 gradnje cerkve. Ob cerkvi.

fu 210. -

dolž. skeleta 1,56

azimut pokopa 0-W

acromion 0,38

ilion 0,31

humerus 0,29

ulna 0,23

femur 0,42

tibia 0,375

Skelet odraslega z doi. obeski, -

Roke stegnjene leže ob telesu -

Pokop izvršen v humusu z leve in desne strani vrsta kamenja (oblic od 5 x 5 do 10 x 20 cm).

do 10 x 20 cm. —

fu. 211.

dolž. skeleta 1,57

azimut pokopa W-O

acromion 0,4

ilion 0,36

humerus 0,32

ulna 0,25

femur 0,43

tibia 0,36

Skelet odraslega, desni humerus in pa coxa malo dislocirani, isto tako vertebra. Roke položene ob telesu. Pokop izvršen v humusu, v katerem so sledovi oglja. —

[vložen list 4]

Sk 210

azimut pokopa 0-W

dolž. skeleta 0.57

acromion 0.38

ilion 0.31

humerus 0.29

ulna 0.23

femur 0.42

tibia 0.375

Skelet odraslega z obs. obeski. Roke stegnjene leže ob telesu.

Pokop izvršen v humusu z leve in desne strani vrsta kamenja (oblic od 5 x 5 do 10 x 20cm).

[vložen list 5]

Sk. 211

dolž. skeleta 1.75

azimut pokopa W-O

acromion 0.4

ilion 0.36

humerus 0.32

ulna 0.25

femur 0.43

tibia 0.36

Skelet odraslega. Desni humerus in pa coxa malo dislocirani, isto tako vertebra. Roke položene ob telesu. Pokop izvršen v humusu, v katerem so sledovi oglja.



145.	31560	631,2	3940	
	-180	-3,2	1970	
			679	
			<u>1291</u>	
146.	28580	571,6	4239	4256
	30	0,6	2119	2128
2.	+27450	549	679	679
	170	3,4	1440	1449
147.	29020	580,4	4159	4161
	940	18,8	2079	2080
2.	+27500	550	679	679
	700	14	1400	1401
148.	29650	593	4545	4570
2.	2300	46	2272	2285
	+27970	559,4	691	691
	2600	52	1581	1594
149,50	14200	284	4164	1304
L.1	-3230	64,6	208,2	652
			<u>1394</u>	
152.	35970	719,4	3156	3273
	550	11	1578	1636
	34470	689,4	652	652
	420	8,4	926	984
153.	37370	747,4	3450	3418
	1820	36,4	1725	1709
	35800	716	652	652
	2150	43	1073	1057

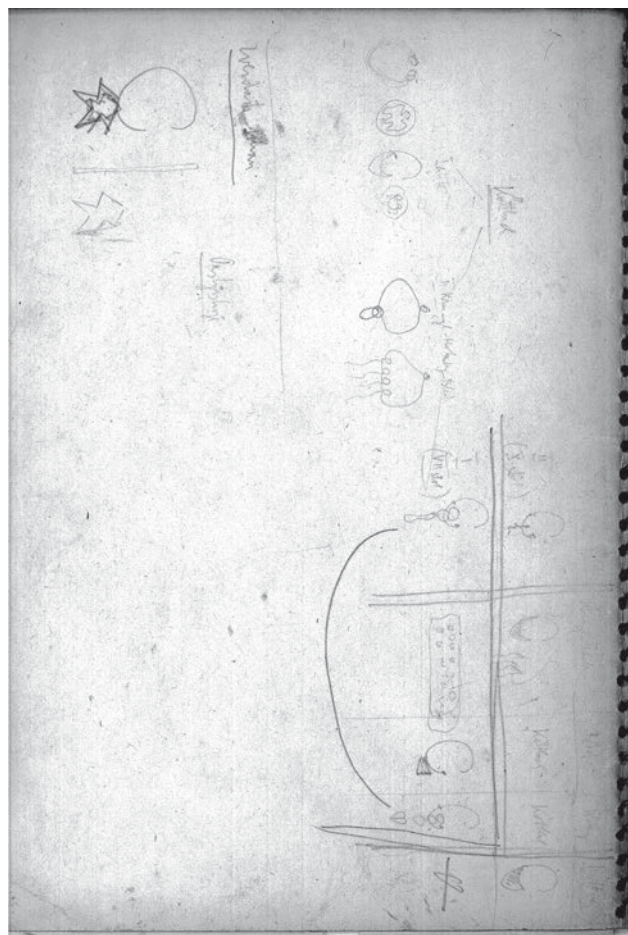

[platnica, notranja]

[zunanja platnica]

145.	31560	631,2	3940	
	-180	-3,2	1970	
			679	
			<u>1291</u>	
146.	28580	571,6	4239	4256
	30	0,6	2119	2128
	+27450	549	679	679
	170	3,4	1440	1449
147.	29020	580,4	4159	4161
	940	18,8	2079	2080
	+27500	550	679	679
	700	14	1400	1401
148.	29650	593	4545	4570
	2300	46	2272	2285
	+27970	559,4	691	691
	2600	52	1581	1594
149,50	14200	284	4164	1304
L.1	-3230	64,6	208,2	652
			<u>1394</u>	
152.	35970	719,4	3156	3273
	550	11	1578	1636
	34470	689,4	652	652
	420	8,4	926	984
153.	37370	747,4	3450	3418
	1820	36,4	1725	1709
	35800	716	652	652
	2150	43	1073	1057



# 3. KATALOG GROBOV, IZKOPANIH LETA 1953

Jože KASTELIC, Vinko ŠRIBAR in Benjamin ŠTULAR

(prepis: Benjamin ŠTULAR)

## 3.1 KOMENTAR

V arhivu Arheološkega oddelka Narodnega muzeja Slovenije hranijo pod arhivsko št. 433 tipkopolis kataloga grobov iz izkopavanj leta 1953 na 27 nevezanih in le deloma oštevilčenih listih formata A4. Opisani so grobovi od številke 5 do številke 80, pri čemer manjkata opisa grobov 50 in 76, pod oznako grob 34 pa sta opisana dva različna grobova.

Tipkopolis ni podpisan, očito je, da sta ga pripravljala (vsaj) dva avtorja. Prvih trinajst strani se od ostalih razlikuje po načinu tipkanja, uporabljenem pisalnem stroju in spretnosti, tj. številu napak. Poleg tega drugi avtor uporablja številne srbohrvatizme in je pri opisovanju grobov manj sistematičen. Glede na zgoraj povedano in glede na kadrovske zaposle v Arheološkem oddelku in kasneje v srednjeveški sekciji Narodnega muzeja, kjer je katalog nastal, je najbolj verjetna domneva, da je prvi avtor Jože Kastelic, drugi pa Vinko Šribar. Oba sta bila na izkopavanjih večkrat prisotna, o čemer pričajo dnevnik Rudolfa Berceta (glej pogl. 2). Tako si lahko razložimo nekatere dodatne podatke, ki jih v Bercetovih dnevnikih ne najdemo, predvsem opazke o predmetih, ki so izgubljeni in/ali jih ni v katalogu. Tudi če Jože Kastelic in Vinko Šribar nista avtorja kataloga, pa je le-ta zagotovo nastajal pod njunim vodstvom, oziroma vodstvom enega izmen njiju. Dokler se ne pokaže drugače, avtorstvo pripisujemo njima.

Ta katalog je pomemben, saj prinaša nekatere podatke, ki jih v Bercetovih dnevnikih ni. To nas utrjuje v prepričanju, da je med izkopavanji nastajal še en dnevnik izkopavanj, ki pa je danes izgubljen. Le iz tega je namreč avtor pričujočega kataloga lahko črpal nekatere podatke.

V katalogu je večkrat citiran dodatek, v katerem naj bi bili podrobneje opisani predmeti. Vendar ta dodatek ni ohranjen in po vsej verjetnosti tudi nikoli ni bil izdelan, saj številke strani ali kataloških enot niso bile vpisane, puščen je le prazen prostor zanje. Očitno je imel avtor namen ta dodatek izdelati po tem, ko bi dokončal katalog grobov. Tudi nekateri stavki, dodani v rokopisu, pričajo, da ne gre za dokončen izdelek.

V tipkopisu nismo popravljali napak, razen očitnih tipkarskih napak. Slednje je bilo razmeroma zahtevno od strani 14 dalje, saj je bilo tipkarske napake težko ločiti od slogovnih značilnosti: tako na primer nismo popravljali ponavljajočih zapisov "skelt" (skelet) ali "nedostaje" (manjka). Kjer so bile prečrtane besede čitljive, smo jih prav tako vnesli.

Na tem mestu nismo posnemali oblikovanja v podrobnostih. Tako nismo ohranjali oblikovnih sprememb po strani 14, niti preloma vrstic in strani. Številčenje strani izvornika – do vključno strani 14 je izvornik oštevilčen, ostale strani smo številčili glede na zaporedje – je grafično označeno z znakom "\*\*\* št. strani \*\*\*", naše dodatno številčenje pa z znakom "\*\*\* [št. strani] \*\*\*".

## 3.2 KATALOG GROBOV

## STAROSLOVENSKO GROBIŠČE OB ŽUPNI CERKVI V KRANJU.

Skelet Grob števil 5 (b). Skelet neodrasle osebe z zelo slabo ohranjenimi kostmi. Obe roki sta položeni v krilo (hipogastrična lega). Dolžina skeleta 1,5 m, Skelet leži v smeri vzhod-zahod z glavo obrnjeno proti zahodu. Brez pridevkov. Grobna jama je izkopana v črnem humusu, globoka 0,9 m,

Grob števil 6 (b). Slabo ohranjen skelet odraslega moškega. Grobna jama je bila izkopana v humusu, globoka 1,10 m, Skelet je bil dolg 1,8 m, Pridevki Skelet je ležal v smeri vzhod-zahod z glavo na zahodni strani. Pridevki: ob pasu je ležala železna pašna spona in na rokah pa dva prstana. Opis predmetov (glej dodatek ).

Grob števil 7 (b). Dobro ohranjen skelet odraslega moškega, ki je ležal v smeri vzhod-zahod z glavo proti zahodu. Skelet je bil dolg 1,8 m, Grobna jama je bila izkopana v humusu 1 m pod današnjo površino. Pridevki: Pod glavo je bila kvadratna bronasta pašna spona z ostankom usnja. Opis predmetov: (Glej dodatek ).

Grob števil 8 (b). Skelet odrasle osebe s popolnoma preperelimi kostmi. Spol nedoločljiv. Skelet je ležal v smeri vzhod-zahod z glavo na zahodu. Grobna jama je bila izkopana v ruši globoka 0,9 m, Brez pridevkov.

Grob števil 9 (b). Skelet odraslega moškega z dobro ohranjenimi kostmi. Dolg 1.85 m, Ležal je v smeri vzhod-zahod z glavo na zahodu. Roke so bile položene v krilo (hipogastrična lega). Grobna jama je bila izkopana v ruši, globoka 0,9 m, Brez pridevkov.

Grob števil 10 (b). Slabo ohranjen skelet odrasle osebe, pokopan v smeri vzhod-zahod z glavo na zahodu. Grobna jama je bila globoka 0,8 m, Brez pridevkov.

Grob števil 11 (b). Skelet otroka s popolnoma preperelimi kostmi. uhan. Ob glavi je imel uhan. Opis predmetov: Uhan luničaste tipa emajliran in delno poškodovan. Manjka mu zaključni del obročka. Površina

\*\*\* 2 \*\*\*

uhana je močno poškodovana od delovanja divje patine. Emajl kaže stiliziran rastlinski ornament in sicer v svetlomodri in zeleni barvi. V sedanjem stanju ohranjenosti je uhan dolg 40, v širok 28 in debel 2 mm. (Inv. števil T. sl. ).

Opis situacije v prvem kvadrantu. V globini 0,85 m pod današnjo površino teče peščena plast debela 5 cm po vsej površini prvega kvadranta. To je verjetno ostanek tlaka. Pod tem se nahaja sip, ki je na enem mestu prekinjen z zidom, ki teče diagonalno preko kvadrata, in sicer v smeri severovzhod-jugozahod. Zid je širok 0,75 m v višino je ohranjen do 0,35 m, Krona zidu sega v glavnem do že omenjene peščene plasti. Zid je izdelan iz prodnika srednje velikosti. (20 x 30 cm). Kamni so vezani z belo malto. Pod tem zidom so skeleti oziroma grobovi števil 11, 12, 13, 14 in 15. Skeleti 11, 12, 13 in 14 se nahajajo ob vzhodni strani zidu. Skeleti 12, 13 in 14 imajo pod zidom samo glave. Skelet 11 ima glavo zraven zidu. Skelet 15 se nahaja zahodno od zidu pod zidom se nahajajo samo njegove dolge kosti nog.

Grob števil 15 (x). Skelet odraslega moškega z zelo dobro ohranjenimi kostmi. Roke so prekrizane v krilu (v hipogastrični legi). Skelet je dolg 1,7 m (humerus 0,33, ilion 0,35 in akromion 0,33) Osnovna smer pokopa je vzhod zahod z glavo na zahodni strani. Brez pridevkov. Grobna jama je bila izkopana v ilovici. Globina V grobni jami so se nahajali koščki oglja. Ob levem ramenu je ležal kos železne žilindre. V globini 0,35 m je bila plast belega ometa na kateri je ležala žganina.

Grob števil 16 (b). Skelet odraslega individuma z dobro ohranjenimi kostmi. Roki sta položeni ob telo. Dolžina 1,75 m, Ilium 0,33 m, Grobna jama je bila izkopana v ilovico, globoka 1 m, Skelet je ležal v smeri vzhod-zahod z glavo na zahodu. Na skeletu kakor tudi pod njim smo ugotovili koščke deske (ostanki druge?). [pripis v rokopisu] Sicer brez pridevkov.

\*\*\* 3 \*\*\*

Grob šte. 12b. Skelet je ležal pod zidom, ki smo ga omenili v opisu situacije v prvem kvadrantu. Ob gradnji zidu je skelet verjetno bil dokončno uničen. Ob fragmentirani glavi je ležal uhan, bronast, luničastega tipa, graviran. Na lunuli je prikazan geometričen ornament, ki je sestavljen iz dveh vrst nasprotno tal stoječih trikotnikov. Trikotniki z bazo ob spodnjem robu uhana so šrafirani. Ob notranjem robu je uhan počen na dveh krajih. Površina je močno poškodovana od delovanja divje patine. Z obročkom je uhan dolg 38,5 mm, širok 26 in debel 1 mm.

Grob šte. 17 K. Skelet odrasle osebe z zelo slabo ohranjenimi kostmi. Skelet je pokopan v smeri vzhod-zahod z glavo-na zahodu. Ob glavi je bil obsenčni obroček. Grobna jama je bila izkopana v ilovico 1,6 m pod današnjo površino. Opis predmetov: obsenčni obroček s stožci na koncih, ki se dotikata. Obroček je izdelan iz okrogle bronaste žice. Premer obročka 53 in žice 2 mm. Površina obročka je zelo poškodovana. Po dnu grobne jame so ležali koščki oglja.

Grob šte. 18 K. Skelet odraslega moškega z zelo slabo ohranjenimi kostmi. Roke so ležale ob skeletu. Skelet je ležal v smeri vzhod-zahod z glavo na zahodu. Ta je bila obrnjena na svojo levo stran. Skelet je bil dolg 1,7 m, akromion 0,45, ilion 0,4, humerus 0,35, radius 0,25 m, Ob levi strani glave sta ležala dva in na desni pa en obsenčni obroček. Na desni roki je bil prstan. Po grobni jami so bili koščki oglja in dva fragmenta keramike. Grobna jama je bila izkopana v ilovico 1,7 m pod današnjo površino. Opis predmetov: Fragmentiran prstan, inv. št. T. sl. iz tanke bronaste pločevine. Prstan je bil sestavljen iz osrednjega ovalnega dela in dveh krakov, ki sta se konično zoževala in bila na svojih koncih skupaj zakovičena. Na ovalnem delu je ostanek tolčenega ornamenta. Na sredi polja je vzboklina s premerom 5 mm. Iz te izhajata dva

\*\*\* 4 \*\*\*

gravirana krožna segmenta. Domnevni premer prstana je okoli 30 mm. Premer ovalnega dela 22 mm. Debelina 0,3 mm.

Grob šte. 19 K. Skelet nedorasle osebe s kostmi, ki so popolnoma strohnele. Domnevna dolžina skeleta 1,3 m, Skelet je ležal v smeri vzhod-zahod, z glavo na zahodu. Nekoliko nad glavo so sledovi rjave deske. Pri kolenu je bil fragment keramike, ob glavi pa dva obsenčna obročka (z cevko). Grobna jama je bila izkopana v ilovico. Opis predmetov (Glej dodatek )

Grob šte. 20 K. Popolnoma uničen skelet verjetno odrasle osebe "in situ" je ostal leve del desnice in fragmenti dolgih kosti leve noge. Skelet je ležal v smeri vzhod-zahod.

Grob šte. 21 (b). Uničen skelet odraslega z rokami ob telesu. Smer pokopa vzhod-zahod z glavo na zahodu. Grobna jama je bila globoka 1,3 m, Brez pridevkov.

Grob šte. 22 (b). Skelet odraslega moškega z zelo slabo ohranjenimi kostmi. Obe roki sta bili položeni v krilo (hipogastrična lega). Skelet je ležal vzhod-zahod, z glavo na zahodu. Grobna jama je bila izkopana v ilovico, 1,3 m pod današnjo površino.

Grob 23 (K). Skelet odraslega individuma s slabo ohranjenimi kostmi. Ležal je v smeri vzhod-zahod z glavo na zahodu. Roke so bile položene v krilo (hipogastrična lega). Skelet je dolg 1,6 m, akromion 0,27, ilion 0,22, humerus 0,26, femur 0,4, fibia 0,35 in radius 0,27 m, Grobna jama je bila izkopana v humus 1,7 m pod današnjo površino. Po grobni jami so bili raztreseni fragmenti oglja in košček prahistorične keramike.

Grob šte. 24 (K). Skelet odraslega moškega, ki je v glavnem popolnoma uničen. Ohranjena je samo hrbtenica in sicer od ~~kapu~~ caputa do os sacrum (0,9 m), akromium 0,42, ilion 0,33, humerus 0,31 radius 0,28 m. skelet je bil pokrit s črnim humusom. Grobna jama je bila izkopana v ilovico, globoka 1,5 m. Po grobni jami so raztrešeni koščki oglja in zelo majhni fragmenti prahistorične keramike. Ob levi fibiji je ležala steklena jagoda, inv.št. T. sl. ).

Grob šte. 25 (K). Skelet odraslega individuma z zelo slabo ohranjenimi kostmi. Glava in nekateri drugi del so skoraj popolnoma uničeni ob pokopu skeleta 26 K. Desna noga je v kolenu zvita. Roke so položene ob telesu. Skelet je dolg 1,7 m, akromium 0,34, ilium 0,35, humerus 0,29, radius 0,25, femur 0,44, tibia 0,37. Grobna jama je bila izkopana v humusu, globoka 1,7 m. V grobni jami so bili koščki oglja in keramike. Skelet je bil brez pridevkov, ležal je v smeri vzhod-zahod z glavo na zahodu.

Grob šte. 26 (K).

Skelet verjetno odraslega individuma z izredno slabo ohranjenimi kostmi. Roke so bile položene ob telesu. Ležal je v isti višini z ostalimi skeleti, akromium 0,25, ilion 0,24, humerus 0,19, femur 0,29. Od vrha caputa do kolen 0,87 m. Ob desni rami je ležala dvoramna fibula. Na desni roki je bil en prstan. Z leve in desne strani glave sta ležala po en uhan in absenčni obesek. Opis predmetov: uhan Inv.št. T. sl. luničastega tipa, graviran. Na lunuli je stiliziran rastlinski ornament. Ob notranjem in zunanjem robu lunule tečeta 4 mm široka pasova, ki se ob vrhu združujeta v šrafiran trikotnik. Omenjena pasova sta ornamentirana s cik-cak linijo. Na polju med obema pasovoma se nahajata dva stilizirana cvetova srčaste oblike. Zgornji rob uhana je poškodovan. Ob spodnjem robu so ostanki luknjic za obeske. Površina uhana je močno korodirana. Obroček presega stožčasti zaključek lunule. Z obročkom je uhan dolg 60 mm, širok 45 mm, debelina 1 mm. Uhan Inv.št. T. sl.

## \*\*\* 5 \*\*\*

Grob šte. 24 (K). Skelet odraslega moškega, ki je v glavnem popolnoma uničen. Ohranjena je samo hrbtenica in sicer od caputa do os sacrum (0,9 m), akromium 0,42, ilion 0,33, humerus 0,31, radius 0,28 m, Grobna jama je bila izkopana v ilovico, skelet je bil pokrit s črnim humusom, globoka 1,5 m. Po grobni jami so raztreseni koščki oglja in zelo majhni fragmenti prahistorične keramike. Ob levi fibiji je ležala steklena jagoda, inv. št. T. sl. ).

Grob šte. 25 (K). Skelet odraslega individuma z zelo slabo ohranjenimi kostmi. Glava in nekateri drugi deli so skoraj popolnoma uničeni ob pokopu skeleta 26 K. Desna noga je v kolenu zvita. Roke so položene ob telesu. Skelet je dolg 1,7 m, akromium 0,34, ilium 0,35, humerus 0,29, radius 0,25, femur 0,44, tibia 0,37. Grobna jama je bila izkopana v humusu, globoka 1,7 m. V grobni jami so bili koščki oglja in keramike. Skelet je bil brez pridevkov, ležal je v smeri vzhod-zahod z glavo na zahodu.

Grob šte. 26 (K). Skelet verjetno odraslega individuma z izredno slabo ohranjenimi kostmi. Roke so bile položene ob telesu. Ležal je v isti višini z ostalimi skeleti, akromium 0,25, ilion 0,24, humerus 0,19, femur 0,29. Od vrha caputa do kolen 0,87 m. Ob desni rami je ležala dvoramna fibula. Na desni roki je bil en prstan. Z leve in desne strani glave sta ležala po en uhan in obsenčni obesek. Opis predmetov: uhan Inv. št. T. sl. luničastega tipa, graviran. Na lunuli je stiliziran rastlinski ornament. Ob notranjem in zunanjem robu lunule tečeta 4 mm široka pasova, ki se ob vrhu združujeta v šrafirani trikotnik. Omenjena pasova sta ornamentirana s cik-cak linijo. Na polju med obema pasovoma se nahajata dva stilizirana cvetova srčaste oblike. Zgornji rob uhana je poškodovan. Ob spodnjem robu so ostanki luknjic za obeske. Površina uhana je močno korodirana. Obroček presega stožčasti zaključek lunule. Z obročkom je uhan dolg 60 mm, širok 45 mm, debelina 1 mm. Uhan Inv. št. T. sl.

## \*\*\* 6 \*\*\*

(Glej dodatek). Obsenčni obroček Inv. št. T. sl. (Glej dodatek). Obsenčni obroček Inv. št. T. sl. (glej dodatek). Prstan Inv. št. T. sl. (glej dodatek). Dvoramna zaponka Inv. št. T. sl. iz tanke bronaste pločevine, ki je za zapenjanje imela železno iglo. Na obeh ovalnih polovicah zaponke je vrezan ornament, ki naj bi imel karakter stilizirane ptice grabljivice. Prikazana sta glava, ki je zelo izrazita in trup s krili, ki so šrafirane s horizontalnimi črtami. Robovi zaponke so poškodovani. Površina je močno napadena od divje patine. Zaponka je dolga 50, široka 25 in debela 0,2 mm. Skeleti 27, 26 in 25 K so ležali eden nad drugim. Grobna jama je bila izkopana v humusu 1,6 m pod današnjo površino. V grobni jami so bili sledovi oglja in prahistorične keramike. Pod grobom 26 je bila 2 cm debela plast oglja s fragmenti prahistorične keramike. Ob nogah skeleta 25 se nahaja velik kamen (samec) vkopan v humus.

Grob šte. 27 (K). Skelet juvenilne osebe s slabo ohranjenimi kostmi. Desna roka je v hipogastrični legi, leva pa je v komolcu upognjena in prekržana proti, desnemu kolku. Skelet je dolg 1,5 m, akromium 0,32, ilium 0,35, femur 0,41, humerus 0,3, ulna 0,24 m. Skelet leži v smeri vzhod-zahod, z glavo na zahodni strani. Grobna jama je izkopana v sipu in humozni plasti, je 1,3 m pod današnjo površino. (Paziti na strategrafski odnos do grobov 25 in 26 K). Brez pridevkov. V sipu nad skeletom 27 so bile dislocirane kosti otroškega skeleta.

V kvadratu 3. Pod skeleti 25, 26 in 27 humozna plast polni jamo, ki je bila izkopana v ilovici. Tu je bilo večje število fragmentov prahistorične keramike in oglja. Vmes je bilo tudi nekaj koščkov živalskih kosti. V humusu bližje dnu jame je bilo več kamenja, ki naj bi služilo za ognjišče. V dnu omenjene jame se je nahajalo

\*\*\* 7 \*\*\*

dno prahistorične keramične posode obloženo s kamni. Posoda je stala na ilovici. Dno jame je bilo 1,4 m pod današnjo površino.

Grob števil. 28 (K). Skelet odrasle ženske osebe s sorazmerno dobro ohranjenimi kostmi. Roke so položene ob trupu. Skelet je dolg 1,52, humerus 0,25, femur 0,44, fibia 0,36, ilium 0,34, akromium 0,34 m, Skelet leži vzhod-zahod, z glavo na zahodu. Glava je delno obložena s kamnom in sicer z desne strani. V dnu grobne jame pod skeletom 28 so ostanki skeleta neke juvenilne osebe, od katerega je še ohranjena os coscya leva ulna in cela vertebra. Na desnem kolenu je ležal fragment keramike. Bronast uhan Inv. št. T. sl. (Glej dodatek).

Grob števil. 29 (K). Skelet odrasle osebe, verjetno moški. Z zelo dobro ohranjenimi kostmi. Leva roka leži ob telesu, desna je položena v krilo. Skelet leži v smeri vzhod-zahod, z glavo na zahodu. Ta leži na svoji levi strani. Glava je obložena s kamenjem. Grobna jama je izkopana v humusu 1,5 m pod današnjo površino. V grobni jami so ostanki oglja. Nad skeletom 29 je veliko fragmentov kosti nekega uničenega pokopa. Ob levi strani skeleta je vrsta kamnov (savski prodnik). Na dnu grobne jame so bili fragmenti rimske keramike. Bronast obsenčni obroček Inv. št. T. sl. (Glej dodatek).

Grob števil. 30 (K). Skelet odrasle osebe, verjetno ženske s srednje dobro ohranjenimi kostmi. Roke so bile položene ob telesu. Skelet je ležal v smeri vzhod-zahod z glavo na zahodu. Skelet je dolg 1,3 m (do kolena), akromium 0,38, ilium 0,35, humerus 0,29, ulna 0,25 m, femur 0,44 m, Grobna jama je bila vkopana v ilovico nad 1,8 m pod današnjo površino. Skelet 30 je ležal pod 29. vzdolž leve strani grobne jame so v vrsto zloženi kamni (prodnik). Lesna stran grobne jame se naslanja na konglomerat. Na levi strani glave sta bila dva obsenčna obročka, ob levem bedru pa nož. Na dnu grobne jame je ilovica pomešana s konglomeratom.

\*\*\* [neštevilčena prazna stran med stranema 7 in 8] \*\*\*

\*\*\* 8 \*\*\*

Opis predmetov: srebrn obsenčni obroček, Inv. št. T. sl. iz žice ovalnega prereza odprtega tipa. Vrhovna sta koničasto zaključena. Na obročku je jagoda iz prozorno zelene paste. Jagoda je ovalna, ima premer 7 in je dolga 5 mm. Obroček je zviti, na enem kraju počeni. Zelo je verjetno, da je sekundarno služil kot prstan.

V kvadrantih 1,4 in 5 se nahaja sistem zidov, ki se nahajajo nad dosedaj opisanimi grobovi. Pod zidom B leži skelet 31, pod zidom C pa grobovi 11-14 in pa grob 32. Po zidom D je ležal skelet 33. Zidovi ležijo nad grebenastim konglomeratom, ki se mestoma dviga nad višino do katere so danes zidovi ohranjeni. Pri nekaterih grobovih so tudi jame vkopane v konglomerat. Konglomerat ima zelo neravno površino in je zato relativna globina zelo različna. Grobovi, ki ležijo proti vzhodu (na pr. grob 29, 30 in 31) so globlji od grobov 32 pa 14, ki ležita na zahodni strani omenjenega kompleksa zidov. Dno naštetih grobnih jam leži na konglomeratu. Zato predpostavljamo, da je konglomerat proti vzhodu padal. Najgloblje je vkopan zid C. Ta je verjetno tudi najstarejši. Nad njim so bili baročni grobovi. Peta zidu B pričinja v višini kroga zidu C. Pod zidom B je 5 cm debela peščena plast, ki se nadaljuje pod zidom C in naprej po celem prvem kvadrantu. Zid A je verjetno istočasen z zidom C. Zid C je organsko povezan z zidom A. Sektor A-B je grajen nekoliko slabše kakor A. Iz tega bi sledilo, da je A 1 starejši od A oziroma da je istočasen z zidom C. Ob gradnji sektorja A in B so prebili zid C. Nad vsem kompleksom zidov, ki smo jih dosedaj opisali so ležali baročni grobovi. Izven teh zidov nismo našli naleteli na baročne in tudi ne na staroslovenske grobove. Verjetno gre za zid na pokopališču v baročni dobi in ni izključeno, da je zid C imel isto funkcijo v zgodnejši (gotski) fazi. Po letu 1780 so



\*\*\* 9 \*\*\*

zidovi služili za temelje profane- mestne arhitekture. (Oslanjajoč se na stratigrafski odnos med zidovi A, Al, B, C in D ugotavljamo tri gradbene faze: gotski zid kot prva faza, druga faza sektor B).

Sektor D se sestoji iz starega gotskega zidu, iz kapelice (svetilnika) ter zidu, ki je pripadal baročnemu pokopališču. Zid D je ohranjen do 40 cm v višino. Širok je do 70 cm. Dolg je 8,2 m in sicer od točke, kjer se stika z zidom A pa do temeljev sektorja D. Zgrajen je iz rečnih oblic, ki so med seboj vezane z malto. Prodniki so raznih velikosti, največji meri 40x30x20cm. Malta je narejena iz zelo debelega peska.

Grob šte. 31 (K). Skelet odrasle osebe, verjetno moški z zelo dobro ohranjenimi kostmi. Roke so položene ob trupu, glava leži na svoji desni strani. Skelet je dolg 1,75, akromium 0,4, ilion 0,29, humerus 0,32, ulna 0,27, femur 0,45, tibia 0,35. Skelet je ležal v smeri vzhod-zahod, z glavo na zahodu. V levi roki je pokojnik držal nož, na prsih pa smo našli fragment keramike. Po grobni jami so sledovi oglja. Grobna jama je bila vkopana v humus z dnom 30 cm pod zidom B, oziroma 1,6 m pod današnjo površino.

Grob šte. 32 in 33 (K). To je dvojni grob, skelet 32 leži na skeletu 33. Skupni grob dveh odraslih oseb. Pokop je bil izvršen tako, da je višje ležeči bil položen na desno stran spodaj ležečega. Zgornji skelet ima desno roko stegneno ob trupu, levo pa upognjeno in ležečo v hipogastrični legi. Spodnji skelet ima desno roko rahlo upognjeno, oba pokopa sta bila izvršena istočasno ali pa z zelo kratko časovno razliko. Grobna jama je vkopana v konglomerat deloma pa tudi v ilovico, 1,6 m pod današnjo površino. Dno grobne jame je neravno. Po grobni jami so sledovi oglja. Skelet 32 je bil dolg 1,61, akromiom 0,35, ilion 0,3, humerus 0,32, ulna 0,22, femur 0,44 in tibia 0,37 m, Skeleta sta ležala neposredno nad peto zidu C. V grobu ni bilo pridevkov. Skelet 32 leži v smeri vzhod-zahod z glavo na zahodni strani (upoštevati odklon od osnovne smeri vzhod-zahod, tako na pr. skelet 32 leži S-JV).

Grobova 12 in 13 K. Skeleta sta pokopana v istem položaju kot skeleta šte. 32 in 33. Zgoraj pokopani drži na desni strani nižje ležečega. Noge gornjega ne ležijo na nogah spodnjega temveč

\*\*\* 10 \*\*\*

so nekoliko odmaknjene od njega. Zgoraj ležeči skelet ima desno roko v hipogastrični legi. Leva leži oh trupu. Skelet 12 je bil dolg 1,43 m, akromiom 0,33, ilion 0,33, humerus 0,28, ulna 0,24, femur 0,39, tibia 0,34. Ob levi in desni strani glave skeleta 12 je ležal po 1 uhan in 1 obsenčni obroček. Skeleta sta ležala v smeri SZ-JV. Grobna jama je bila vkopana v konglomerat. Skeleta sta ležala tik pod zidom C.

Opis predmetov: Uhan Inv. št. T. sl. (glej dodatek.) Uhan, Inv. št. T. sl.  
(glej dodatek). Obsenčni obroček Inv. št. T. sl. (glej dodatek).

Stratigrafski odnos: zaradi nekdanje zelo razgibane konfiguracije konglomerata skelet 30 leži 25 cm globlje od groba K 12 in 13. Slednja pa sta bila še globlje pokopana kot 14,32 in 33.

Grob šte. 35 (K). Skelet odrasle osebe s srednje dobro ohranjenimi kostmi. Kostni desne roke in leve noge manjkajo. Leva roka je bila položena ob telesu. Dolžina skeleta od glave do kolena 1,2 m, ilion 0,23, humerus 0,29, femur 0,41. Smer pokopa SZ-JV. Ob glavi sta ležala dva uhana in sicer eden z desne in drugi z leve strani glave. V sipu nad glavo je bil fragment keramike. Grobna jama je bila vkopana v humusu 1,5 m pod današnjo površino. Opis predmetov: Bronast uhan Inv. št. T. sl. luničastega tipa, graviran z geometričnim ornamentom. Ob zunanem robu lunule teče eden in ob notranjem robu dva pasova, ki se pod koničastimi zaključki lunule združijo v trikotnike, ki so šrafirane s horizontalnimi črtami. Površina trakov ob robu lunule je pokrita s prečnimi črticami. Površina uhana je pokrita s plemenito patino. Skupaj z obročkom je uhan dolg 53 mm, širok 35 in debel 0,5 mm. Bronast uhan, Inv. št. T. sl. Opis enak prejšnjemu.

(Ob grobu 11 v globini 1,9 m je bila 18 cm debela plast oglja velikosti 0,3 x 0,3 m, Ta plast je bila vkopana v konglomeratno skalo in obložena s kamni. Na oglju so bili fragmenti prahistorične keramike in prsti. Očigledno gre za ognjišče.) Glej opis pod 30.IV.1953.

Grob šte. 36(K). Ostanki uničenega skeleta od katerega je še ostala desna ulna ter radius in oba femurja. Desna roka je bila v hipogastrični legi. Tudi preostale kosti so bile popolnoma preperele

\*\*\* 11 \*\*\*

tako da ne moremo podati antropoloških mer. Dno grobne jame je bilo 1,5m pod današnjo površino. Brez pridevkov.

Grob šte. 37.(K). Skelet odrasle osebe, verjetno ženske, s srednje dobro ohranjenimi kostmi. Desna roka je ležala ob telesu, leva pa v hipogastrični legi. Glava leži na svoji desni strani. Skelet je bil dolg 1,57 m, akromium 0,38, ilion 0,31, humerus 0,31, ulna 0,26, femur 0,42, tibia 0,39 m. Skelet je ležal V- Z z glavo na zahodu. Grobna jama je bila vkopana za 15 cm ilovico in pokrita s humusom. Brez pridevkov.

Grobna jama šte. 38 (K). Ima tri pokope in sicer K 40 kateri je bil delno uničen s pokopom K 39. Slednji pa je bil močno poškodovan s pokopom K 38.

Grob šte. 38 (K), Skelet odraslega individua z dobro ohranjenimi kostmi. Leva roka je ležala ob telesu, desna je v hipogastrični obliki. Skelet je bil dolg 1,6 m, akromiom 0,27, ilion 0,32, humerus 0,34, ulna 0,25, femur 0,47, tibia 0,34 m. Skelet je ležal SZ-JV. Ob glavi so bili sledovi oglja. Grobna je vkopana v humus med konglomeratom. (V šutu X kvadrata-Y 13, 4x - 0,4 m - je ležal ketlaški prstan). Obsenčni obroček Inv. št. T. sl. (glej dodatek)

Skelet šte. 39. Odrasli individuum verjetno moški, čigar leva stran je bila uničena s pokopom K 38. Skelet je bil dolg približno 1,7 m, Humerus 0,32, femur 0,43 m, Desna roka je ležala ob telesu, preostale kosti so, srednje dobro ohranjene. Glava je ležala na svoji desni strani. Na desnemu femurju in na lobanji je videti primarne poškodbe.

Grob šte. 40 (K). Za ta pokop ni mogoče podati opisa, ker je bil skoraj docela uničen s pokopom šte. 39.

Grob šte. 41 (K). Skelet nedorasle osebe z zelo nežnimi in slabo ohranjenimi kostmi. Glava je bila obrnjena na svojo desno stran. Obe roki sta ležali v hipogastrični legi (sta bili prekržani v krilu). Skelet je bil dolg 0,95 m, akromiom 0,2, ilion 0,21, humerus 0,21, ulna 0,15, femur 0,24.

\*\*\* 12 \*\*\*

Smer pokopa SSZ-JJV z glavo na vzhodni strani. Grobna jama je bila vkopana v ilovico 1,5 m pod današnjo površino. Brez pridevkov.

Grob šte. 42 (K). Skelet odrasle osebe, ki je s poznejšimi pokopi skoraj popolnoma uničen. V "in situ" je ostal del vertebre in kosti noge. Lobanja je bila popolnoma fragmentirana in je ležala ob humerusu. Ilion 0,32, femur 0,44 m, Smer pokopa SV-JZ. Na prostoru kjer bi morala ležati glava je ležal železen nož. Grobna jama je bila izkopana v humusu 1,1 m pod današnjo površino. Železen nož Inv. št. T. si. (glej dodatek).

Grob šte.43(K). Skelet odrasle osebe z zelo dobro ohranjenimi kostmi. Verjetno- moški. Desna roka je ležala ob telesu, leva je bila v komolcu rahlo upognjena in v hipogastrični legi. Skelet je bil dolg 1,66 m, akromium 0,37, ilion 0,36, humerus 0,31, ulna 0,23, femur 0,42, tibia 0,45. Skelet je ležal v smeri SV-JZ z glavo na zahodu. Grobna jama je bila izkopana v humusu 1,1 m pod današnjo površino. Po grobni jami so sledovi oglja. V sipu s katero je bila zasuta grobna jama je polno fragmentov hišnega lepa z odtisi protja. Nad glavo je bilo več fragmentov prahistorične keramike. Na rebrih v višini desne ulne je ležala okrogla pasna spona. Pasna spona (bronasta ali železna) inv. št. T. sl. (glej dodatek).

Grob šte. 44 (K). Skelet odrasle osebe skoraj popolnoma uničen, brez glave in z zelo slabo ohranjenimi kostmi. V zemlji so še samo sledovi preperelih kosti. Grobna jama je bila izkopana v humusu, skelet pa je ležal na plasti oglja fragmenta prahistorične keramike in hišnega lepa. Dno grobne jame je bilo 1,2 m pod današnjo površino.

Grob šte. 45 (K). Skelet odrasle osebe katerega cela desna stran je bila uničena pri izkopu drevesne jame. Leva roka je ležala v hipogastrični legi. Skelet je bil dolg okoli 1,6 m, humerus 0,3 m, femur 0,46, tibia 0,37 m. Skelet je ležal v smeri SV-JZ. Ob kolenu leve noge je ležala falanga s prstanom. Ob glavi sta ležala dva obsenčna obročka. Opis predmetov: Obsenčni obroček, inv. št. T. sl. (Glej dodatek), Obsenčni obroček inv. št. T. sl. (Glej dodatek).

\*\*\* 13 \*\*\*

prstan, Inv. št. T. sl. (glej dodatek).

Grob šte. 46 (K). Skelet odrasle osebe z dokaj dobro ohranjenimi kostmi. Roke so bile prekrizane na prsih. Skelet je bil dolg 1,65 m, akromion 0,37, ilion 0,32, humerus 0,29, ulna 0,25, femur 0,42, tibia 0,35 m, Skelet je ležal v smeri SV-JZ. Grobna jama je bila izkopana v humusu, po grobni jami so bili sledovi oglja. Pod tibio desne noge in torzalnim delom K 46 se je nahajal skelet neke živali, verjetno psa. Med obema skeleti, K 46 in omenjenim živalskim, je bila plast humusa debela 2-3 cm. Žival je bila zakopana v ilovico.

Grob šte. 47 (K). Skelet odrasle osebe katerega leva stran je bila uničena pri izkopu jame, ki je zasuta s kame-njem. Skelet je bil dolg 1,9 m, ulna 0,26, femur 0,47 in tibia 0,38 m, Skelet je bil pokopan v smeri V-Z, z glavo na zahodu. Grobna jama je bila izkopana v humusu 1,1 m pod današnjo površino. Z leve strani skeleta se je nahajala velika konglomeratna skala. Ob desni strani skeleta je brez posebnega reda bilo nametano kamenje (rečne oblike). Po grobni jami so sledovi oglja. Ob desni strani skeleta v višini pasu se je nahajal fragment staroslovenske keramike. Inv. št. T. sl. (Glej dodatek).

Grob šte. 48 (K). Skelet odrasle osebe od katerega so ostale ohranjene samo kosti obeh nog. Te ležijo paralelno z kostmi noge K 47 v razdalji 0,1 m, Femur 0,42, tibia 0,35 m, Skelet je ležal v smeri SV-JZ.

Grob šte. 49 (K). Popolnoma uničene in preperle kosti za katere se ne da določiti noben antropološki podatek. Pod kostmi je bila tanka plast preperle deske. Pokop je bil izvršen v smeri SSZ-JJV. Brez pridevkov.

\*\*\* 14 \*\*\*

Grob šte. 50 (K). Skelet odraslega (ženske?) z zelo slabo ohranjenimi kostmi. Obe roki sta bili položeni ob telesu. Od glave do kolen je bil skelet dolg 1 m, akromiom 0,55, ilion 0,5 m, humerus 0,3, ulna 0,25 m. Po celi dolžino vertebre so bili ostanki deske, ki je popolnoma črna. Širina deske je 0,15 m, Ob glavi so bili 4 obsenčni obročki in igla za lase. Na rebrih desne strani je ležal rimski novc. Grobna jama je bila izkopana v humus in sega do ilovice. Skelet je ležal v smeri SV-JZ. Opis predmetov: Bronast obsenčni obroček, inv. št. T. sl. s stožcema na koncih, nepravilno ovalne oblike, površina obročka je na nekaterih krajih močno poškodovana od divje patine. Daljši premer 41, krajši 58, debelina 2 mm. Bronast obsenčni obroček s presegajočima koncema Inv. št. T. sl. . Obroček je ovalne oblike in zelo dobro ohranjen. Daljši premer 40, krajši 36, premer prereza 2 1/2 mm. Inv. št. T. sl. Srebrn obsenčni obroček s stožcema na koncih zelo dobro ohranjen. Premer 27x 2 mm.

Bronast, predme nedoločljive funkcije, inv. št. T. sl. verjetno lasnica. Ima obliko ukrivljenega žičnika, ki se od glave proti vrhu konično zožuje. Prerez je ovalen. V sedanjem stanju je predmet dolg 50 mm.

Fragment trakastega ročaja, inv. št. T. sl. je bil izdelan iz temno sive s peskom pomešane ilovice. Površina frag-menta je zelo grobo obdelana in porozna. Od ročaja je ohranjen spodnji del. Fragment je velik 35,40 x 12 mm.

\*\*\* [15] \*\*\*

Grob št.14. Skelet odrasle osebe. Nedostaja glava in oba humerusa. Uničena sta bila pri gradnji zidu D, ali mogoče že prej z kakim naknadnim pokopom. Skelet je ležal stegnjen na hrbtu v smeri severovzhod — jugozahod. Obe roki sta bili stegnjeni v komolcu in položeni v hipogastrično lego. Skelet je ležal v globini 1.6 m, V grobu ni bilo nobenih najdb.

Grob 34. Skelt odrasle osebe z slabo ohranjenimi kostmi, acromion 0,34, ilion 0,36, humerus 0,29, ulna 0.21, femur 0,4, tibia 0,35. 1,5 m dolgi skelet je ležal v smeri vzhod zahod z glavo na zahodu. Glava je ležala na svoji desni strani. Desna roka je bila v komolcu upognjena in je ležala v hipogastrični legi. Leva roka je bila stegnjena ob telesu. Pokojnik je v desni roki držal nož. Pod desno senco sta bila dva obsenčna obročka. Grobna jama je bila vkopana v humusu globoka 1.6 m, V grobni jami je bilo polno fragmentov oglja, pridevki: glej dodatek.

Grob 49. Del uničenega skelta odrasle osebe nedoločljivega spola. Skelet odrasle osebe nedoločljivega spola z zelo slabo in samo delno ohranjenimi kostmi. Od glave do os coxe je skelet dolg 0.55 m, Ostale antropološke mere ni bilo mogoče določiti zaradi preperelosti. Grobna jama je bila vkopana v humusu 1.2 m, Pod skeletom je bila tanka plast preperle deske.

Grob 51. Uničen otroški skelet. Grobna jama je bila vkopana v humusu 1.3 m pod današnjo površino. Skelt je ležal v smeri skoraj S - J z majhnim odklonom od juga proti zahodu oziroma od juga proti vzhodu. V grobu ni bilo nobenih pridevkov.

Grob 52. Skelet odrasle osebe z zelo dobro ohranjenimi kostmi. Glava leži na svoji desni stani, leva roka je stegnjena ob telesu, desna pa je upognjena v komolcu in je položena čez prsi. Skelt je ležal v smeri Vzhod-zahod. Grobna jama je bila vkopana v humusu 1.5 m pod današnjo površino. Skelet je bil dolg 1.65 m, acromion 0.35, ilion 0.27, tibia 0.34, humerus 0.28, ulna 0,25, femur 0.4.

V Grobu so bili naslednji pridevki:

Fragmentiran obsenčni obroček s "S" petljo na eni in kvačico na drugi strani. Od petlje je ohranjen še samo začetni del, kvačica manjka. Površina obročka je močno korodirana. Obroček ima nepravilno obliko. Daljši premer je 30 in krajši 28 mm, premer žice 1 mm.

Fragment bronastega obročka s "S" petljo. Površina fragmenta je močno korodirana. V sedanjem stanju je fragment dolg 58, debel 2 mm.

Bronast obsenčni obroček s spiralno petij na eni in kvačico

\*\*\* [16] \*\*\*

na drugi strani. Od spiralne petlje je ohranjen samo še začetni del, kvačica manjka. Cela površina obeska je močno napadena od divje patine. Približni premer obročka 30, debelina 1 mm.

bronast prstan z odprtima in presegajočima se koncema. Obroček ima nepravilno srčasto obliko, prerez je ovalen. Oba konca prstana 4 sta koničasta površina je dobro ohranjena. Na notranji strani prstana so vidni sledovi obdelave. Prstan je velik 22 x 22 ½ mm, širina 5 mm.

Prstan iz tenke bronaste, žlebasto oblikovane pločevine, z odprtima presegajočima se koncema. Konica od zgoraj presegajočega dela je okrašena z vzporednimi in prečno ležečimi zarezi. Prstan ima ovalno obliko, daljši premer 25, krajši 22 mm. Širina prstana 6 mm, globina žleba 2 mm.

Grob 53. Popolnoma uničen skelet odrasle osebe, ki je ležal v smeri vzhod—zahod. Grobna jama je bila vkopana v humusu 1.6 m pod današnjo površino. Skelet 53 je ležal tesno ob sk. 52.

Pridevki: Bronast prstan, ukrivljen, ovalnega prereza. Sicer je površina prstana dobro ohranjena in pokrita s plemenito patino. V sedanjem zverženem stanju je prstan dolg 21, širok 20 mm, v prerezu meri 3x 2cm.

Grob 54. Skelet odrasle osebe z zelo slabo ohranjenimi kostmi. Glava je ležala na svoji desni strani. Roke so stegnjene ob telesu. Antropoloških mer ni mogoče določiti ker so kosti popolnoma, večjim delom preperle. Grobna jama je bila vkopana v humusu 1.1 m pod današnjo površino. Paralelno s skeletom 54 je ob levi strani ležal skelet 59 in ob desni strani sk. 57.

Pridevki:

bronast obsenčni obroček z odprtima stožčastima koncema nepravilno ovalne oblike. Obroček je zelo dobro ohranjen. Daljši premer je 50, krajši 45 mm. Prerez 2 mm.

Bronast obsenčni obroček s stožcema na koncih. Obroček je prelomljen v dva dela, sicer je površina dobro ohranjena. Na krajšem delu je

\*\*\* [17] \*\*\*

poznati sledove žganja ali pa neke druge sajaste materije. Ta obesek je ležal ob desni strani glave. Obroček ima nepravilno ovalno obliko, daljši premer 50 in krajši 44 mm.

Bronast obsenčni obroček s spiralno petljo na eni in kvačico na drugi strani. Obroček je zelo dobro ohranjen, ima skoraj popolnoma pravilno obliko. Približen premer obročka 35, debelina 1 mm.

Bronast obsenčni obroček s "S" petljo na eni in kvačico na drugi strani. Obroček je ukrivljen, ima nepravilno ovalno obliko. Daljši premer 50, krajši 45 mm. Prerez je ovalen, približne mere 1 x 0.5 mm.

Bronast obsenčni obroček s "S" petljo a eni in kvačico na drugi strani. Ta je delno poškodovana. Površina obročka je zelo dobro ohranjena. Obroček je okrogel, ima premer 54 mm. Premer prereza 2 mm.

Fragment bronastega obsenčnega obročka z jagodo. Slednja je poškodovana, izdelana je bila iz steklene paste temnozeleno barve. Premer jagode je 9 mm. Premer obroča. 50 mm. Prerez žice iz katere je obroček bil izdelan je ovalen, meri 1 x 0.5 mm.

Fragmentirana železna pasna spona okrogle oblike. Od spona je ohranjen še samo obroček, ki je v zelo slabem stanju. Premer obroča cca 44 mm, premer prereza cca 5mm.

Grob št. 55. Skelet odrasle osebe z zelo slabo ohranjenimi in večjim delom uničenimi kostmi. Desna roka je bila močno upognjena v komolcu z podlaktnim delom položenim preko prsi /Podlaktni del desne roke je ležal položen čez prsi. / Leva roka je bila v komolcu rahlo upognjena in položena v hipogastrično lego. Do kolen je bil skelet dolg 1.3 m, acromion 0.26, ilion 0.34, humerus 0.29, femur 0.48, ulna 0.23. Skelt je ležal v smeri SSV-JJ2. Grobna jama je bila vkopana v humus 1.7 m pod današnjo površino. V grobu ni bilo nobenih pridevkov.

Grob 56. Skelet odrasle osebe s skoraj popolnoma preperelimi kostmi Glava je bila uničena s kasnejšimi pokopi. Desna roka je ležala stegnjena ob telesu, leva pa je bila rahlo upognjena in v hipogastrični legi. Brez glave je bil skelet dolg 1.356 m, Acromion 0.36, ilion 0.33

\*\*\* [18] \*\*\*

ilion 0.33, humerus 0.28, ulna 0.23, femur 0.44. Skelet je ležal v smeri Vzhod—Zahod. Grobna jama je bila vkopana v humus 1.1 m pod današnjo površino. Po dnu grobne jame so bili rastreseni zelo drobni fragment oglja. V grobu ni bilo nobenih pridevkov ali kakih drugih najdb.

Grob 57. Skelet odrasle osebe z zelo slabo ohranjenimi kostmi. Obe roke so bile upognjene v komolcu in položene čez prsi. Glava je ležala na svoji desni strani. Skelet je bil dolg 1.55 m, acromion 0.35, ilion 0.3, humerus 0.3, ulna 0.24, femur 0.41, fibia 0.36 m, Skelet je ležal v smeri .Grobna jama je bila vkopana v humus 1.1 m pod današnjo površino. Po grobni jami je bilo zelo veliko sledov oglja. Ob glavi skeleta je ležal novček. Drugih pridevkov v grobu ni bilo.

Grob 58. Skelet odrasle osebe s popolnoma uničenimi kostmi. Leva roka je ležala stegnjena ob telesu desna pa je bila upognjena v komolcu in v hipogastrični legi. Od glave do kolen je seklet bil dolg 1.0 m, ostale mere so bile nedoločljive. Skelt je ležal v smeri V—Z. Grobna jama je bila vkopana v humus 1.2 m pod današnjo površino. V grobu ni bilo nobenih pridevkov.

Grob 59. Skelt s popolnoma uničenimi in dislociranimi kostmi. Z desne strani sk. 59 je ležal skelt sk. 54 in z leve sk. 60. Grobna jama je bila vkopana v ilovico v humus z dnom na ilovici, po dnu grobne jame so bili drobni fragmenti oglja.

Pridevki:

Bronast obsenčni obroček s stožcem na enem in konico na drugem koncu. Obroček je ovalne oblike. Po celi površini obeska so sledovi žganine ali pa neke druge sajaste materije. Površina obročka je zelo prizadejana od delovanja divje patine. Daljši premer obročka je 25 in krajši 22 mm.

Bronast obsenčni obroček s stožcema na koncch. Nasilno zvit. Prvotno je bil verjetno ovalne oblike. Sicer je površina zelo dobro ohranjena. Premer obroča 43 mm. Premer prereza je 2mm.

Fragment bronastega obročka. Predmet manjka.

\*\*\* [19] \*\*\*

Bronast predmet z nedoločljivo funkcijo. Na enem koncu je dletasto oblikovan. Prerez je pravokoten. Zelo je verjetno, da predmet ni cel. Površina je dobra ohranjena in pokrita, s plemenito patino. V sedanjem stanju je predmet dolg 52 mm, prerez 4x4 mm.

Grob 60. Popolnoma razpadel skelet odrasle osebe za katerega ne moremo določiti antropoloških mer. Ležal je ob desni strani sk. 63.

Grob 61. Skelet odrasle osebe, katerega kosti so popolnoma uničene ob pokopu sk. 56. Skelet je ležal v smeri V—Z. Grobna jama je bila vkopana v humus 1.2 m pod današnjo površino. Po grobni jami so bili rastreseni koščki oglja, /Antropološke mere so nedoločljive./

Pridevki:

Fragmentiran obsenčni obroček iz srebrne žice. Na enem koncu fragmenta je spiralna kvačica. Na površini obročka so sledovi ognja. Obroček je imel pravilno obliko. Daljši premer 34 mm, krajši 3

Fragment bronastega obsenčnega obročka. Ohranjen je še del s kvačico. Oblika in velikost obročka ni mogoče določiti. V sedanjem stanju je fragment dolg 21 mm, prerez je okrogel, približni premer 1 mm.

Obsenčni obesek iz srebrne žice s "S" peti jo na eni in kvačico na drugi strani, je nepravilne oblike in dobro ohranjen. Na obročku so sledovi žganja. Daljši premer je 30 in krajši 26 mm. Prerez je okrogel 1 mm.

Bronast obsenčni obroček s stožcema na koncih. Predmet manjka.

Fragment okrogle broše, ki ima železno jedro in prevleko in tenke bronaste pločevine. Na tej so vtolčeni 4 koncentrični krogi. Prva tečeta tesno en ob drugemu ob zunanem robu broše. Nato sledi 4 mm širok pas na katerem so pikčasto vtolčeni krogi s premerom 3 mm. Zatem zopet sledita tesno en ob drugemu naslednja 2 koncentrična kroga. Na sredi broše je okroglo polje, ki je izpolnjeno s 4 krogi enake oblike, mer in izvedbe kakor tisti, ki smo jih že omenili. Ti krogi so rasporejeni v obliki križa. Fragment je zelo slabo ohranjen, železno jedro je popolnoma preperelo in enako bronasta pločevina. Polovi ca broše manjka. Broša je imela premer 31 mm, debelina cca 3 mm.

Bronast obsenčni obroček, zveržen in zelo poškodovan. Na enem koncu

\*\*\* [20] \*\*\*

je ohranjena kvačica. Na celi površini so sledovi ognja ali neke druge sajasto masne materije. Obroček je verjetno imel ovalno obliko. V sedanjem stanju je obroček dolg 52 mm. Prerez je okrogel, v premeru meri 2 mm.

Fragmentiran bronast obsenčni obroček s "S" petljo na eni in kvačico na drugi strani. Na površini obročka so sledovi ognja. Obroček je zdrobljen v tri fragmente. Od "S" peti je ohranjen samo se začetni del. Obroček je imel verjetno ovalno obliko z daljšim premerom 60 mm. Prerez je okrogel, v premeru ima 2 mm.

Fragment bronastega obsenčnega obročka. Ohranjen je ostal samo še del "S" petlje. Po površini so sledovi ognja. V sedanjem stanju je fragment dolg 38 mm, prerez je okrogel s premerom 3 mm.

Bronast obsenčni obroček s stožci na koncih, eliptične oblike in dobro ohranjen. Po daljši osi obroček meri 15 in krajši 9 mm. Prerez je okrogel, v premeru meri 1.2 mm.

Fragmentiran bronast obsenčni obroček z jagodo. Od obročka je ostala ohranjena še samo jagoda nepravilno ovalne oblike iz temnomodre steklene paste. Premer jagode je 10, višina 7 mm. V luknji se nahajajo koščki bronaste žice okroglega prereza s premerom 1 mm.

Fragment bronastega obsenčnega obročka s stožcem na enem koncu. Ohranjena je približno polovica obročka, ki je bil verjetno ovalne o oblike. Približni premer obroča je 45 mm. Prerez je okrogel s premerom 2 mm.

Bronast obsenčni obroček s stožcema na koncih, okrogle oblike. Površina obročka je zelo korodirana. Premer obročka je 45 mm. Prerez je okrogel s premerom 2 mm.

Obsenčni obroček iz srebrne žice s spiralno petljo na eni in kvačico na drugi strani. Površina obročka je zelo dobro ohranjena. Obroč ima nepravilno ovalno obliko, daljši premer je 30 in krajši 45 mm. Prerez je okrogel, v premeru meri 1 mm.

Jagoda iz steklene paste, temnomodre barve, cilindrične oblike. Površina jagode je zelo porozna. Premer jagode je 11 mm, višina 9 mm. Notranji premer 5 mm.

\*\*\* [21] \*\*\*

Okrogla bronasta ploščica z luknjo na sredi. Ploščica je v prvotnem stanju bila verjetno okrogla, sedaj pa je zunanji rob zelo poškodovan. Po površini ploščice so sledovi ognja. Približni premer ploščice je 22 in debelina 2 mm.

Grob 62. Skelet odrasle osebe z zelo slabo ohranjenimi in preperelimi kostmi. Leva stran skeleta je popolnoma uničena. Od glave do kolen je skelet bil dolg 1.2 m, humerus 0.28 m, ulna 0.23, femur 0.42 m, Grobna jama je bila vkopana v humus 1 m pod današnjo površino. Po dnu grobne jame so sledovi oglja.

Pridevki:

Bronast prstan s pravokotnim prerezom. Površina je zelo napadel zeleni volk. Premer obročka je 22, prerez 2x1 mm. Prstan je bil na levi roki.

Grob 63. Skelet odrasle osebe s popolnoma uničenimi in dislociranimi kostmi od poznejših pokopov. Antropoloških mer nismo mogli določiti. Grobna jama je bila vkopana v humus 1.5 m pod današnjo površino. Ob desni strani sk. 53 je ležal sk. 60. V grobu ni bilo nobenih najdb.

Grob 64. Popolnoma uničen skelet s dislociranimi kostmi. "In situ" je ostala samo hrbtenica in oba femurja. Skelet je ležal v smeri V—Z. Grobna jama je bila vkopana v humus. Po dnu grobne jame so sledovi oglja. V grobu ni bilo nobenih najdb.

Grob 65. Skelet odrasle osebe z zelo slabo ohranjenimi kostmi. Glava je ležala na svoji desni strani. Obe roki sta ležali v hipogastrični legi. Skelet je bil dolg 1.75 m, acromion 0.38, ilion 0.3 m, humerus 0.34 m, femur 0.46, ulna 0.5 m, tibia 0.39 m. Skelet je ležal v smeri V - Z. Med mandibulo in maxilo /v ustih/ je ležal kos železa. Sicer v grobu ni bilo najdb.

Grob 66. Skelet odrasle osebe, ki je bil zelo poškodovan ob pokopu sk. 65. Desna roka je ležala v hipogastrični legi. Skelet je bil dolg 1.78 m, ilion 0.31, humerus 0.32 m, femur 0.43, fibia 0.34 m. Smer pokopa V—Z. Sk. 66 leži delno nad skeltem sk.80.

Pridevki:

Srebrn obsenčni obesek s "S" petljo na eni in kvačico na drugi

\*\*\* [22] \*\*\*

strani. Obroček je fragmentiran iz treh koščkov. Površina obročka je zelo dobro ohranjena. Približni premer obročka 32 mm, prerez je okrogel s premer cm 2 mm.

Skupina skeletov: 72, 78, 70, 77, 73, 75, 74. Grob predstavlja skupino naštetih skeletov, ki leže deloma drug na drugem, deloma pa tudi vzporedno. Skeleti ležijo v obliki deltoida. Najvišje ležita 73 in 75. Sk. 73 ima gracilne kosti in je pripadal verjetno zelo mladi osebi. Desna roka leži v hipogastrični legi, leva pa je stegnjena ob telesu. Pri skeletu 75 je ostal ohranjen samo spodnji del t. j. dolge kosti noge. V naslednji plasti leži skelet 70 pri katerem so ostale ohranjene kosti gornjega del telesa. Pod skeletom 70 ležijo v isti višini en zraven drugega skeleti 72, 78, 77. Sk. 73 je ostal cel ker je zadnji pokopan. Skelet 70 je delno uničen pri pokopu sk. 75. Gornji del skeleta 75 je uničen od baročne plasti. Skelti 72,78 in 77 so pokopani po verjetnosti v istem časovnem obdobju. Morda je bil istočasno pokopan tudi sk. 74. V celi grobni jami so sledovi oglja.

Podoben, vendar ne identičen primer skupne grobne jame predstavlja skupina skeletov: 57 - 69. V zgoraj omenjenem primeru so pokopavali v isti grobni jami in sicer v glavnem en na drugega. V slednjem primeru so pokopavali po principu vrste. Skeleta 54 /ženska/ in 59 /moški/ sta pokopana najbrž istočasno ali pa z zelo malim časovnim presledkom. Sk. 57 je pokopan kasnejši in ob priložnosti pokopa uničil dolge kosti sk. 54. Sk. 50 je najstarejši pokop v drugi skupini. Njegovo levo stran so uničili pri pokopu sk. 63. Sk. Pri pokopu sk.v64 so delno uničili sk.v63, sk. 69 je bil uničen od novodobnih plasti. Pod sk. 69 je sk. 82, ki ima dislocirane kosti. Grobna jama je bila vkopana v ilovico humus. Skeleti pa so ležali na ilovici. Po dnu grobne jame so drobni fragmenti oglja.

\*\*\* [23] \*\*\*

Grob 67. Skelet odrasle osebe z zelo slabo ohranjenimi kostmi. Glava leži na svoji desni strani. Roke so ležale stegnjene ob telesu. Do kolen je skelet bil dolg 1.15 m, acromion 0.38, humerus 0.31, femur 0.41, ilion 0.33 0.23. Skelet je ležal v smeri V—Z. Grobna jama je bila vkopana v ilovico. V grobni jami je bila ob glavi konglomeratna skala.

Pridevki:

Fragment bronastega ob senčnega obročka s stožcema na konceh. Predmet manjka.

Fragment bronastega obsenčnega obročka nedoločljive oblike. Površina fragmenta je zelo slabo ohranjena. V sedanjem stanju je fragment dolg 30 mm, prerez je okrogel, 1 mm.

Fragment bronastega obsenčnega obročka nedoločljive oblike in zelo slabo ohranjen približni premer obročka 35 mm. Premer prereza 1 mm. Predmet je ležal ob desni strani glave.

Grob 68. Popolnoma uničen skelet odrasle osebe od katerega je ostala ohranjena "in situ" samo glava.

Grob 69. Popolnoma uničen skelet odrasle osebe. "In situ" je ostalo se samo nekaj reber, desni komolec z delom humerusa in ulna. Pokop je bil izvršen v smeri SSV - JJZ. Pridevki: 1.bronast prstan s kvadratnim prerezom. Površina obročka je pokrita z divjo patino. Premer 23 mm, prerez 2 x 2 mm.

Grob 70. Popolnoma uničen skelet odrasle osebe. "In situ" je ostalo samo še lobanja in levi del prsnega koša. Skelet je bil uničen pri pokopu sk. 75. Smer pokopa SV—JZ. V grobu ni bilo nobenih pridevkov.

Grob 71. Skelet odrasle osebe s srednje dobro ohranjenimi kostmi. Glava je ležala na svoji desni strani. Roke so bile stegnjene ob telesu. Skelet je bil dolg 1.52 m, acromion 0.38, humerus 0.29, femur 0.41, tibia 0.33. Skelet je ležal v smeri SSV—JJZ. Grobna jama je bila vkopana v humusa.

Pridevki:

Obsenčni obroček iz bronaste žice kvačico na enem koncu. Nepravilne oblike. Drugi konec je odlomljen. Pri kvačici se nahaja fragment tenke bronaste pločevine, zvončaste oblike. Površina je zelo slabo ohranjena, močno je napadena od divje patine. V sedanjem stanju je predmet dolg 30 mm. Premer prereza 2 mm.

\*\*\* [24] \*\*\*

Bronast prstan s trikotnim prerezom. Površina je napadena od divje patine. Premer 22 mm, prerez 4x2 mm. Prstan je bil na levi roki.

Grob 72. Skelet odrasle osebe z dobro ohranjenimi kostmi. Glava leži na svoji desni strani. Roke so položene v hipogastrično lego. Skelet je bil dolg 1.55 m, acromion 0.31, ilion 0.29, humerus 0.27, femur 0.38, ilion 0.29, ulna 0.21, tibia 0.51. Skelet je ležal v smeri V—Z. Grobna jama je bila vkopana v humus.

Pridevki:

Zelo drobni fragmenti železa nekega predeta z nedoločljivo funkcijo.

Grob 73. Skelet odrasle osebe z dobro ohranjenimi kostmi. Glava leži na svoji desni strani. Leva roka je stegnjena ob telesu, desna je pa v hipogastrični legi. Skelet je dolg 1.12 m, acromion 0.24, humerus 0.22, femur 0.34, ilion 0.22, ulna 0.26, tibia 0.26. Skelet je ležal v smeri SSV—JJZ, grobna jama je vkopana v humus. V grobni jami, nad glavo, je bila konglomeratna skala. Sk.75 je ležal na sk. 74, z leve strani sk.73 je ležal sk. 72, z desne pa 75 in 70. V grobu ni bilo nobenih pridevkov.

Grob 74. Skelet odrasle osebe z dobro ohranjenimi kostmi. Obe roki sta bili v hipogastrični legi. Od atlasa do kolen je skelet bil dolg 1.2 m, humerus 0.31, ulna 0.23, femur 0.44 m. Skelet je ležal v smeri V—Z. Grobna jama je bila izkopana v humusu. V grobu ni bilo nobenih pridevkov. Po dnu grobne jame so bili koščki oglja.

Grob 75. Skelet odrasle osebe, ki je zelo poškodovan in dislociran pri kasnejših pokopih. Obe roki sta ležali v hipogastrični legi. Do kolen je skelet bil dolg 0.9 m. Smer pokopa V—Z. Humerus 0.28, ulna 0.21, femur 0.41. Z leve strani sk. 75 je ležal sk.70, z desna pa 73 in 74. Grobna jama je vkopana v humus. V jami so sledovi oglja. Pridevki:

fragment bronastega obsenčnega obeska s spiralno peti jo na eni in kvačico na drugi strani. Obesek je okrogel. Manjka mu polovica loka. Premer 35 mm, premer prereza 1.5 mm.

Bronast uhan luni čas te oblike, graviran. Del lunule in obroček za obešanje manjkata. Lunula je okrašena s stiliziranim rastlinskim ornamentom. Zunanji in notranji rob lunule sta p oškodovana. V sedanjem stanju je lunu



\*\*\* [25] \*\*\*

la dolga 44 in široka 16 mm.

Bronast prstan pravokotnega prereza z odprtimi konci. Je neenake širine in zveržen. Zunanja površina je gladka, na notranji strani tečeta vzporedno dve zarezi. Po robih je prstan zelo poškodovan. Površina prstana je pokrita z divjo patino. V sedanjem stanju ima prstan nepravilno štirikotno obliko 20 x 18 mm. Širina prereza je 10. mm.

Grob 77. Skelet odrasle osebe, ki je skoraj popolnoma uničen. Ohranjena je še glava, zgornji del prsnega koša in levi humerus. V grobni jami so sledovi oglja. Sk. 77 je ležal pod skeleti 70 in 75. V grobu ni bile nobenih najdb.

Grob 78. Popolnoma uničen skelet odrasle osebe od katere je ohranjena samo še glava in nekoliko reber. Glava je ležala na svoji desni strani. Sk. 778 [verjetno 78] je ležal pod sk.73.

Grob 79. Skelet nedorasle osebe z zelo slabimi gracilnimi in slabo ohranjenimi kostmi. Večji del skeleta je bil uničen pri kasnejših pokopih. Ohranjen je ostal še del glave, nekoliko reber, desna ulna ter del desne coxe. V grobni jami, ki je bila vkopana v humus, so sledovi oglja.

Grob 80. Skelet odrasle osebe od katerega je ohranjena še glava, hrbtenica in desni humerus. Manjkajoče je bilo uničeno pri pokopih sk. 65 in 66. Humerus je dolg 0.3 m. Skelet je ležal v smeri SSV—JJZ. Pod glavo in oh ohranjenim gornjim delom trupa smo ugotovili desko 40 x 70 cm, /Ob desni veji mandibule je ležal obsenčni obroček - v katalogu ga ni./

Pridevki:

Štiri ogrlične jagode iz steklene paste in sicer: ena temnomodra s prizmatičnim prerezom, premer 6, višina 3 ½ mm, ena iz bele steklene paste, cilindrične oblike, premer 5 in višina 4 mm. Ena dvojna jagode iz sive paste, ovalne oblike, premer 5, dolžina 9 mm, ena zelena, prstenaste oblike, premer 2 ½ in višina 0.5 mm.



## 4. MERITVE OB IZKOPAVANJIH LETA 1953

Rudolf BERCE in Mateja BELAK

### 4.1 KOMENTAR

Rudolf Berce je vodil terenski dnevnik, ob tem pa je nastajal tudi dnevnik meritev. Z ostalo pisno dokumentacijo ga hrani Arhiv Arheološkega oddelka Narodnega muzeja Slovenije, inv. št. 435.

Skupaj s temi meritvami je torej naša objava popolna, saj vsebuje v arhivski obliki vse tri ključne sestavne dele: arheološki izvid, katalog predmetov in načrt grobišča.

Pričujoči objavi prilagamo faksimile teh meritev za grobove 205 do 308, torej za grobove, ki so bili sicer

opisani v (izgubljenem) zvezku 5 (grobovi 212 do 308). Podatke bomo uporabili pri izdelavi načrta celotnega grobišča.

Objavljamo tudi vse doslej znane načrte, ki izvirajo iz izkopavanj leta 1953. Na podlagi meritev, skromnega števila ohranjenih načrtov in njihove natančnosti (glej str. 217; prim. kasnejše standarde, npr. *sl. 11*) se zdi, da med izkopavanji posameznih grobov niso sistematično dokumentirali z arheološko risbo. Na ta način so dokumentirana šele izkopavanja leta 1964 in 1965.

Liste iz zvezka smo pomanjšali na 60 % velikosti izvornika, skice in načrte pa smo pustili v prvotnem merilu, torej so večji od ostale publikacije.

## 4.2 DNEVNIK MERITEV IN DELOVNI NAČRTI

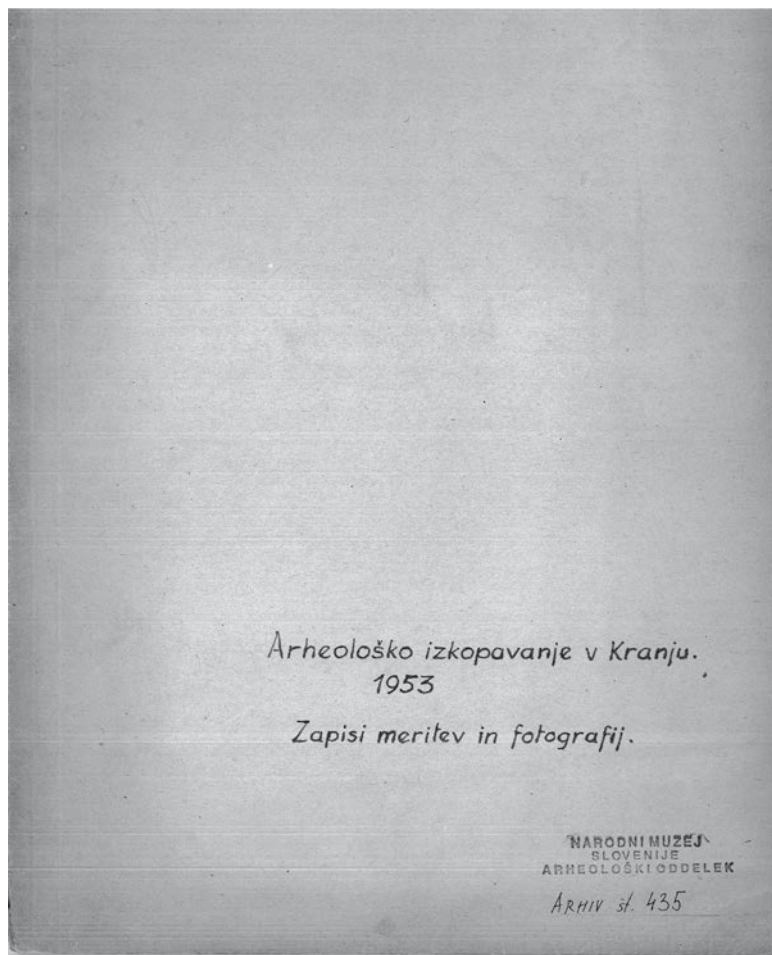

Zpisi meritev in fotografij. Original hrani Narodni muzej Slovenije, Arhiv Arheološkega oddelka, inv. št. 435.

## Film št 11 (20.6.53) Kranj

- ① skeleta 195 in 196 (pod židom)  
od JV navzdol
  - ② sk. 203 vertikalno navzdol
  - ③ 202
  - ④ 207
  - ⑤ 206
  - ⑥ grupe 200, 199, 198, 194, 197, 209,  
208, 209, 195, in 196 od J
  - ⑦ iste grupe od JV navzdol
  - ⑧ sektor obzidanih grobov od V navzdol
  - ⑨ skelet 211 vertikalno navzdol
  - ⑩ 210
- 
- ⑪ in ⑫ izven grobnice

## Film 12 (23.6.53) Kranj

- ① Skeleti 221, 226, 212, 215, 218  
od V navzdol
  - ② Skeleti 214, 230, 219, 217, 213  
od JV navzdol
  - ③ skelet 216 od J navzdol
  - ④ Skeleta 223 in 231 od S navzdol
  - ⑤ Barvni 224 v družbi slo-  
vanskih od JV navzdol
  - ⑥ Skelet 228 z 227 od S navzdol
  - ⑦ Pasčena ost v št 223 vertikal
  - ⑧ Predel od  $y = 3600$  dalje od V navzdol
  - ⑨ Stratigraf. posnetke blok. ce  
št 198 radi kronologije, relat.ve  
med židom in skeleti
- 1/.

⑩ Želazo ob ločenem skeletu št. 235

⑪ Skelet 235 vertikalno

⑫ Skelet 231 vertikalno }  
Poleg njegove lobanje od 243

Film 13. (25, 6, 31)

① Skelet št 240 vertikalno

② Lobanja št 243 vertikalno

③

④ Vertikalni odnosaj med 264 in 262 od SV

⑤ Skeleta 264 in 262 vertikalno

⑥ Skeleta 245 in 261 vertikalno od S

⑦ Skeleti 250, 251 in 258 od SV na vodorodni

⑧ grobnica 248 z obojico opol JV  
254, 255 vertikalno

⑨ Skeleti 254, 255 vertikalno

⑩ Skelet 256 od SV, v obadju 262 in 264

⑪ Skelet 260 vertikalno

⑫ Pregled na grobnico z II indet od JJZ

Film 14, (27. 6. 1953, Kranj)

- ① Višinski 'odnosaj' med 249 in 263 od SV
- ② Skelet 266 vertikalno
- ③ Skelet 262 vertikalno

Film 15, (29. 6. 1953, Kranj)

- ④ Skelet 267 vertikalno
- ⑤ — 270 —
- ⑥ Skeleti 267, 270, 272 in groblja med njimi
- ⑦ Lobanja 268 z drobtinami in sitom
- ⑧ Skeleta 276 in 279 vertikalno
- ⑨ Stratigrafski odnosaj med 276 in 279
- ⑩ Skelet 278 vertikalno
- ⑪ Odnosaj med 271 in 274 od JV
- ⑫ Situacija okrog glave 273 od SV
- ⑬ Skelet 279, situacija okrog glave od JV

Film 15, (1. 7. 1953, Kranj)

- ① Skelet 283 vertikalno
- ② Skelet 284 vertikalno
- ③ Stratigrafija nad skeletom 284.
- ④ Skelet 286 vertikalno
- ⑤ Lobanja 287 in okolica vertikalno
- ⑥ Tov. Beblerjeva 3. 7. 1953
- ⑦ Skelet 302 vertikalno (zdravila!)
- ⑧ Pokrov 263 po izrežanju od SZ
- ⑨ Št 279: leva polovica medenice z levimi kolenskim sklepom (zdravila!)
- ⑩ Detajl v kolku št. (zdravila!)
- ⑪ Grob št 263 po odprtju vertikalno
- ⑫ Leva obglavna partija groba 263 od iznad nog navzdol. Pog. Keramika!

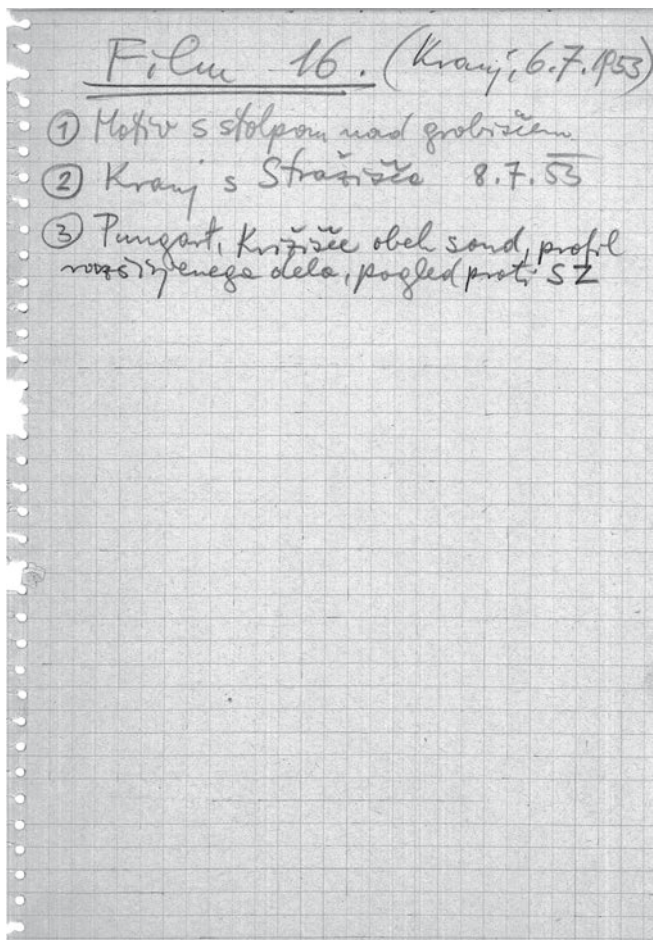



Grob	-X	Y	hor	odč	-Z	ΔZ	Opombe
√205	4,15	35,16	0,785	1,710	0,925		vr. f.
√2	4,20	34,80					
√206	5,09	35,75	2,130	1,345			vr. f. (ni vrsta fotografski)
√2	4,96	33,94	2,125	1,350			vr. f. (fotografira)
a	5,38	36,01					
b	5,20	33,80					
c	4,48	33,92					
c i b	4,56	35,91					
√207							vr. f.
√1	3,78	34,20	1,944	1,159			
√2	3,78	33,36	1,940	1,125			
c	3,80	33,32					
b	3,92	34,06					
c	3,82	33,16					
d	3,36	33,16					
e	3,38	34,37					
208	4,78	27,90	0,785	2,070	1,285		f. vr
√1	1,45	41,04			1,166	0,681	vr. f.
√2	1,40	39,54			1,500	0,715	
a							
b							
c							
d							
√1	0,37	41,96			1,150	0,665	f. vr
√2	0,67	40,48			1,487	0,702	
√1	2,30	40,00			1,526	0,741	f. vr
√2	2,02	38,44			1,625	0,840	
√1	5,55	37,83			1,496	0,711	f. vr
√2	5,44	36,68			1,500	0,715	
√1	2,71	39,97			1,523	0,748	f. vr
√2	2,30	38,30			1,563	0,778	
√1	1,05	39,69			1,670	0,885	f. vr
√2	1,52	38,20			1,680	0,895	
√1	4,58	38,47			1,470	0,685	f. vr
√2	4,67	37,00			1,460	0,675	

Grob	-x	Y	hor.	odč.	-z	Δz	Opomba	
218	x1 2,68	38,77	0,785	1,533	0,748		f. vr	
	x2 3,35	37,45		1,560	0,775			
219	x1 5,55	38,42		1,435	0,650		f. vr	
	x2 5,03	37,05		1,470	0,685			
drevo I	x 0,65	32,95					vr	
drevo II	x 1,08	37,25					vr	
1				2,516	1,731			
2				2,508	1,723			
od št	x 0,63	35,80						
	x 0,84	33,50					vr	
	x 1,75	33,63						
	x 1,35	35,85						
21d	x1 5,73	39,00					vr	
	x2 6,48	43,00						
								
220	x1 5,32	34,20	0,780			1645	0,865	v vr
221	x1 2,67	40,70				1518	0,738	f. vr
	x Koleno 2,55	39,61				1592	0,812	
222	x1 2,90	37,72				1720	0,940	v vr
	x Koleno 2,87	37,34						
223	x Atlas 4,07	39,75				1436	0,656	f vr
	x Koleno 4,00	38,90				1500	0,720	
224 B	x1 5,94	40,12				1512	0,732	f
	x 5,60	38,50				1433	0,653	
225 B	x1 4,55	41,54				1370	0,590	v
	x2 4,32	39,95				1412	0,632	
226	x1 3,25	40,57				1535	0,755	f vr
	x2 3,22	39,08				1490	0,710	
227	x1 2,84	42,48				1365	0,585	f vr
	x(2) 2,85	41,00				1374	0,594	(grupa!)
228	x1 3,30	43,38				1420	0,640	f vr
	x2 3,35	41,85				1433	0,653	

229 B X	5,97	41,25	0,780	1412	0,642	v	
X pubis							
X talons	5,90	40,50		1473	0,603		
230 X	5,32	38,10		1440	0,570	v vr	
X pubis							
X talons	5,14	37,25	0,780	1460	0,590		
231 X	4,11	40,35	1392	2155	0,763	f vr	
X atlas							
X talons	3,62	39,00	1392	2220	0,828		
232 X	3,25	43,30	1392	2124	0,732	v vr	
X atlas							
X talons	3,05	41,80	1392	2040	0,648		
233						v v	
234 B						v	
235 X	4,84	37,55	1392	2270	0,878	f	
X atlas							
X talons	4,53	36,55		2182	0,790		
236 X	2,25	43,42		1960	0,568	v vr	
X atlas							
X talons	2,25	42,80		1950	0,558		
237 X	4,08	42,85		2000	0,608	vsh!	
X atlas							
X talons							
238 X	3,05	41,35	1392	2085	0,693	v vr	
X atlas							
239 X	1,95	38,05	1392	2193	0,801	v vr	
X atlas							
X talons	1,95	37,36	1392	2172	0,780		
240 X	+0,72	39,96	2500	2462	1,108	f vr	
X atlas							
X talons	+0,87	36,85			1,070		
241 X	3,15	40,42		2250	0,858	v vr	
X atlas							
X talons	2,93	38,90		2235	0,833		
242 X	5,11	38,90		2243	0,851	f vr	
X atlas							
X talons	4,80	37,45		2298	0,806		
243 X	3,70	40,40	1392	2144	0,752	vsh!	
X atlas							
X talons							
244 X	1,52	43,65				v vr	
X atlas							
X talons	+0,65	25,90					
245 X	1,52	36,22					
X atlas							
X talons	2,24	36,25				v vr	
246 X	3,10	36,35					
X atlas							
X talons	4,06	35,11					
247 X	5,01	+34,75					
X atlas							
X talons	6+0,38	33,33					

	7	110	3160																
	8	180	3120																
	9	243	3020																
stolci	10	215	2785																
	11	340	2490																
	12	480	2730																
pilaster	1	5,25	33,50																
	2	5,00	30,00																
nožal	6	40	4565																
vlak	1	0	5130																
	2	440	4990																
drevo	1	195	4930																
kontrola	1	3,75	2405																
	2	3,60	2290																
drevo	1	42,00	44,00																

240	v1	1,80	39,70	1380	2350	0,970	vr. f.
	v/cosa	1,50	39,15				
250	v1	3,20	42,85	2330	0,950	vr. f.	
	v2	3,10	41,40	2270	0,990		
251	v	2,60	42,50	2090	0,710	vr. f.	
	z			2100	0,720		
252	v	4,80	42,15	1990	0,610	vr. ✓	
253	v1	4,85	42,50	2000	0,620	vr. ✓	
	v1+240		42,55	2330	0,950	vr. f.	
254	v2	2,65	41,15	2325	0,945	vr. f.	
255	v	2,00	42,70	2300	0,920	vr. f.	
256	v1	3,60	44,30	2005	0,625	vr. f.	
	cosa	3,25	43,55	2040	0,660		
257	v	6,00	43,85	2060	0,680	vr. ✓	
	kelera	5,90	42,60	2100	0,720		
258	v1	3,60	41,40	2255	0,875	vr. f.	
	v2	2,80	41,10				
259	v1	2,60	44,15	1380	2020	0,640	vr. ✓
	v1	5,40	42,25	1380	2210	0,830	vr. f.
260	v/cosa	5,35	41,45	1380	2250	0,870	vr. f.
261	qf	245!				vr. f.	
262	v1	3,10	45,00	1375	2155	0,780	vr. f.
	v2	2,65	43,80	1375	2185	0,810	
263	v1	2,25	39,65	1375	2440	1,065	
	2						
	a	2,65	39,40				
	b	1,80	39,35	1375	2370	0,995	vr. ✓
	c	2,75	37,15				
	d	2,25	38,30				
	e	1,85	37,90				
264	v	3,25	45,65	1380	2015	0,635	vr. f.
	pubis	2,90	44,80	1380	2040	0,660	
265	v1	4,80	43,30	1375	2045	0,665	vr. ✓
	pubis	4,75	42,70	1375	2020	0,645	
266	v1	2,20	38,15	1375	2400	1,025	vr. f.
	v2	1,70	36,60	1375	2380	1,005	

267	√1 3,20	45,50	1375	2,235	0,860	f. vr.	278	√1 3,20	47,80	13,95	20,65	0,670	f vr		
	√2 2,90	43,90		2,275	0,900			√2 3,30	46,15	13,95	20,25	0,630			
268	√2,85	43,10		2,345	0,970	f. vr.	279	√1 2,25	48,50	13,95	22,45	0,850	f vr		
√ coka	1,30	43,25		2,195	0,820	✓ vr	√2 1,70	47,10	13,95	2,370	0,975	✓ vr			
269	√ k. k. 1,30	42,50		2,155	0,780	✓ vr	280	√1 0,65	46,40	13,95	2,280	0,885	✓ vr		
270	√1 1,05	45,95		2,310	0,935	f vr	√ atlas	3,25	46,30	14,10	20,60	0,650	✓ vr		
√2	0,40	44,65		2,335	0,960	f vr	281	√ porta	3,15	45,80			✓ vr		
271	√1 + 0,25	46,90		2,210	0,835	f vr	√1	1,15	50,95		20,10	0,600	✓ vr		
√ coka + 0,30	46,20	1375	2,210	0,835	f vr	282	√ torax	1,30	50,55			✓ vr			
272	√ torax	2,55	45,85	1,395	2,225	0,630	✓ vr	√1	6,45	47,75		22,30	0,820	f vr	
273	√1 + 1,00	46,15		2,490	1,095	f vr	√2	6,20	46,60		22,00	0,790	f vr		
√2	1,35	44,75		2,360	0,965	f vr	284	√1	7,35	49,80		23,10	0,900	f vr	
274	√1 + 0,95	46,25		2,320	0,925	f vr	√2	7,20	48,20		22,95	0,885	f vr		
√1	0,45	46,80		2,150	0,755	✓ vr	√1	1,60	50,75				✓ vr		
275	√ coka	0,50	46,20		2,190	0,795	✓ vr	285	√ k. k. torax	1,70	50,20	14,10	20,30	0,620	✓ vr
276	√1 2,60	48,55	13,95	2,125	0,730	f vr	√1	1,35	50,30	14,05	22,10	0,805	f vr		
√2	2,25	46,90	13,95	2,100	0,705	f vr	√2	1,35	48,80	14,05	22,50	0,895	f vr		
277	√1 0,20	47,95		2,170	0,775	✓ vr	287	√1	2,35	50,55	14,05	19,80	0,575	f vr	
√ torax	0,0	47,50				✓ vr	na 2 šee eden in na Vee eden!						f vr		

288	✓1	290	5050	1325	1840	9,515	✓	NY
289	✓	1415	5075		1895	9,570	✓	NY
290	✓1	440	5075		1830	9,525	✓	NY
291	✓1	230	4280		2350	10,35	✓	NY
	✓2	255	4120		2345	10,30		
292	✓1	015	5125		1935	9,610	✓	NY
	✓2	Sacm	030	5190	1975	9,650		
293	✓1	335	5090		1795	9,670	✓	NY
	✓2	Sacm	350	5020	1850	9,535		
294	✓1	305	5025		1855	9,590	✓	NY
	✓2	Sacm	295	4965	1870	9,555		
295	✓	535	5020		1965	9,690	✓	NY
296	✓1	245	2580		2250	9,935	✓	NY
	✓2	torax	235	2535	2245	9,930		
297	✓1	235	2525		2270	9,955	✓	NY
	✓2	220	2405	1325	2135	9,810		

298	✓	Atlas	420	2560	1325	2075	0,750	✓	NY
	✓	Coxa	410	2495					
299	✓	fused	298			2085	0,760	✓	NY
	✓	tor	300						
300	✓1	480	2570			2085	0,760	✓	NY
	✓2	Kaleno	480	2485		2040	0,715		
301	✓	Sacm	275	2440		2175	0,850	✓	NY
	✓	2265	2350		2195	0,870			
302	✓	Atlas	220	2285		2145	0,820	✓	Šr.
	✓	2240	2145		2130	0,805			
303	✓	torax	220	2345		2135	0,810	✓	Šr.
304	✓	Atlas	305	2315		2195	0,870	✓	Šr.
	✓	2310	2190		2205	0,980			
305	✓	torax	280	2350		2165	0,840	✓	NY
306	✓	torax	460	5055		1935	9,610	✓	NY
	✓	510	5055		1850	9,535			
307	✓	torax						✓	NY
308	✓1	295	2550			2175	0,850	✓	NY
	✓2	Coxa	285	2500	1325	2160	0,835		

Kranj, Titov trg. 1953 Berce  
Situacija Koordinatnega sistema.

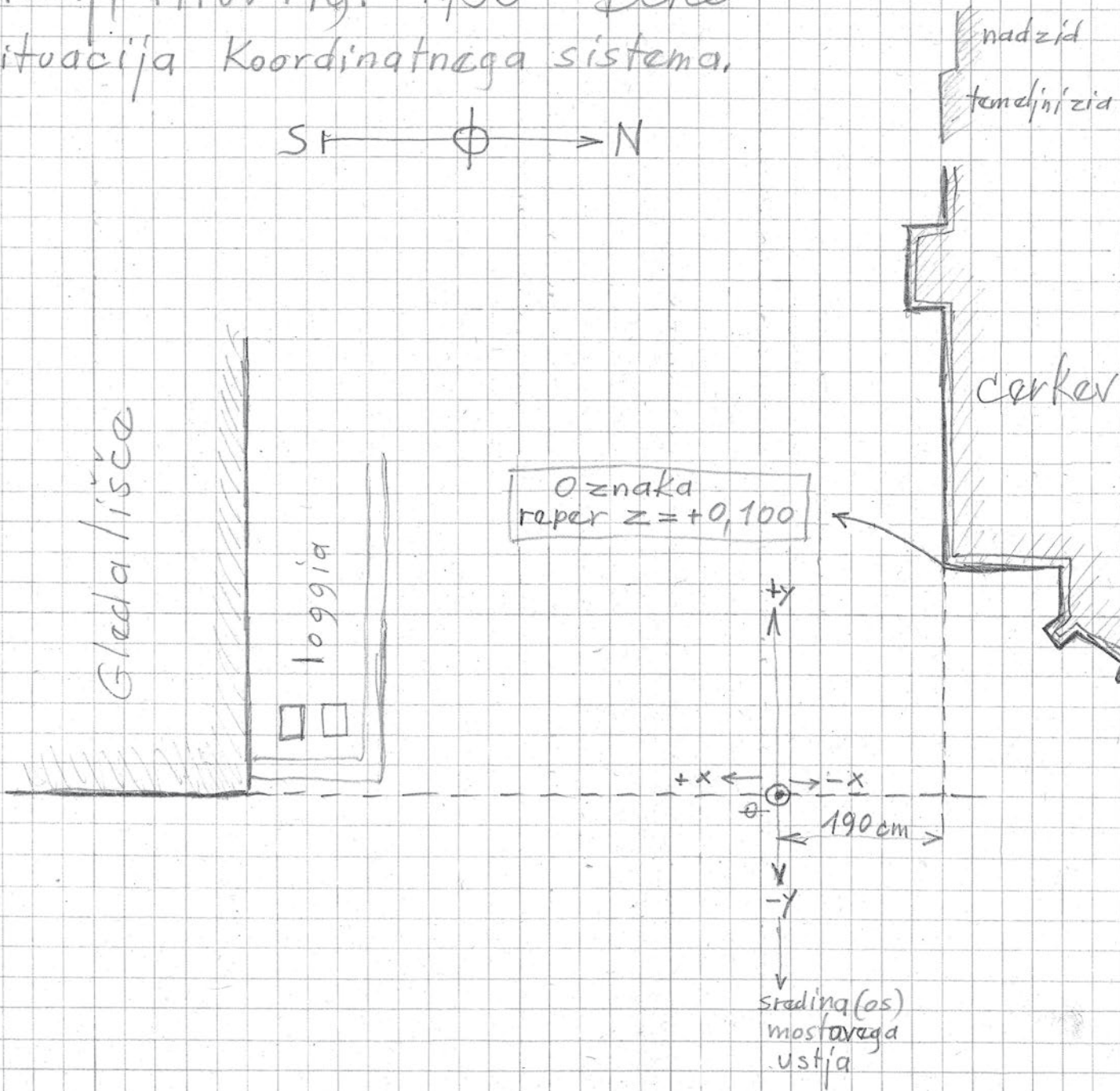



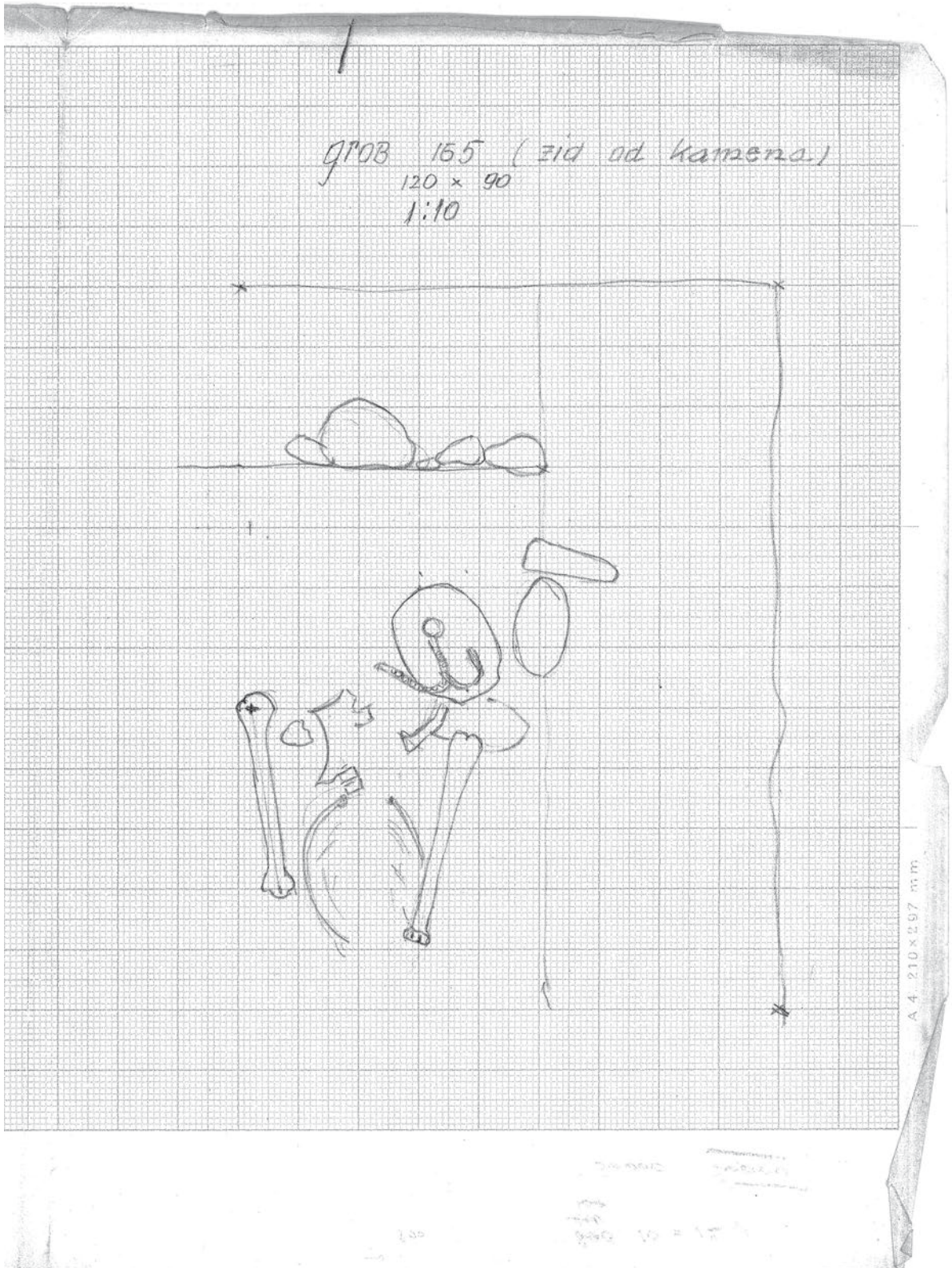

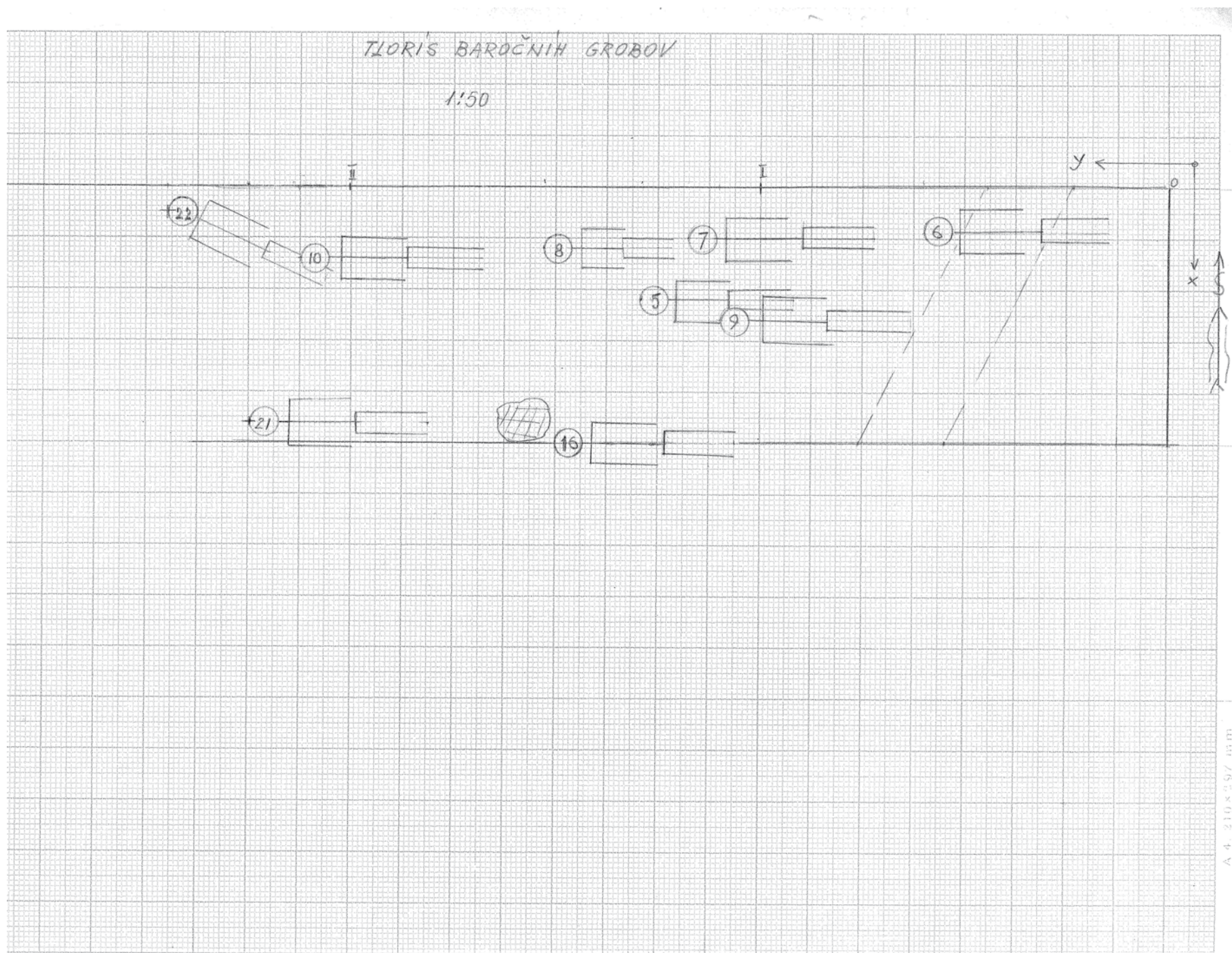

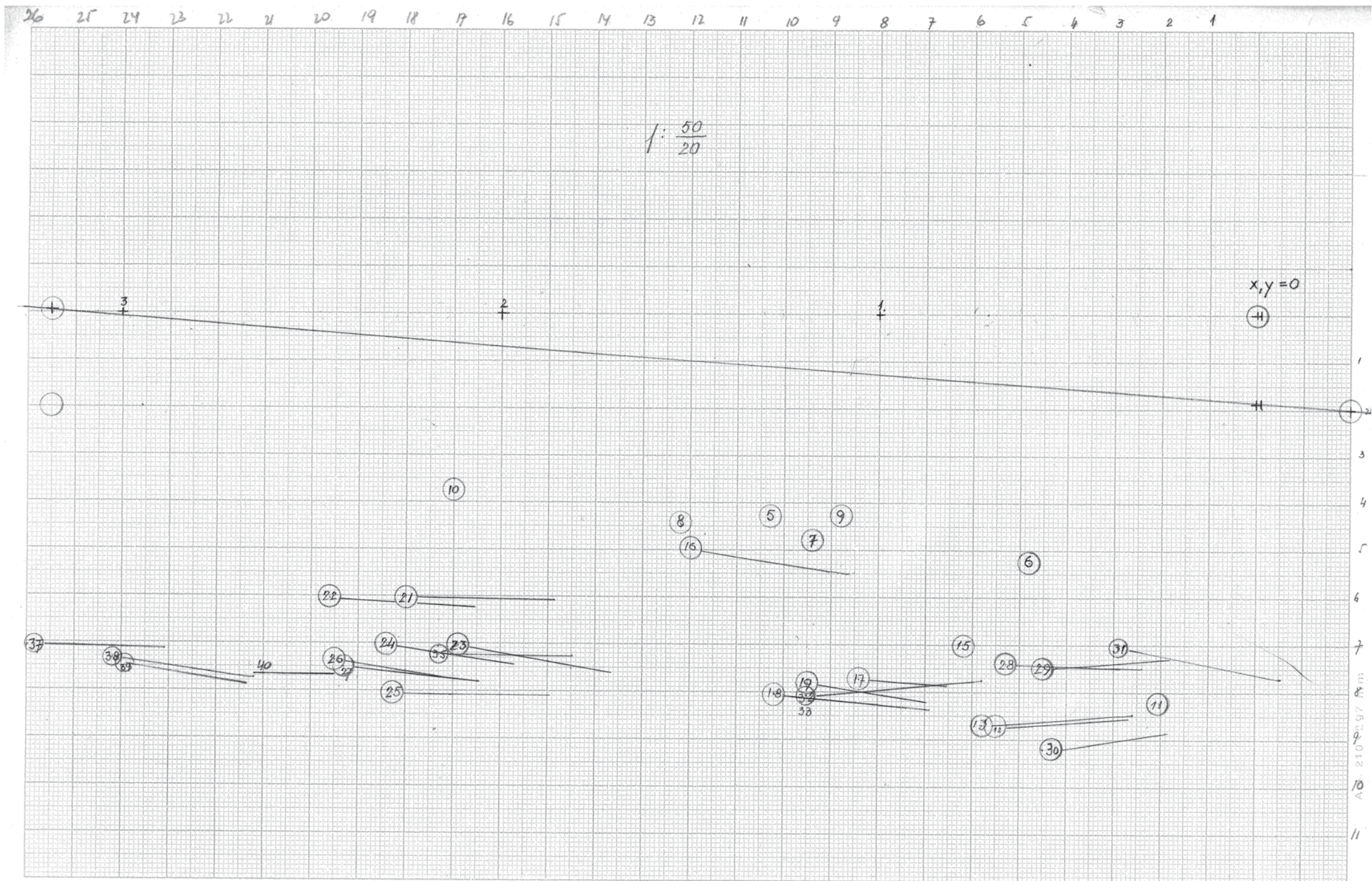

30 20 10 900 40 80 70 60 50 40 30 20 10 800 90

GROBNICA I (TLORIS)

1:25

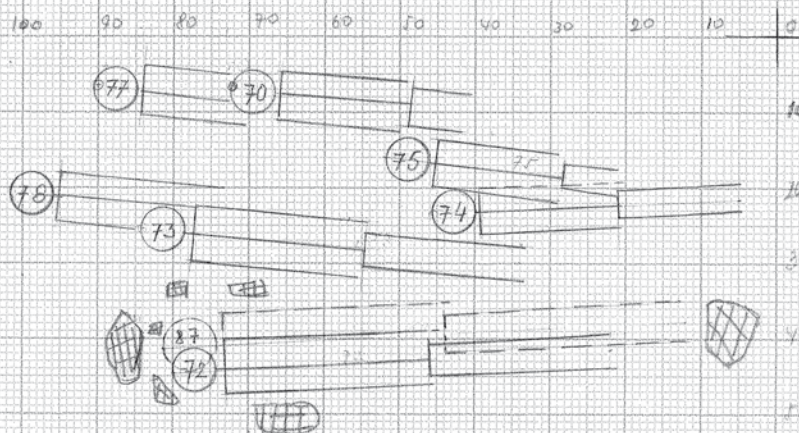

109

PREREZ IN PROJEKCIJA NA Y-OS

1:25

TLAK

BAROČNA PLAST

GOTSKA - - -

SLOVANI - - -

LOVICA



A 4. 210 x 297 mm

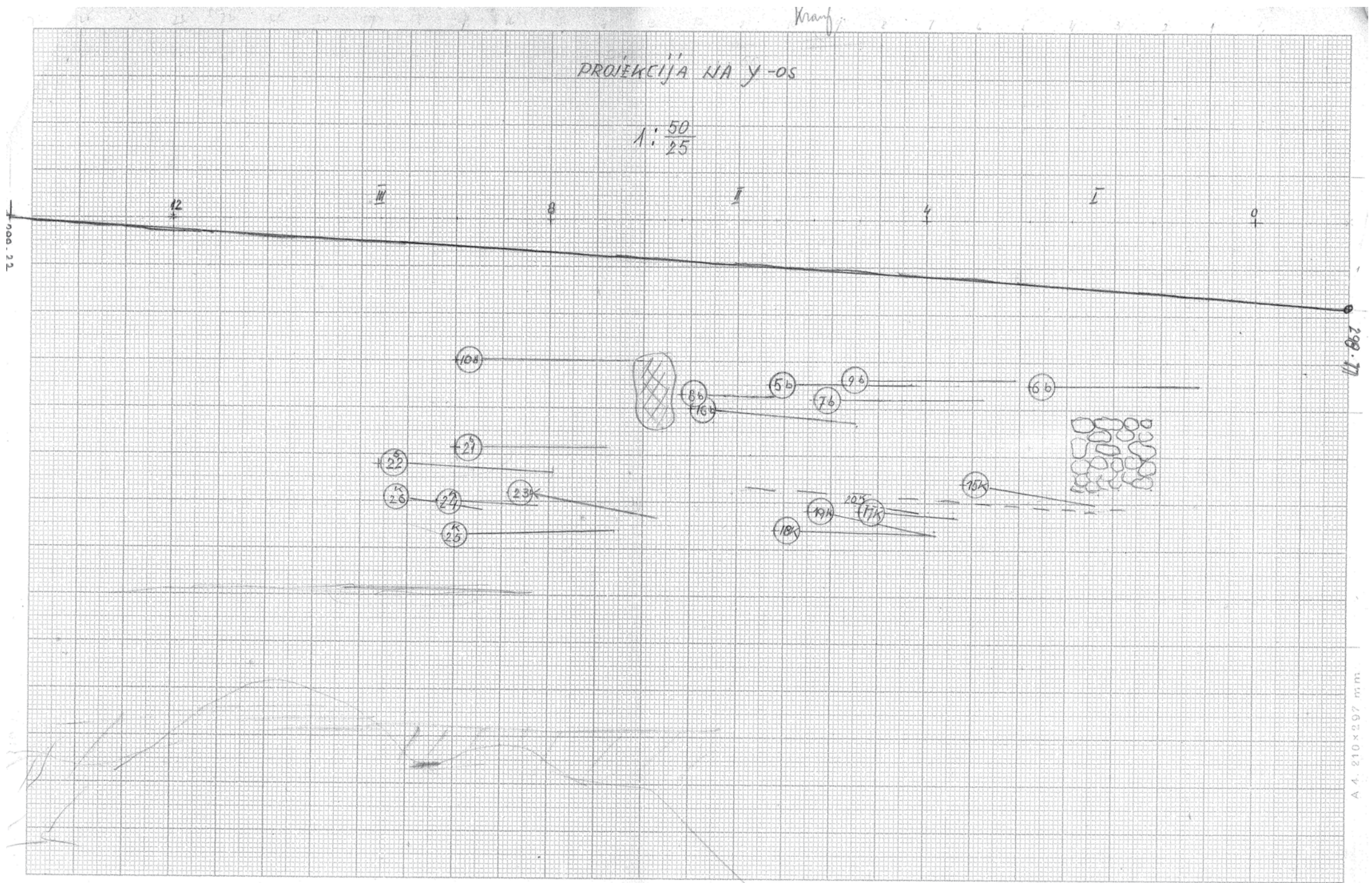

TLORIS STAROSLOVANSKIH GROBOV  
1:50

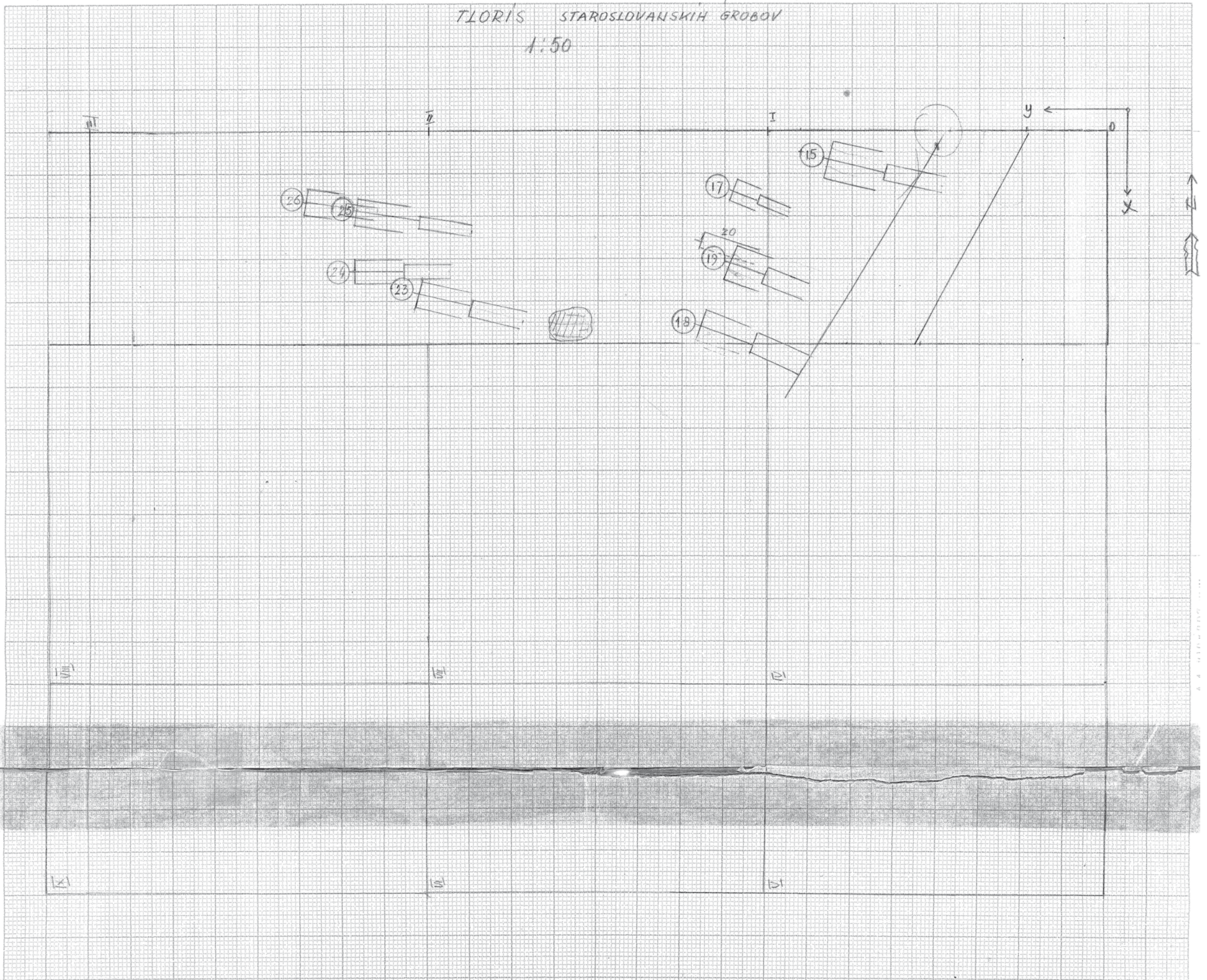

## 5. INDEKS

Mateja BELAK

Št. groba	2. poglavje	3. poglavje	4. poglavje
1			
2			
3			
4			
5	24	188	218, 219, 221
6	24	188	218, 219, 221
7	25	188	218, 219, 221
8	25	188	218, 219, 221
9	25	188	218, 219
10	26	188	218, 219, 221
11	26, 27	188	219
12	27, 68, 71	189, 193	219
13	26, 27, 68, 71	193	219
14	26, 27, 52, 94, 97	196	219
15	26, 27, 28	188	219, 221, 222
16	28, 29	188	218, 219
17	30	189	219, 221, 222
18	30-31	189	219, 221, 222
19	32	189	219, 221, 222
20	38	189	219
21	33	189	218, 219, 221
22	33	189	219, 221
23	33-34	189	219, 221, 222
24	34	191	219, 221, 222
25	37	191	219, 221, 222
26	35-36, 38	191	219, 222
27	39-42	191-192	219
28	42-43, 45, 46	192	219
29	44-46, 52	192	219
30	49-50, 52, 69	192	219
31	49, 52, 58	193	219
32	52, 67-69, 77	193	219

Št. groba	2. poglavje	3. poglavje	4. poglavje
33	52, 67-69, 77	193	219
34	95, 97	196	219
35	70	193	219
36	75, 85	193-194	219
37	86	194	219
38	86-87	194	219
39	87	194	219
40	88	194	219
41	88	194	
42	89	194	
43	89	194	
44	90	194	
45	90	194-195	
46	91	195	
47	93, 97	195	
48	97	195	
49	96, 97	195, 196	
50	92, 94, 97	195	
51	92, 96, 97	196	
52	96-97, 98	196	
53	98	196	
54	100	196-197	
55	101	197	
56	98, 99	197	
57	101	197	
58	98, 99	197	
59	102	197-198	
60	103	198	
61	98, 100	198-199	
62	102	199	
63	103	199	
64	104	199	
65	104	199	
66	105, 110	199	
67	105	200	
68	106	200	
69	106	200	
70	105, 107, 113	199, 200	220
71	107	200	
72	105, 108, 113	199, 200	220
73	105, 108, 113	199, 200	220
74	105, 109, 113, 118	199, 200	220
75	105, 109, 113	200-201	220



Št. groba	2. poglavje	3. poglavje	4. poglavje
76	110		
77	105, 111, 113	199, 201	220
78	105, 111, 113	199, 201	220
79	112	201	
80	110	199, 201	
81	112, 118		
82	114, 118		
83	114-115		
84	115, 118		
85	116		
86	116		
87	117, 118		
88	121		
89	121-122		
90	122		
91	123		
92	123		
93	124		
94	124		
95	125		
96	125		
97	126		
98	126		
99	127		
100	127		
101	128		
102	128		
103	129		
104	129		
105	130		
106	130		
107	131		
108	131		
109	132		
110	132		
111	133, 134		
112	133		
113	134		
114	134		
115	135		
116	135		
117	136		
118	136		

Št. groba	2. poglavje	3. poglavje	4. poglavje
119	137		
120	137		
121	138		
122	138		
123	139		
124	139		
125	140		
126	140		
127	141		
128	141		
129	142		
130	142		
131	143		
132	143		
133	144		
134	144		
135	145		
136	145		
137	146		
138	146, 148		
139	148, 149		
140	148, 149		
141	148, 150		
142	148, 150		
143	148, 151		
144	148, 151		
145	152, 185		
146	152, 185		
147	153-154, 185		
148	154, 185		
149	155, 157, 185		
150	157, 185		
151	132, 185		
152	158, 185		
153	158, 185		
154	159, 182		
155	159		
156	160		
157	160-161		
158	161		
159	162		
160	162		
161	163		

Št. groba	2. poglavje	3. poglavje	4. poglavje
162	163		
163	164		
164	164		
165	166		217
166	167		
167	167		
168	168		
169	168		
170	168		
171	169		
172	169		
173	170		
174	170		
175	171		
176	171		
177	172		
178	172		
179	173		
180	173		
181	174		
182	173		
183	174		
184	175		
185	175		
186	176		
187	176		
188	177		
189	177		
190	178		
191	178		
192	179		
193	179		
194	179		
195	179		
196	180		
197	180		
198	180		
199	180		
200	181		
201	181		
202	181		
203	181		
204	182		

Št. groba	2. poglavje	3. poglavje	4. poglavje
205	182		209
206	182		209
207	183		209
208	183		209
209	183		
210	184		209
211	184		209
212			209
213			
214			209
215			209
216			209
217			209
218			210
219			210
220			210
221			210
222			210
223			210
224			105
225			210
226			210
227			210
228			210
229			211
230			211
231			211
232			211
233			211
234			211
235			211
236			211
237			211
238			211
239			211
240			211, 212
241			211
242			211
243			211
244			212
245			212
246			212
247			212

Št. groba	2. poglavje	3. poglavje	4. poglavje
248			212
249			213
250			213
251			213
252			213
253			213
254			213
255			213
256			213
257			213
258			213
259			213
260			213
261			213
262			213
263			213
264			213
265			213
266			213
267			214
268			214
269			214
270			214
271			214
272			214
273			214
274			214
275			214
276			214
277			214
278			214
279			214
280			214
281			214
282			214
283			214
284			214
285			214
286			214
287			214
288			215
289			215
290			215

Št. groba	2. poglavje	3. poglavje	4. poglavje
291			215
292			215
293			215
294			215
295			215
296			215
297			215
298			215
299			215
300			215
301			215
302			215
303			215
304			215
305			215
306			215
307			215
308			215